

Väestönmuutokset 2012

Befolkningsförändringar

Vital Statistics

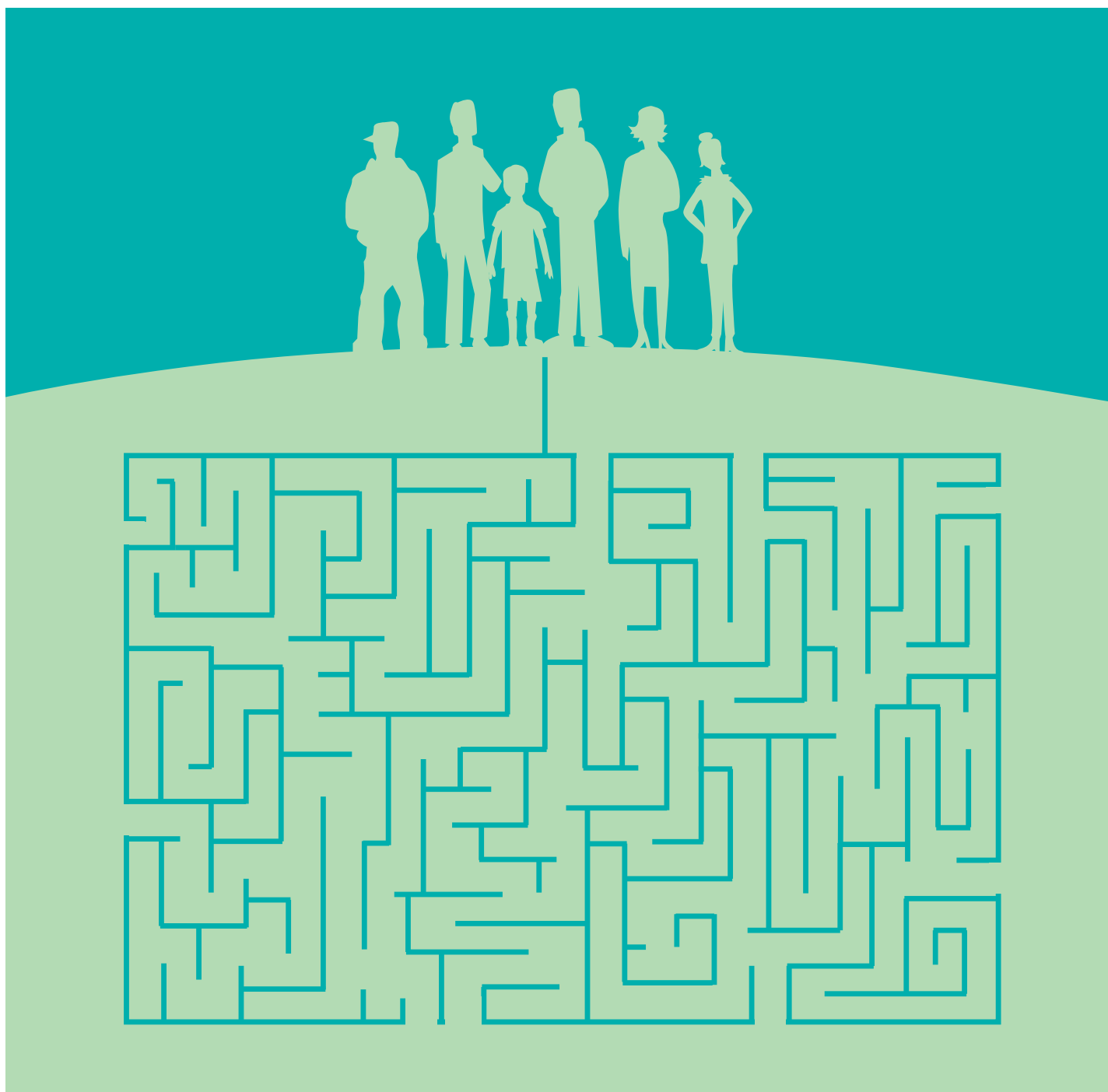

Väestönmuutokset 2012

Befolkningsförändringar

Vital Statistics

Tiedustelut – Förfrågningar – Inquiries:

*Timo Nikander
Matti Saari
029 551 1000*

vaesto.tilasto@tilastokeskus.fi

Suomen virallinen tilasto
Finlands officiella statistik
Official Statistics of Finland

Kansikuva – Pärmbild – Cover graphics: Jannis Mavrostomos

© 2014 Tilastokeskus – Statistikcentralen – Statistics Finland

*Tietoja lainattaessa lähteenä on mainittava Tilastokeskus.
Uppgifterna får lånas med uppgivande av Statistikcentralen som källa.
Quoting is encouraged provided Statistics Finland is acknowledged as the source.*

2., korjattu painos

*ISSN 1796-0479
= Suomen virallinen tilasto
ISSN 2323-685X (pdf)
ISBN 978-952-244-537-7 (pdf)*

Alkusanat

Tämä julkaisu sisältää väestönmuutoksia kuvaavia taulukoita vuodelta 2012 ja jonkin verran aikasarjatietoja väestönmuutoksista. Julkaisussa selostetaan tietojen keruuta sekä käsitteitä ja määritelmiä.

Julkaisun ovat toimittaneet Timo Nikander ja Matti Saari. Taulukoiden ja kuvioiden laadintaan

ovat osallistuneet Erja Ahokas, Tarina Elg ja Irma Pitkänen. Tilastoaineistosta vastaavat Timo Nikander ja Matti Saari. Aineistojen muokkaamisen ja tuottamisen vaatimat IT-tehtävät on hoitanut Jorma Ylinen.

Helsingissä joulukuussa 2013

Förord

Denna publikation innehåller tabeller över befolkningsförändringarna år 2012 och en del tids-serier över befolkningsförändringar. Publikationen ger också en beskrivning av hur uppgifterna samlats in och dessutom redovisas begreppen och definitionerna.

Denna publikation har redigerats av Timo Nikander ja Matti Saari. Tabelldelen och figurerna

har bearbetats av Erja Ahokas, Tarina Elg och Irma Pitkänen. Timo Nikander och Matti Saari bär ansvaret för statistikmaterialet. Jorma Ylinen har svarat för dataarbetet med att bearbeta och producera materialet.

Helsingfors, i december 2013

Preface

This publication comprises tables of population changes for 2012 in Finland and a number of series on vital events. A general description of the data collection methods as well as the concepts and definitions used in the publication are also included.

This publication was edited by Timo Nikander and Matti Saari. The tables and figures were pre-

pared by Erja Ahokas, Tarina Elg and Irma Pitkänen. The compilation of the statistics was headed by Timo Nikander and Matti Saari. The computer processing and production of the data were carried out by Jorma Ylinen.

Helsinki, December 2013

Riitta Harala
Tilastojohtaja
Statistikdirektör
Director, Population and Social Statistics

Sisällys

Alkusanat	3	2	SYNTYNEET	75
Katsaus väestönmuutoksiin 2012	13		Aikasarjataulukot	
Väestömäärän muutos	13	2.01	Elävänä ja kuolleena syntyneet sukupuolen ja äidin siviilisäädyn mukaan 1995–2012	75
Syntyvyys	14	2.02	Elävänä syntyneet äidin iän mukaan 2001–2012	75
Kuolleisuus	17	2.03	Elävänä syntyneet kuukausittain 2002–2012	76
Maassamuutto	19	2.04	Elävänä syntyneet kaupunkimaisuuden ja maakunnan mukaan 2002–2012	76
Maahanmuutto	20		Aikasarjojen tunnuslukuja	
Maastamuutto	20	2.05	Elävänä syntyneet äidin keski-iän, mediaani-iän, siviilisäädyn ja lapsen järjestysluvun mukaan 2002–2012	77
Nettomaahanmuutto	21	2.06	Vuosina 1953/54–1992/93 syntyneiden naisten ikäryhmittäin kumuloitu hedelmällisyys 1000 naista kohden vuoden 2012 loppuun mennessä	77
Suomen kansalaisuuden saaneet	21	2.07	Ikäryhmittäiset hedelmällisyysluvut sekä brutto- ja nettouusiutumisluvut sekä kuolleena syntyneisyys 2000–2012	78
Ottolapseksi otot	22	2.08	Ruotsinkielisten ikäryhmittäinen hedelmällisyys, kokonaishedelmällisyys ja bruttouusiutumisluku 2000–2012	78
Solmitut avioliitot	22	2.09	Kokonaishedelmällisyys ja bruttouusiutumisluku kaupunkimaisuuden ja maakunnan mukaan 2002–2012	79
Avioerot	24		Vuositaulukot	
Rekisteröidyt parisuhteet	26	2.10	Elävänä syntyneet äidin syntymävuoden, iän ja siviilisäädyn mukaan 2012	80
Koko maan väestönmuutokset, laatuseloste	27	2.11	Elävänä syntyneet äidin iän ja äidin kaikista lapsista lasketun järjestysluvun sekä lapsen sukupuolen mukaan 2012	82
Tilastotietojen relevanssi	27	2.12	Elävänä syntyneet aviolapset äidin iän ja äidin kaikista lapsista lasketun järjestysluvun sekä lapsen sukupuolen mukaan 2012	84
Käsitteet	27	2.13	Kuolleena syntyneet äidin iän, siviilisäädyn, isän iän sekä äidin kaikista lapsista lasketun järjestysluvun mukaan 2012	86
Tilastotutkimuksen menetelmäkuvaus	33	2.14	Voimassa olevasta avioliitosta elävänä syntyneet kaikki ja ensimmäiset lapset isän ja äidin iän mukaan 2012	86
Tietojen oikeellisuus ja tarkkuus	33	2.15	Elävänä syntyneet äidin kielen ja iän mukaan 2012	87
Tietojen ajantasaisuus ja oikea-aikaisuus	33	2.16	Elävänä syntyneet äidin kansalaisuuden ja iän mukaan 2012	87
Tilastojen saatavuus ja läpinäkyvyys	34	2.17	Elävänä syntyneet lapsen järjestysluvun, kaupunkimaisuuden ja maakunnan mukaan 2012	88
Tilastojen vertailukelpoisuus	34	2.18	Elävänä syntyneet äidin iän mukaan ja ruotsinkielisten äitien lapset kaupunkimaisuuden ja maakunnan mukaan 2012	88
Selkeys ja eheys/yhtenäisyys	34	2.19	Kuolleena syntyneet äidin iän, kaupunkimaisuuden ja maakunnan mukaan sekä ruotsinkielisten äitien lapset äidin iän mukaan 2012	89
1 YLEIS- JA YHDISTELMÄTAULUKOT	60	2.20	Synnytykset synnyttäjän iän, sikiöiden määrän, kaupunkimaisuuden ja maakunnan mukaan 2012	89
Yleistaulukot				
1.01 Väestö sukupuolen ja iän mukaan 2001–2012	60			
1.02 Keskiväkiluku iän, siviilisäädyn, sukupuolen ja kielen mukaan 2012	61			
1.03 Keskiväkiluku iän ja sukupuolen mukaan maakunnittain 2012	62			
Yhdistelmätaulukot				
Aikasarjataulukot				
1.04 Väestönmuutokset ja väkiluku kaupunkimaisuuden ja aluehallintoviraston (AVI) mukaan 2003–2012	64			
1.05 Väestönmuutokset maakunnittain 1998–2012	66			
Aikasarjojen tunnuslukuja				
1.06 Väestönmuutokset ja keskiväkiluku kaupunkimaisuuden ja aluehallintoviraston (AVI) mukaan 2003–2012, promillea keskiväkiluvusta	68			
1.07 Väestönmuutokset maakunnittain 1998–2012 promillea keskiväkiluvusta	70			
1.08 Väestön keski-ikä eräissä väestötapahtumissa 2002–2012	72			
Vuositaulukot				
1.09 Väestönmuutokset ja väkiluku kaupunkimaisuuden mukaan, suuralueittain ja maakunnittain 2012	73			
1.10 Ruotsinkielisten väestönmuutokset ja väkiluku kaupunkimaisuuden mukaan, suuralueittain ja maakunnittain 2012	74			

	Vuositaulukkojen tunnuslukuja		
2.21	Ikäryhmittäiset hedelmällisyysluvut, kokonaishedelmällisyys, brutto -ja nettouusiutumisluku kaupunkimaisuuden ja maakunnan mukaan 2012.	90	
	Raskauden keskeyttämiset		
2.22	Lailliset raskauden keskeyttämiset naisen iän ja siviilisäädyn mukaan 2012.	90	
2.23	Lailliset raskauden keskeyttämiset synnytysten luvun sekä naisen iän mukaan 2000–2012.	91	
3	KUOLLEET.	92	
	Aikasarjataulukot		
3.01	Kuolleet iän ja sukupuolen mukaan 2000–2012.	92	
3.02	Alle vuoden ikäisenä kuolleet iän ja sukupuolen mukaan 2000–2012.	93	
3.03	Kuolleet kaupunkimaisuuden ja maakunnan mukaan 2000–2012.	93	
3.04	Kuolleet kuukausittain 2000–2012.	94	
	Aikasarjojen tunnuslukuja		
3.05	Kuolleisuus iän ja sukupuolen mukaan 2000–2012, promillea keskiväkiluvusta . . .	94	
3.06	Ruotsinkielisen väestön kuolleisuus iän ja sukupuolen mukaan 2000–2012, promillea keskiväkiluvusta	95	
3.07	Imeväiskuolleisuus ja perinataalikuolleisuus sukupuolen mukaan 1992–2012.	96	
3.08	Leskeksi jääneet sukupuolen ja iän mukaan 1998–2012, promillea naimisissa olevien keskiväkiluvusta	96	
3.09	Elinajanodote sukupuolen ja iän mukaan 2000–2012.	97	
	Vuositaulukot		
3.10	Kuolleet syntymävuoden, iän, siviilisäädyn ja sukupuolen mukaan 2012.	98	
3.11	Kuolleet sukupuolen, iän ja maakunnan mukaan 2012.	102	
3.12	Kuolleet iän, siviilisäädyn ja sukupuolen mukaan sekä ruotsinkieliset kuolleet sukupuolen mukaan 2012.	104	
	Vuositaulukkojen tunnuslukuja		
3.13	Kuolleisuus iän, siviilisäädyn ja sukupuolen mukaan 2012, promillea keskiväkiluvusta.	104	
3.14	Kuolleisuus- ja eloonjäämisluvut 2012	105	
3.15	Imeväiskuolleisuus ja perinataalikuolleisuus kaupunkimaisuuden ja maakunnan mukaan 2012.	107	
3.16	Kuolleisuus iän, sukupuolen, kaupunkimaisuuden ja maakunnan mukaan 2012.	108	
4	MAASSAMUUTTO.	110	
	Aikasarjataulukot		
4.01A	Kuntien välinen muutto iän ja sukupuolen mukaan 2001–2012.	110	
4.01B	Kuntien välinen muutto iän ja sukupuolen mukaan 2001–2012.	111	
4.02	Ruotsinkielisen väestön kuntien välinen muutto iän mukaan 2001–2012.	112	
4.03	Kuntien välinen muutto kuukausittain 2001–2012.	112	
4.04	Nettomuutto kaupunkiseuduilla ja kaupunkimaisissa kunnissa sekä niihin kuulumattomissa kunnissa 2000–2012.	112	
4.05	Kuntien välisen muuton tulo- ja lähtömuutto kaupunkimaisuuden ja maakunnan mukaan 2002–2012.	113	
4.06	Kunnassamuutto iän mukaan 2000–2012.	114	
4.07A	Kuntien välinen muutto ja kunnassamuutto sukupuolen mukaan sekä ruotsinkielisten muutto 2000–2012.	114	
4.07B	Kuntien välinen muutto ja kunnassamuutto sukupuolen mukaan sekä ruotsinkielisten muutto 2000–2012.	114	
	Aikasarjojen tunnuslukuja		
4.08	Kuntien välinen muuttoalttius iän ja sukupuolen mukaan 2000–2012.	115	
	Vuositaulukot		
4.09	Maakuntien välinen muuttoliike lähtö- ja tulomaakunnan mukaan 2012.	116	
4.10	Maakuntien välinen nettomuutto 2012.	116	
4.11	Kuntien välinen muuttoliike iän sekä tulo- ja lähtökunnan kaupunkimaisuuden mukaan 2012.	118	
4.12	Nettomaassamuutto iän, kaupunkimaisuuden ja sukupuolen mukaan 2012.	118	
4.13	Maakuntien välinen muutto 15-vuotiaiden ja sitä vanhempien muuttaneiden koulutusasteen, sukupuolen ja maakunnan mukaan 2012.	119	
	Vuositaulukkojen tunnuslukuja		
4.14	Kunnassamuuttoalttius iän, sukupuolen ja siviilisäädyn mukaan 2012.	121	
5	MAAHAN- JA MAASTAMUUTTO	122	
	Aikasarjataulukot		
5.01	Maahan- ja maastamuutto sekä nettomaahanmuutto kaupunkimaisuuden ja maakunnan mukaan 2001–2012.	122	
5.02	Maahan- ja maastamuutto sekä nettomaahanmuutto lähtö/tulomaan mukaan 2001–2012.	123	
	Vuositaulukot		
5.03	Maahan- ja maastamuutto lähtö-/tulomaan ja sukupuolen mukaan 2012.	125	
5.04	Maahanmuutto kansalaisuuden, syntymämaan ja kielen mukaan 2012.	128	
5.05	Maastamuutto kansalaisuuden, syntymämaan ja kielen mukaan 2012.	130	
5.06	Maahan- ja maastamuutto iän, kielen ja sukupuolen mukaan 2012.	131	
5.07	Maahan- ja maastamuutto iän, kansalaisuuden, kielen ja sukupuolen mukaan 2012.	132	
5.08	Maahanmuutto muista EU-maista iän, kansalaisuuden, siviilisäädyn ja sukupuolen mukaan 2012.	133	
5.09	Maastamuutto muihin EU-maihin iän, kansalaisuuden, siviilisäädyn ja sukupuolen mukaan 2012.	134	
5.10	Maahanmuutto Pohjoismaista iän, kansalaisuuden, siviilisäädyn ja sukupuolen mukaan 2012.	135	

5.11	Maastamuutto Pohjoismaihin iän, kansalaisuuden, siviilisäädyn ja sukupuolen mukaan 2012	135	6.21	Avioliiton solmineet naiset iän ja maakunnan mukaan 2012	156
5.12	Maahanmuutto siviilisäädyn, sukupuolen, kaupunkimaisuuden ja maakunnan mukaan 2012	136	6.22	Ensimmäisen avioliiton solmineet naiset iän ja maakunnan mukaan 2012	156
5.13	Maastamuutto siviilisäädyn, sukupuolen, kaupunkimaisuuden ja maakunnan mukaan 2012	137		Vuositaulukkojen tunnuslukuja	
5.14	15-vuotiaiden ja sitä vanhempien suomalaisten maahanmuutto lähtömaan ja koulutusasteen mukaan 2012	138	6.23	Avioituvuus iän ja maakunnan mukaan 2012	157
5.15	15-vuotiaiden ja sitä vanhempien suomalaisten maastamuutto tulomaan ja koulutusasteen mukaan 2012	139		7 AVIOEROT	158
6	SOLMITUT AVIOLIITOT	140		Aikasarjataulukot	
	Aikasarjataulukot		7.01	Avioeron saaneet sukupuolen ja iän mukaan 1998–2012	158
6.01	Avioliiton solmineet iän ja sukupuolen mukaan 2001–2012	140	7.02	Avioerot kuukausittain 2001–2012	158
6.02	Ensimmäisen avioliiton solmineet iän ja sukupuolen mukaan 2001–2012	140	7.03	Avioerot avioliiton kestoajan mukaan 2001–2012	159
6.03	Uudelleen avioituneet naiset iän mukaan 2001–2012	141		Aikasarjojen tunnuslukuja	
6.04	Solmitut avioliitot kuukausittain 2001–2012	141	7.04	Avioeronneisuus sukupuolen ja iän mukaan 1996–2012	160
	Aikasarjojen tunnuslukuja		7.05	Avioeronneisuus, kokonaisavioeronneisuus ja avioliiton mediaanikesto aika 1998–2012	161
6.05	Avioituvuus ensimmäiseen avioliittoon iän mukaan sekä kokonaisavioituvuus 2001–2012	141		Vuositaulukot	
6.06	Avioituvuus iän ja sukupuolen mukaan 2000–2012	142	7.06	Avioerot puolisoitten iän mukaan 2012	161
6.07	Uudelleenavioituvuus iän mukaan 2000–2012	142	7.07	Avioeron saaneet ruotsinkieliset naiset iän mukaan ja miehen iän mukaan 2012	161
6.08	Ruotsinkielisten avioituvuus iän mukaan 2000–2012	143	7.08	Avioerot äidin iän ja alle 18-vuotiaiden lasten lukumäärän mukaan 2012	162
6.09	Avioituvuus maakunnittain 2001–2012	143	7.09	Avioerot avioliiton keston ja tästä avioliitosta syntyneiden lasten lukumäärän mukaan 2012	162
	Vuositaulukot		7.10	Avioerot avioliiton keston, sukupuolen ja avioliiton järjestysnumeron mukaan 2012	163
6.10	Avioliiton solmineet iän (1-vuotislukokan), sukupuolen, aikaisemman siviilisäädyn ja avioliiton järjestysluvun mukaan 2012	144	7.11	Avioeron saaneet miehet iän, syntymämaan ja naisen syntymämaan mukaan 2012	164
6.11	Avioliiton solmineet syntymävuoden, sukupuolen, aikaisemman siviilisäädyn ja avioliiton järjestysluvun mukaan 2012	146	7.12	Avioeron saaneet naiset iän, syntymämaan ja miehen syntymämaan mukaan 2012	165
6.12	Avioliiton solmineet naiset siviilisäädyn, puolison siviilisäädyn ja naisen iän mukaan 2012	147	8 REKISTERÖIDYT PARISUHTEET	166	
6.13	Avioliiton solmineet naiset iän ja puolison iän mukaan 2012	148	8.01	Parisuhteen rekisteröidyt osapuolten sukupuolen ja iän mukaan 2012	166
6.14	Avioliiton solmineet ruotsinkieliset naiset iän ja puolison iän mukaan 2012	148	8.02	Rekisteröidyt parisuhteet 2003–2012	166
6.15	Avioliiton solmineet miehet kielen ja puolison kielen ja iän mukaan 2012	148	8.03	Erot rekisteröidyistä parisuhteista 2003–2012	166
6.16	Avioliiton solmineet naiset kielen ja puolison kielen ja iän mukaan 2012	149	9 KANSALAIKUUDEN MUUTOKSET	167	
6.17	Avioliiton solmineet miehet iän ja puolison asuinmaan mukaan 2012	150	9.01	Suomen kansalaisuuden saaneet ulkomaalaiset entisen kansalaisuuden, iän ja sukupuolen mukaan 2012	167
6.18	Avioliiton solmineet naiset iän ja puolison asuinmaan mukaan 2012	151	9.02	Suomen kansalaisuuden saaneet ulkomaalaiset iän, siviilisäädyn ja sukupuolen mukaan 2012	169
6.19	Avioliiton solmineet miehet iän, kansalaisuuden ja puolison kansalaisuuden mukaan 2012	152	9.03	Suomen kansalaisuuden saaneet syntymämaan ja sukupuolen mukaan 1999–2012	169
6.20	Avioliiton solmineet naiset iän, kansalaisuuden ja puolison kansalaisuuden mukaan 2012	154	10 OTTOLAPSEKSI OTOT	170	
			10.01	Ottolapseksi otot lapsen syntymämaan, iän ja ottolapseksi oton tyypin mukaan 2012	170
			10.02	Ottolapseksi otot lapsen syntymämaan, iän, sukupuolen ja ottolapseksi oton tyypin mukaan 1993–2012	171
				LIITTEET	175
			1	Valtiot maanosittain	175

Innehåll

Översikt över befolkningsförändringar 2012	35	2.02	Levande födda efter moderns ålder 2001–2012	75
Fruktivitet	35	2.03	Levande födda månadsvis 2002–2012	76
Dödlighet	35	2.04	Levande födda efter urbaniseringsgrad och landskapsvis 2002–2012	76
Omflyttning	35		Nyckeltal i tidsserier		
Ingångna äktenskap och äktenskapsskillnader	35	2.05	Levande födda efter moderns medelålder, medianålder, civilstånd och barnets ordningstal 2002–2012	77
Registredade partnerskap och separationer från registredade partnerskap	36	2.06	Kumulerade åldersspecifika fruktivitetstalen för kvinnor födda i åren 1953/54–1992/93 per 1 000 kvinnor före slutet av år 2012	77
Befolkningsförändringar, hela landet, – kvalitetsbeskrivning	37	2.07	Fruktivitetstal efter åldersgrupp samt brutto- och nettoreproduktionstal och fosterdödlighet 2000–2012	78
Relevans och statistikuppgifterna	37	2.08	De svenskspråkiga personernas fruktivitet efter åldersgrupp, summerad fruktivitet och bruttoreproduktionstal 2000–2012	78
Begrepp och definitioner	37	2.09	Summerad fruktivitet och bruttoreproduktionstal efter urbaniseringsgrad och landskap 2002–2012	79
Metodbeskrivning	43		Årstabeller		
Felfrihet och exakthet	43	2.10	Levande födda efter moderns födelseår, ålder och civilstånd 2012	80
Tidsenlighet och rättidighet	43	2.11	Levande födda efter moderns ålder och barnets ordningsnummer av moderns alla barn samt barnets kön 2012	82
Tillgänglighet och transparens	44	2.12	Levande födda barn inom äktenskap efter moderns ålder och barnets ordningsnummer av moderns alla barn samt barnets kön 2012	84
Jämförbarhet	44	2.13	Dödfödda efter moderns ålder, civilstånd, faderns ålder samt barnets ordningsnummer av moderns alla barn 2012	86
Tydlighet och konsistens	44	2.14	Levande födda i gällande äktenskap, alla barn och de första barnen efter faderns och moderns ålder 2012	86
1 ÖVERSIKTS- OCH SUMMATABELLER	60	2.15	Levande födda efter moderns språk och ålder 2012	87
Översiktstabeller		2.16	Levande födda efter moderns medborgarskap och ålder 2012	87
1.01 Befolkningen efter kön och ålder 2001–2012	2.17	Levande födda efter barnets ordningsnummer, urbaniseringsgrad och landskap 2012	88
1.02 Medelfolkmängd efter ålder, civilstånd, kön och språk 2012	2.18	Levande födda efter moderns ålder och svenskspråkiga mödrarnas barn efter urbaniseringsgrad och landskap 2012	88
1.03 Medelfolkmängd efter ålder och kön landskapsvis 2012	2.19	Dödfödda efter moderns ålder, urbaniseringsgrad och landskap samt de svenskspråkiga mödrarnas barn efter moderns ålder 2012	89
Summatabeller		2.20	Barns bördor efter barnafödelskans ålder, antal foster, urbaniseringsgrad och landskap 2012	89
Tidsserietabeller			Nyckeltal i årstabeller		
1.04 Befolkningsförändringar och folkmängd efter urbaniseringsgrad och regionförvaltningsverk (RFV) 2003–2012	2.21	Fruktivitetstal efter åldersgrupp, summerad fruktivitet, brutto- och nettoreproduktionstal efter urbaniseringsgrad och landskap 2012	90
1.05 Befolkningsförändringar landskapsvis 1998–2012		Aborter		
Nyckeltal i tidsserier		2.22	Legala aborter efter kvinnans ålder och civilstånd 2012	90
1.06 Befolkningsförändringar och medelfolkmängd efter urbaniseringsgrad och regionförvaltningsverk (RFV) 2003–2012, i promille av medelfolkmängden				
1.07 Befolkningsförändringar landskapsvis 1998–2012, i promille av medelfolkmängden				
1.08 Befolkningens medelålder i vissa befolkningshändelser 2002–2012				
Årstabeller					
1.09 Befolkningsförändringar och folkmängd efter urbaniseringsgrad, storområde och landskap 2012				
1.10 Befolkningsförändringar i den svenskspråkiga befolkningen samt folkmängden efter urbaniseringsgrad, storområde och landskap 2012				
2 FÖDDA	75				
Tidsserietabeller					
2.01 Levande födda och dödfödda efter kön och moderns civilstånd 1995–2012				

2.23	Legala aborter efter antalet förlossningar samt kvinnans ålder 2000–201291	4.07A	Omflyttning mellan kommuner och omflyttning inom kommunen efter kön samt de svenskspråkiga personernas omflyttning 2000–2012114
3	DÖDA92	4.07B	Omflyttning mellan kommuner och omflyttning inom kommunen efter kön samt de svenskspråkiga personernas omflyttning 2000–2012114
	Tidsserietabeller			Nyckeltal i tidsserier	
3.01	Döda efter ålder och kön 1999–201292	4.08	Benägenhet till omflyttning mellan kommuner efter ålder och kön 2000–2012115
3.02	Döda under första levnadsåret efter ålder och kön 2000–201293		Årstabeller	
3.03	Döda efter urbaniseringsgrad och landskap 2000–201293	4.09	Omflyttning mellan landskap efter ut- och inflyttningslandskap 2012116
3.04	Döda månadsvis 2000–201294	4.10	Nettoflyttning mellan landskap 2012116
	Nyckeltal för tidsserier		4.11	Omflyttning mellan kommuner efter ålder samt efter in- och utflyttningsskommunens urbaniseringsgrad 2012118
3.05	Dödlighet efter ålder och kön 2000–2012, i promille av medelfolkmängden94	4.12	Nettoomflyttning efter ålder, urbaniseringsgrad och kön 2012118
3.06	Dödligheten bland den svenskspråkiga befolkningen efter ålder och kön 2000–2012, i promille av medelfolkmängden95	4.13	Omflyttning mellan landskap efter flyttarnas (15-åriga eller äldre) utbildningsnivå, kön och landskap 2012119
3.07	Spädbarnsdödlighet och perinatal dödlighet efter kön 1992–201296		Nyckeltal i årstabeller	
3.08	Nyblivna änkor och änklingar efter kön och ålder 1998–2012, i promille av alla gifta i medelfolkmängden96	4.14	Benägenhet till omflyttning i kommunen efter ålder, kön och civilstånd 2012121
3.09	Återstående livslängd efter kön och ålder 2000–201297	5	IN- OCH UTVANDRING122
	Årstabeller			Tidsserietabeller	
3.10	Döda efter födelseår, ålder, civilstånd och kön 201298	5.01	In- och utvandring samt nettoinvandring efter urbaniseringsgrad och landskap 2001–2012122
3.11	Döda efter kön, ålder och landskap 2012102	5.02	In- och utvandring samt nettoinvandring efter utvandrings- och invandringsland 2001–2012123
3.12	Döda efter ålder, civilstånd och kön samt de svenskspråkiga döda efter kön 2012104		Årstabeller	
	Nyckeltal för årstabeller		5.03	In- och utvandring efter ut-/invandringsland och kön 2012125
3.13	Dödlighet efter ålder, civilstånd och kön 2012, i promille av medelfolkmängden104	5.04	Invandring efter medborgarskap, födelseland och språk 2012128
3.14	Dödlighets- och livslängdstal 2012105	5.05	Utvandring efter medborgarskap, födelseland och språk 2012130
3.15	Spädbarnsdödlighet och perinatal dödlighet efter urbaniseringsgrad och landskap 2012107	5.06	In- och utvandring efter ålder, språk och kön 2012131
3.16	Dödlighet efter ålder, kön, urbaniseringsgrad och landskap 2012108	5.07	In- och utvandring efter ålder, medborgarskap, språk och kön 2012132
4	INRIKES OMFLYTTNING110	5.08	Invandring från övriga EU-länder efter ålder, medborgarskap, civilstånd och kön 2012133
	Tidsserietabeller		5.09	Utvandring till övriga EU-länder efter ålder, medborgarskap, civilstånd och kön 2012134
4.01A	Omflyttning mellan kommuner efter ålder och kön 2001–2012110	5.10	Invandring från de nordiska länderna efter ålder, medborgarskap, civilstånd och kön 2012135
4.01B	Omflyttning mellan kommuner efter ålder och kön 2001–2012111	5.11	Utvandring till de nordiska länderna efter ålder, medborgarskap, civilstånd och kön 2012135
4.02	Den svenskspråkiga befolkningens omflyttning mellan kommuner efter ålder 2001–2012112	5.12	Invandring efter civilstånd, kön, urbaniseringsgrad och landskap 2012136
4.03	Omflyttning mellan kommuner månadsvis 2001–2012112	5.13	Utvandring efter civilstånd, kön, urbaniseringsgrad och landskap 2012137
4.04	Nettoomflyttning mellan kommuner inom urbana sysselsättningsområden samt i kommuner som inte tillhör dessa 2001–2012112			
4.05	In- och utflyttningen i omflyttning mellan kommuner efter urbaniseringsgrad och landskap 2002–2012113			
4.06	Omflyttning inom kommunen efter ålder 2000–2012114			

5.14	Finländarnas (15 åriga eller äldre) invandring efter utvandringsland och utbildningsnivå 2012	138	7	ÄKTENSKAPSSKILLNADER	158
5.15	Finländarnas (15 åriga eller äldre) utvandring efter invandringsland och utbildningsnivå 2012	139		Tidsserietabeller	
6	INGÅNGNA ÄKTENSKAP	140	7.01	Personer som fått äktenskapsskillnad efter kön och ålder 1998–2012	158
	Tidsserietabeller		7.02	Äktenskapsskillnader månadsvis 2001–2012	158
6.01	Personer som ingått äktenskap efter ålder och kön 2001–2012	140	7.03	Äktenskapsskillnader efter äktenskapets varaktighet 2001–2012	159
6.02	Personer som ingått sitt första äktenskap efter ålder och kön 2001–2012	140		Nyckeltal i tidsserier	
6.03	Omgifta kvinnor efter ålder 2001–2012	141	7.04	Skilsmäsofrekvens efter kön och ålder 1996–2012	160
6.04	Ingångna äktenskap månadsvis 2001–2012	141	7.05	Skilsmäsofrekvensen, den totala skilsmäsofrekvensen och äktenskapets medianvaraktighet 1998–2012	161
	Nyckeltal i tidsserier			Årstabeller	
6.05	Giftermål i första äktenskapet efter ålder samt total index för första äktenskapet 2001–2012	141	7.06	Äktenskapsskillnader efter makarnas ålder 2012	161
6.06	Giftermål efter ålder och kön 2000–2012	142	7.07	Svenskspråkiga kvinnor som fått äktenskapsskillnad efter ålder och mannens ålder 2012	161
6.07	Omgifte efter ålder 2000–2012	142	7.08	Äktenskapsskillnader efter moderns ålder och antalet barn som inte fyllt 18 år 2012	162
6.08	Giftermål bland de svenskspråkiga efter ålder 2000–2012	143	7.09	Äktenskapsskillnader efter äktenskapets varaktighet och antalet barn som fötts inom äktenskapet 2012	162
6.09	Giftermål landskapsvis 2001–2012	143	7.10	Äktenskapsskillnader efter äktenskapets varaktighet, kön och äktenskapets ordningsnummer 2012	163
	Årstabeller		7.11	Män som fått äktenskapsskillnad efter ålder, födelseland och kvinnans födelseland 2012	164
6.10	Personer som ingått äktenskap efter ålder (ettårsgrupper), kön, tidigare civilstånd och äktenskapets ordningsnummer 2012	144	7.12	Kvinnor som fått äktenskapsskillnad efter ålder, födelseland och mannens födelseland 2012	165
6.11	Personer som ingått äktenskap efter födelseår, kön, tidigare civilstånd och äktenskapets ordningsnummer 2012	146	8	REGISTRERADE PARTNERSKAPEN	166
6.12	Kvinnor som ingått äktenskap efter civilstånd, makens civilstånd och kvinnans ålder 2012	147	8.01	Registrerat partnerskap efter parternas kö och ålder 2012	166
6.13	Kvinnor som ingått äktenskap efter ålder och makens ålder 2012	148	8.02	Registrerade partnerskapen 2003–2012	166
6.14	Svenskspråkiga kvinnor som ingått äktenskap efter ålder och makens ålder 2012	148	8.03	Upplösta registrerade partnerskapen 2003–2012	166
6.15	Män som ingått äktenskap efter språk och makans språk och ålder 2012	148	9	MEDBORGARSKAPSBYTEN	167
6.16	Kvinnor som ingått äktenskap efter språk och makens språk och ålder 2012	149	9.01	Utlänningar som fått finskt medborgarskap efter tidigare medborgarskap, ålder och kön 2012	167
6.17	Män som ingått äktenskap efter ålder och makans boningsland 2012	150	9.02	Utlänningar som fått finskt medborgarskap efter ålder, civilstånd och kön 2012	169
6.18	Kvinnor som ingått äktenskap efter ålder och makens boningsland 2012	151	9.03	Utlänningar som fått finskt medborgarskap efter födelseland och kön 1999–2012	169
6.19	Män som ingått äktenskap efter ålder, medborgarskap och makans medborgarskap 2012	152	10	ADOPTIONER	170
6.20	Kvinnor som ingått äktenskap efter ålder, medborgarskap och makens medborgarskap 2012	154	10.01	Adoptioner efter barnens födelseland och ålder samt efter adoptionens typ 2012	170
6.21	Kvinnor som ingått äktenskap efter ålder och landskap 2012	156	10.02	Adoptioner efter barnens födelseland, kön och ålder samt efter adoptionens typ 1993–2012	171
6.22	Kvinnor som ingått sitt första äktenskap efter ålder och landskap 2012	156		BILAGOR	175
	Nyckeltal i årstabeller		1	Stater efter världsdel	175
6.23	Giftermål efter ålder och landskap 2012	157			

3.02	Infant deaths by age and sex 2000–2012 . . .	93	4.10	Net migration between regions 2012	116
3.03	Deaths by degree of urbanisation and region 2000–2012.	93	4.11	Intermunicipal migration by age and by degree of urbanisation of the municipality of in-migration and out-migration 2012 . . .	118
3.04	Deaths by month 2000–2012.	94	4.12	Net migration by age, degree of urbanisation and sex 2012.	118
	Statistics for time series		4.13	Migration between regions according to educational level, sex and region of migrants (aged 15 or over) 2012	119
3.05	Mortality by age and sex 2000–2012, per 1,000 of mean population	94		Statistics for annual tables	
3.06	Mortality of Swedish-speaking population by age and sex 2000–2012, per 1,000 of mean population	95	4.14	Propensity for intra-municipal migration by age, sex and marital status 2012	121
3.07	Neo-natal mortality and perinatal mortality by sex 1992–2012	96	5	IMMIGRATION AND EMIGRATION . . .	122
3.08	Newly widowed by age and sex 1998–2012, per 1,000 married of mean population . . .	96		Time series tables	
3.09	Life expectancy by sex and age 2000–2012 . .	97	5.01	Immigration, emigration and net immigration by degree of urbanisation and region 2001–2012	122
	Annual tables		5.02	Immigration, emigration and net immigration by country of exit and entry 2001–2012 . .	123
3.10	Deaths by year of birth, age, marital status and sex 2012.	98		Annual tables	
3.11	Deaths by age, sex and region 2012	102	5.03	Immigration and emigration by country of exit/entry and sex 2012	125
3.12	Deaths by age, marital status and sex and deaths of Swedish-speaking population by sex 2012	104	5.04	Immigration by citizenship, country of birth and language 2012	128
	Statistics for annual tables		5.05	Emigration by citizenship, country of birth and language 2012	130
3.13	Mortality by age, marital status and sex 2012, per 1,000 of mean population. .	104	5.06	Immigration and emigration by age, language and sex 2012	131
3.14	Life tables 2012	105	5.07	Immigration and emigration by age, citizenship, language and sex 2012	132
3.15	Neo-natal mortality and perinatal mortality by degree of urbanisation and region 2012 . .	107	5.08	Immigration from other EU-countries by age, citizenship, marital status and sex 2012.	133
3.16	Mortality by age, sex, degree of urbanisation and region 2012	108	5.09	Emigration to other EU-countries by age, citizenship, marital status and sex 2012 . .	134
4	INTERNAL MIGRATION.	110	5.10	Immigration from Nordic countries by age, citizenship, marital status and sex 2012 . .	135
	Time series tables		5.11	Emigration to Nordic countries by age, citizenship, marital status and sex 2012 . .	135
4.01A	Intermunicipal migration by age and sex 2001–2012	110	5.12	Immigration by marital status, sex, degree of urbanisation and region 2012 . .	136
4.01B	Intermunicipal migration by age and sex 2001–2012	111	5.13	Emigration by marital status, sex, degree of urbanisation and region 2012 . .	137
4.02	Intermunicipal migration of Swedish-speaking population by age 2001–2012	112	5.14	Finns' (aged 15 or over) immigration by country of exit and educational level 2012.	138
4.03	Intermunicipal migration by month 2001–2012	112	5.15	Finns' (aged 15 or over) emigration by country of entry and educational level 2012.	139
4.04	Intermunicipal net-migration in urban commuting areas and in non-urban municipalities 2001–2012	112	6	MARRIAGES CONTRACTED	140
4.05	Intermunicipal in-migration and out-migration by degree of urbanisation and region 2002–2012	113		Time series tables	
4.06	Intra-municipal migration by age 2000–2012	114	6.01	Newly married by age and sex 2001–2012	140
4.07A	Intermunicipal migration and intra-municipal migration by sex and migration of Swedish-speaking population 2000–2012 .	114	6.02	First marriages by age and sex 2001–2012	140
4.07B	Intermunicipal migration and intra-municipal migration by sex and migration of Swedish-speaking population 2000–2012 .	114	6.03	Newly remarried women by age 2001–2012	141
	Statistics for time series		6.04	Marriages contracted by month 2001–2012	141
4.08	Propensity for intermunicipal migration by age and sex 2000–2012	115			
	Annual tables				
4.09	Migration between regions according to region of in-migration and out-migration 2012 . .	116			

	Statistics for time series		
6.05	First marriage rate by age and total period first marriage rate 2001–2012	141	
6.06	Marriage rate by age and sex 2000–2012 . . .	142	
6.07	Remarriage rate by age 2000–2012	142	
6.08	Marriage rate of Swedish-speaking population by age 2000–2012	143	
6.09	Marriage rate by region 2001–2012	143	
	Annual tables		
6.10	Newly married by age (one-year groups), sex, previous marital status and order of marriage 2012	144	
6.11	Newly married by year of birth, sex, previous marital status and order of marriage 2012	146	
6.12	Newly married women by marital status, marital status of spouse and age of woman 2012	147	
6.13	Newly married women by age and by age of spouse 2012	148	
6.14	Newly married Swedish-speaking women by age and by age of spouse 2012	148	
6.15	Newly married men by mother tongue and by mother tongue and age of spouse 2012 . . .	148	
6.16	Newly married women by mother tongue and by mother tongue and age of spouse 2012	149	
6.17	Newly married men by age and spouse's country of residence 2012	150	
6.18	Newly married women by age and spouse's country of residence 2012	151	
6.19	Newly married men by age, citizenship and spouse's citizenship 2012	152	
6.20	Newly married women by age, citizenship and spouse's citizenship 2012	154	
6.21	Newly married women by age and region 2012	156	
6.22	First marriages by women according to age and region 2012	156	
	Statistics for annual tables		
6.23	Marriage rate by age and region 2012	157	
7	DIVORCES	158	
	Time series tables		
7.01	Divorces granted by sex and age 1998–2012	158	
7.02	Divorces by month 2001–2012	158	
7.03	Divorces by duration of marriage 2001–2012	159	
	Statistics for time series		
7.04	Divorce rate by sex and age 1996–2012 . . .	160	
7.05	Divorce rate, total divorce rate and median duration of marriage 1998–2012	161	
	Annual tables		
7.06	Divorces by age of spouses 2012	161	
7.07	Divorces granted to Swedish-speaking women by age and by age of man 2012 . . .	161	
7.08	Divorces by age of mother and number of children aged under 18 2012	162	
7.09	Divorces by duration of marriage and number of children born from that marriage 2012	162	
7.10	Divorces by duration of marriage, sex and order of marriage 2012	163	
7.11	Divorces granted to men by age, country of birth and woman's country of birth 2012 . .	164	
7.12	Divorces granted to women by age, country of birth and man's country of birth 2012 . . .	165	
8	REGISTERED PARTNERSHIPS	166	
8.01	Registered couples by sex and age of partners 2012	166	
8.02	Registered partnerships 2003–2012	166	
8.03	Divorces from registered partnerships 2003–2012	166	
9	CHANGES OF CITIZENSHIP	167	
9.01	Naturalized foreigners by previous citizenship, age and sex 2012	167	
9.02	Naturalized foreigners by age, marital status and sex 2012	169	
9.03	Naturalized foreigners by country of birth and sex 1999–2012	169	
10	ADOPTIONS	170	
10.01	Adoptions by country of birth and age of children and by type of adoption 2012 . . .	170	
10.02	Adoptions by country of birth, age of children, sex and by type of adoption 1993–2012 . .	171	
	APPENDICES	175	
1	Countries by continent	175	

Katsaus väestönmuutoksiin 2012

Väestömäärän muutos

Suomen väkiluku oli vuoden 2012 lopussa 5 426 674. Väestönlisäys oli 25 200 henkeä eli 0,47 prosenttia, kun se edellisenä vuonna oli 26 200 henkeä (kuvio 1). Vuonna 2000 väestönlisäys oli 10 000, johon se oli vähentynyt 29 100:sta vuonna 1991. 2000-luvun alusta lähtien väestönlisäys jälleen suureni lähes poikkeuksetta vuoteen 2008 saakka. Tämän jälkeen väestönlisäys on vaihdellut vuosittain ilman selvää suuntaa. Väestönlisäys muodostuu syntyneiden enemmyydestä kuolleisiin verrattuna ja siirtolaisuuden nettotuloksesta.

Syntyneiden enemmisyys eli luonnollinen väestönlisäys oli 7 800 henkeä eli 1 600 edellisvuotta pienempi. Pieneneminen johtui siitä, että syntyneiden määrä väheni 500:lla ja kuolleiden määrä suureni 1 100:lla. Luonnolliseen väestönlisäykseen on 1970-luvulta lähtien vaikuttanut pääosin syntyneiden määrän suurempi vuosivaihtelu kuolleiden määrään verrattuna (kuvio 2). Viime vuosina syntyneiden ja kuolleiden vuosivaihteluiden ero ei ole ollut niin suurta kuin aikaisempina vuosina. Vuonna 2012 kahdessatoista Euroopan unionin maassa, edellisenä vuonna kymmenessä, luonnollinen väestönlisäys oli negatiivinen eli kuolleita oli enemmän kuin syntyneitä. Nämä maat olivat Bulgaria, Italia, Itävalta, Kreikka, Kroatia, Latvia, Liettua, Portugali, Romania, Saksa, Unkari ja Viro. (Population and social conditions, tietokantataulukko Demographic balance and crude rates 30.10.2013, Eurostat; Statistics Italy, demographic balance 30.10.2013).

Vuonna 2012 nettomaahanmuutto eli siirtolaisuuden nettotulos kasvatti väestömäärää 17 400:lla. Vuonna 2012 Suomeen muutti 31 300 henkeä ja Suomesta pois 13 800 henkeä. Koska maahanmuutto vilkastui enemmän kuin maastamuutto edelliseen vuoteen verrattuna, Suomen muuttovoitto kasvoi 600:lla. Suomi on saanut muuttovoittoa 1980-luvun alusta lähtien. Ennen vuotta 2007–2012 muuttovoitto oli suurimmillaan vuonna 1991, 13 000 henkeä (kuvio 3). Tuolloin maahanmuutto vilkastui ja maastamuutto oli vähäistä.

Alueittainen väestönkehitys

Kuntien välisten muuttojen määrä väheni 400:lla edellisvuodesta. Vuonna 2012 kuntien välisiä muuttoja oli 276 000, edellisenä vuonna 276 400.

Kuvio 1.

Syntyneiden enemmisyys, nettomaahanmuutto ja väestönlisäys 1971–2012

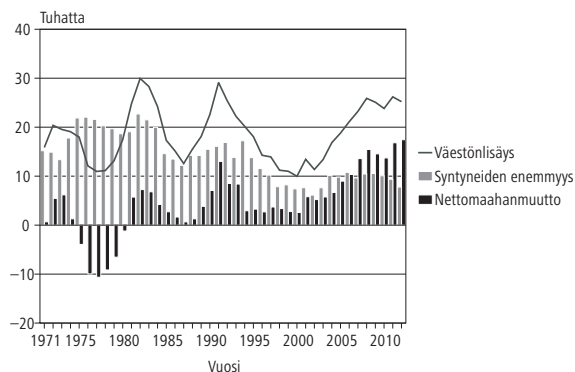

Kuvio 2.

Elävänä syntyneet ja kuolleet 1971–2012

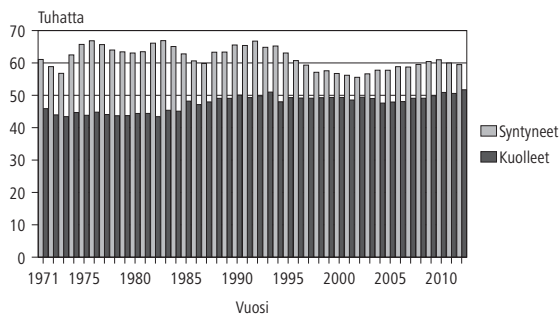

Kuvio 3.

Maahan- ja maastamuutto sekä nettomaahanmuutto 1971–2012

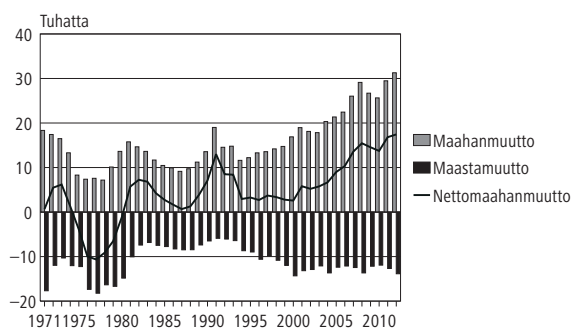

Vuonna 1994 voimaan tuli kotikuntalaki, jonka mukaan opiskelijat saivat halutessaan kirjoittautua opiskelualueensa asukkaiksi. Kun vertaillaan maassamuuton määriä ennen vuotta 1994 ja sen jälkeen, on otettava huomioon kuntalain vaikutukset.

Osittain kotikuntalain voimaantumisen vuoksi korkeakoulukaupungit ja niiden lähiseudut kasvoivat muita alueita enemmän vuonna 1994–1995 ja pari vuotta niiden jälkeen. 2000-luvun alkuvuosina kaupunkiseutujen nettomaassamuutto supistui 1980-luvun alhaiselle tasolle. Vuodesta 2005 alkaen kaupunkialueet ovat saaneet jälleen

suurta muuttovoittoa, jonka valtaosan muodostaa kuitenkin nettomaahanmuutto. Kaupunkialueiden kokonaisnettomuutto kasvoi vuonna 2012 edellisestä vuodesta lähes tuhannella viidelläsadalla ollen 21 300. Kaupunkiseutujen keskuskunnat ovat saaneet kaupunkiseuduilla valtaosan kuntien välisen muuton voitosta vuosina 2008–2012.

Väkiluku kasvoi 12 ja väheni 7 maakunnassa vuonna 2012. Väkiluvultaan suurin maakunta on Uusimaa, jossa asuu 29 prosenttia koko maan väestöstä. Uudenmaan väkiluku kasvoi runsaan prosentin vuosivauhtia vuodesta 1991 vuoteen 2001 saakka. Vuodesta 1998 lähtien väkiluvun suhteellinen kasvu oli kuitenkin vuosittain aina hieman pienempi kuin edellisenä vuonna. Tämä suuntaus katkesi vuonna 2005, josta lähtien Uudenmaan väestömäärä on kasvanut jälleen nopeammin lähinnä lisääntyneen maahanmuuton vuoksi.

Mannermaan maakuntien välisessä vertailussa väkiluku kasvoi vuonna 2012 suhteellisesti eniten Uudellamaalla, 1,1 prosenttia. Ahvenanmaan väestömäärä kasvoi 0,5 prosenttia. Väkiluku puolestaan pienentyi määrällisesti eniten Etelä-Savossa kuten edellisenäkin vuonna, mutta suhteellisesti eniten Kainuussa.

Vuodesta 1995 lähtien kunnat ovat voineet itse päättää kaupungiksi ryhtymisestään. Koska kaupunkijako ei enää kuvaa kunnan kaupunkimaisuutta, Tilastokeskus on kehittänyt ns. tilastollisen kuntaryhmituksen, jossa kunnat on jaettu kaupunkimaisiin, taajaan asuttuihin ja maaseutumaisiin kuntiin. Ryhmitys perustuu taajamissa asuvan väestön osuuteen koko kunnan väestöstä ja suurimman taajaman väestömäärään (ks. luvusta laatuseloste, käsitteet). Ryhmitystä on päivitetty viiden vuoden välein, mutta vuodesta 2011 lähtien tilastollinen kuntaryhmitys perustuu kerran vuodessa tehtävään taajamarajaukseen ja kunnan taajamaväkitietoon. Tässä julkaisussa viimeisimpään tilastollisen kuntaryhmituksen luokitukseen sovelletaan tilastovuotta seuraavan vuoden ensimmäisen päivän aluejakoa.

Vuonna 2012 väestöstä 69 prosenttia asui kaupunkimaisissa kunnissa, mikä on kaksi desimaalin kymmenystä enemmän kuin edellisenä vuonna. Tämä tarkoittaa 30 700 hengen väestömäärän kasvua edellisestä vuodesta. Taajaan asutuissa kunnissa asui 17 ja maaseutumaisissa kunnissa 15 prosenttia väestöstä. Taajaan asuttujen kuntien väestömäärä lisääntyi edellisestä vuodesta noin 300:lla ja maaseutumaisien kuntien väheni 5 600 hengellä.

Syntyvyys

Vuonna 2012 syntyneitä oli 59 500, mikä oli hieman alle 500 vähemmän kuin edellisvuonna. Vuosina 2009 ja 2010 syntyneiden määrä ylitti vielä 60 000. Näitä vuosia ennen edellisen kerran yli 60 000 lasta syntyi vuonna 1996.

Avioliiton ulkopuolella syntyneiden lasten osuus elävänä syntyneistä kasvoi voimakkaasti 1980-luvun puolivälistä lähtien 2000-luvun alkuun asti, mutta 2000-luvulla kasvu on ollut hidasta. Vuonna 2012 avioliiton ulkopuolella syntyi 42 prosenttia lapsista, mikä tarkoitti 24 700 lasta. Vuonna 2011 määrä oli 200 pienempi. Vertailun vuoksi todettakoon, että vuonna 1992 avioliiton ulkopuolella syntyneiden osuus oli vielä 29 prosenttia elävänä syntyneistä eli 19 300 lasta.

Kun esikoisista 42 prosenttia syntyi avioliiton ulkopuolella vuonna 1992, kaksi vuosikymmentä myöhemmin, vuonna 2012 osuus oli 55 prosenttia. 2000-luvulla prosenttiosuus on pysynyt samalla tasolla.

Suhteellisesti eniten lapsia syntyy avioliiton ulkopuolella Euroopan maista Islannissa (67 %) ja Virossa (58 %). Suhteellisesti vähiten lapsia syntyy avioliiton ulkopuolella Kreikassa (8 %) ja Makedoniassa (12 %). (Population and social conditions, tietokantataulukko Fertility indicators 17.10.2013, Eurostat.)

Synnytyksiä oli 58 800, joista kaksossynnytyksiä oli 794 ja kolmossynnytyksiä 12. Elävänä syntyneistä oli esikoisia 41 prosenttia, toisia lapsia 34 ja kolmansia 15 prosenttia. Osuudet olivat yhtä suuret kuin edellisenä vuonna. Esimerkiksi vuonna 1992 elävänä syntyneistä esikoisten osuus oli 40 prosenttia, toisten lasten osuus 34 ja kolmansien lasten 17 prosenttia. Vuonna 1992 synnytyksiä oli 66 100.

Poikalasten osuus on aina ollut suurempi kuin tyttöjen. Vuonna 2012 syntyi 100 tyttölasta kohti 104 poikalasta, mikä on sama suhde kuin edellisvuonna.

Lapsia on syntynyt yleensä eniten kesäkuukausina ja vähiten vuoden lopussa. 2000-luvulla vain vuonna 2007 kevätkuukausina lapsia syntyi enemmän kuin kesäkuukausina. Vuonna 2012 lapsia syntyi kesäkuukausina vähän yli 900 enemmän kuin kevätkuukausina.

Lapsia syntyi määrällisesti eniten elokuussa, 5 388, tosin vain neljä enemmän kuin heinäkuussa. Kun huomioidaan kuukausien päivien lukumäärä, niin elo- ja heinäkuussa syntyi eniten lapsia. Määrällisesti vähiten lapsia syntyi joulukuussa, 4 484. Päivien määrään huomioon ottaen joulukuussa syntyi selvästi vähiten lapsia.

Raskaudenkeskeytyksiä tehtiin 10 061 vuonna 2012, edellisvuonna 600 enemmän. Vuoteen 1997 saakka raskauden keskeytysten määrä oli vähentynyt runsaan parinkymmenen vuoden ajan muutamia 1980-luvun vuosia lukuun ottamatta. Vuoden 1997 jälkeen keskeytysten määrä jälleen suureni vuoteen 2000 asti, minkä jälkeen se on vaihdellut vuosittain muutamilla sadoilla lukuun ottamatta 600 keskeytyksen vähennystä viime vuodesta. Vuoden 2004 jälkeen keskeytysten määrä väheni vuoteen 2008 asti, mutta viime vuosina määrä on taas vaihdellut ilman selvää suuntaa. Vuonna 2004 keskeytyksiä oli 11 166.

Myös suhteellisin luvuin tarkasteltuna raskauden keskeyttäneisyyden viime vuosien kehitys on ollut samanlaista kuin edellä todettiin. Ikäryhmittäin tarkasteltuna keskeyttäneisyyden trendi on ollut voimakkaimmin aleneva alle 20-vuotiailla, vaikka vuonna 2011 keskeyttäneisyys hieman suureni. 25–29-vuotiaita lukuun ottamatta muissa ikäryhmissä keskeytysten aleneva suunta on vähäinen tai sitä ei ole. 25–29-vuotiaiden ikäryhmässä keskeytysten trendi on ollut lievästi nouseva vuoden 2004 jälkeen ja on sitä edelleenkin, vaikka keskeyttäneisyys hieman pieneni.

Kokonaishedelmällisyys

Suhteellisin luvuin ilmaistuna syntyvyys oli taas vain hivenen alhaisempi kuin edellisenä vuonna eli se aleni toisena vuotena peräkkäin. Vuoden 2012 syntyvyyden vallitessa nainen synnyttäisi 1,80 lasta, edellisen vuoden syntyvyyden vallitessa 1,83 lasta, hedelmällisen kautensa aikana. Lukua kutsutaan kokonaishedelmällisyyslukuksi. Koska luku lasketaan yleensä yhden kalenterivuoden elävänä syntyneiden lasten määrän perusteella, se ei kuvaa minkään todellisen naisikäluokan lapsikertymää. Kokonaishedelmällisyysluku kertookin laskenta-ajanjakson hedelmällisyyden tason.

Kokonaishedelmällisyys oli 1940- ja 1950-lukujen vaihteessa jopa yli kolme lasta naista kohti, mutta sen jälkeen se aleni nopeasti. 1970-luvulta lähtien luku on vaihdellut 1,50 ja 1,87 lapsen välillä. Kuvaa-va tuolle vaihtelulle on ollut aaltomaisuus. Aaltoja on ollut kolme. Kolmannelta aallonharjalta tultiin neljä vuotta alaspäin vuoteen 1998 asti. Vuonna 1999 hedelmällisyys nousi hieman, mutta kolmena seuraavana vuotena se aleni jälleen vähän. Vuodesta 2003 alkaen hedelmällisyys nousi uudelleen hieman (kuvio 4), kunnes nousu katkesi vuoteen 2010. Vuoden 2010 kokonaishedelmällisyysluku oli korkein sitten vuoden 1969, jolloin se oli 1,94.

Muihin Euroopan maihin verrattuna hedelmällisyys on Suomessa edelleenkin korkea. Tiedot ovat osittain vuodelta 2011. Irlannissa hedelmäl-

Kuvio 4.

Kokonaishedelmällisyysluku 1965–2012

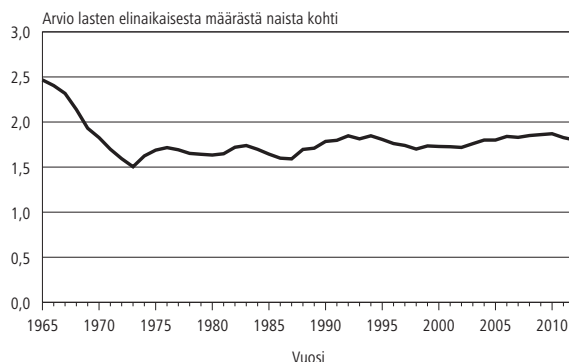

Kuvio 5.

Kokonaishedelmällisyysluku maakunnittain 2012

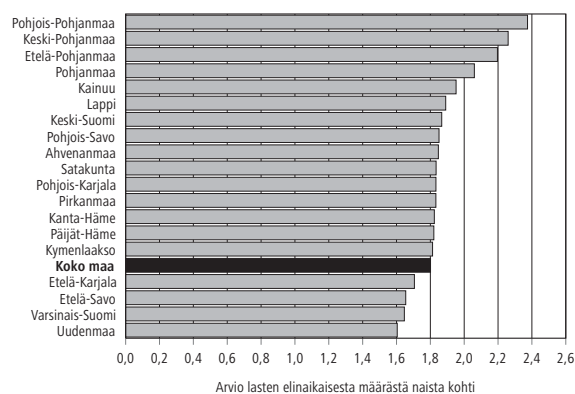

lisyys oli edelleen vuonna 2012 yli kahden (2,01). Vuoden 2011 aikana hedelmällisyys oli vähentynyt lähes kaikkialla Euroopassa. On hyvin todennäköistä, että kokonaishedelmällisyysluku on vuonna 2012 koko Euroopassa 2,1:tä pienempi eli alle väestön uusiutumistason. Lähimpänä em. tasoa on Turkki, jossa hedelmällisyys nousi kolmen laskuvuoden jälkeen 2,08:aan vuonna 2012. (Population and social conditions, tietokantatietokanta Fertility Indicators 30.10.2013, Eurostat, Turkish Statistical Institute, Väestömuutostilastot 28.10.2013, Statistics Ireland 30.10.2013).

Kokonaishedelmällisyydessä on maan sisäisiä alue-eroja. Maakunnittain kokonaishedelmällisyys vaihtelee Uudenmaan 1,6 lapsesta Pohjois-Pohjanmaan 2,4 lapseen naista kohden (kuvio 5). Vaihteluväli on pysynyt lähes samana viimeisen kymmenen vuoden ajan. Kokonaishedelmällisyysluvun vuosimuutokset ovat olleet melko pieniä. Maakuntia, joissa kokonaishedelmällisyys on koko maata alhaisempaa, oli neljä, kaksi vähemmän kuin edellisenä vuonna. Korkeimman hedelmällisyyden maakunnassa, Pohjois-Pohjanmaalla, syntyi 10 prosenttia kaikista lapsista. Vastaavasti väkiluvultaan suurimmassa mutta matalimman hedelmällisyyden maakunnassa, Uudellamaalla, syntyi 30 prosenttia kaikista lapsista.

Kokonaishedelmällisyys kohorteittain

Kohorttikokonaishedelmällisyys eli ikäluokan lopullinen lapsikertymä havainnollistaa naisen lopullista lapsikertymää paremmin kuin tietyn ajanjakson kokonaishedelmällisyys. Sen ainoa "vika" on, että havainnoija joutuu odottamaan yli kolme vuosikymmentä ennen kuin pystyy toteamaan ikäluokan lopullisen lapsiluvun. Kuitenkin käyttämällä vajaita kohorttikohtaisia hedelmällisyyslukuja siten, että lasketaan ikäluokan lapsilukuja kumulatiivisesti yhteen, saadaan kuva usealle naisikäluokalle syntyneiden lasten kertymästä ko. tilastovuoteen asti. Näiden kumulatiivisten hedelmällisyyslukujen avulla voidaan myös jonkin verran ennakoita ikäluokan lopullista lapsikertymää.

Ennen toista maailmansotaa syntyneet naiset ovat synnyttäneet keskimäärin yli kaksi lasta. Sodan jälkeen syntyneillä kohorteilla syntyvien lasten määrä sen sijaan tulee jäämään keskimäärin alle kahden. Kohorttiin 1947/48 asti naisten lapsiluku oli vähitellen pienentynyt 1,83:een. Tämän jälkeen syntyneillä 1940-luvun lopun sekä 1950-luvun kohorteilla lopullinen lapsiluku on hieman suurempi, mutta kuitenkin alle kaksi lasta.

1960-luvun alussa syntyneiden naisten lapsiluku on vielä hieman suurempi kuin 1947/48 syntyneillä. Kuviosta 6 näkyy lastenhankinnan ajoittumisen muutos eli ensimmäisen lapsen hankinnan lykkäys vanhemmalle iälle sekä miten tätä myöhemmin aloittamista otetaan kiinni myöhemmällä iällä.

On melko hankalaa ennakoita yltävätkö esim. 1970-luvun alkupuolella syntyneet naiset samaan keskimääräiseen lapsilukuun kuin 1960-luvun alkupuolella syntyneet. Arviointia vaikeuttaa juuri lastenhankinnan siirtyminen vanhemmalle iälle. Tämä näkyy mm. siten, että kun 1930–1955 syntyneillä ikäluokilla 35. ikävuoden jälkeen kohorttien lapsikertymät kasvoivat korkeintaan noin 10 prosenttia, niin 1950-luvun puolen välin jälkeen syntyneistä 1960-luvun loppupuolella syntyneisiin osuus on vähitellen kasvanut 15 prosenttiin. Jos tuo osuus pysyy 15 prosenttina myös 1970-luvun alussa syntyneillä, niin näiden kohorttien kokonaishedelmällisyys ei yllä 1960-luvun alkupuolen kohorttien tasolle, vaan se alenee. Prosenttiosuuden pitäisi nousta vähintään 18:aan, jotta 1970-luvun alkupuoliskolla syntyneiden kohorttien kokonaishedelmällisyys saavuttaisi 1960-luvun alkupuolella syntyneiden kohorttien kokonaishedelmällisyyden tason.

Vuoden 2012 tietojen mukaan voidaan verrata 1960-luvun loppupuolella ja 1970-luvun alussa syntyneiden naiskohorttien lapsikertymää

toisiinsa, kun naiset ovat 40 vuoden ikäisiä. Näyttääkin siltä, että näiden kohorttien lapsikertymien aleneminen olisi ainakin toistaiseksi pysähtynyt. Sama kehitys on havaittavissa myös, kun verrataan 1968–1978 välillä syntyneiden kohorttien lapsikertymää 35 vuoden iässä.

Synnyttäjien ikä ja ikäryhmittäinen hedelmällisyys

Synnyttäjien keski-ikä kertoo väestön uusiutumisen nopeudesta ilmaisemalla sukupolvien keskimääräisen pituuden laskentakauden hedelmällisyyden vallitessa. Synnyttäjien keski-ikä nousi vähän vuosi vuodelta 1990-luvun loppupuolelle saakka, minkä jälkeen se pysyi muutaman vuoden ajan jokseenkin ennallaan. Vuonna 2003 synnyttäjien keski-ikä nousi hieman ja saavutti 30 ikävuoden rajan. Tästä se nousi vain runsaan kymmenen vuoden 2010 mennessä. Vuonna 2012 synnyttäjien keski-ikä oli 30,3 vuotta eli sama kuin edellisenä vuonna.

Ensisynnyttäjien keski-ikä viimeaikainen kehitys on ollut aaltoilevaa. Keski-ikä nousi 1990-luvun puoleenväliin saakka, minkä jälkeen se aleni kahden vuoden ajan ja alkoi sitten uudelleen

Kuvio 6.

Kumulatiivinen hedelmällisyys eräillä naiskohorteilla iän mukaan vuoden 2012 loppuun mennessä

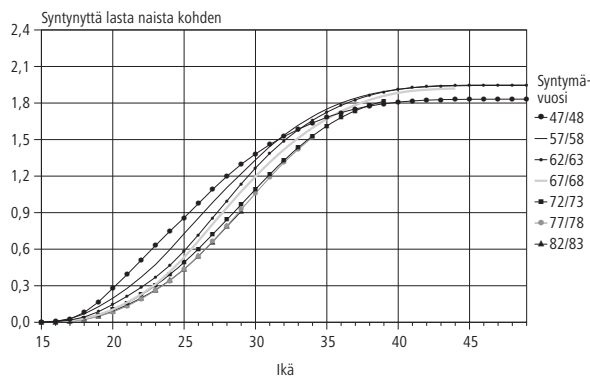

Kuvio 7.

Hedelmällisyys ikäryhmittäin 1965–2012

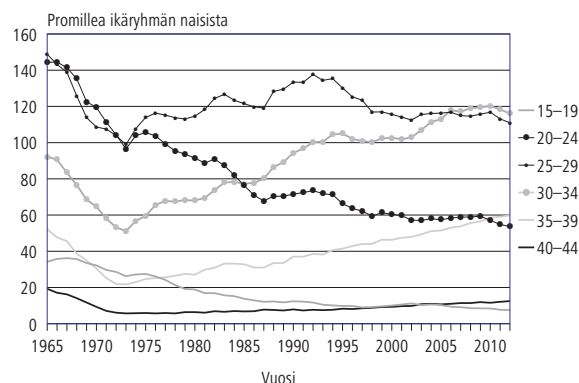

kasvaa. Vuonna 2012 ensisynnyttäjien keski-ikä oli 28,5 vuotta, vuonna 2000 se oli 27,6 vuotta. Vuonna 2012 ensimmäisen kerran isäksi tulleiden keski-ikä oli 30,7 vuotta, edellisenä vuonna kymmenyksen vähemmän.

Tämä on kolmas kerta, kun isäksi tulleiden iästä on tietoa väestönmuutosjulkaisussa. Väestönmuutosaineistossa vain avioliiton aikana syntyneillä lapsilla on tieto isästä. Koska nykyisin yli puolet ensimmäisistä lapsista syntyy avioliiton ulkopuolella, isän iän laskeminen vain avioliitossa isäksi tulleille olisi harhainen. Sen takia avioliiton ulkopuolella syntyneiden lasten tietoja on täydennetty väestörakenneaineiston tiedoilla. Tällä tavalla lähes kaikille lapsille on löytynyt isä, jolloin isäsituloiästä saadaan luotettava tieto.

Koska synnyttäjien keski-ikä on noussut, ei ole yllättävää, että iänmukaisista hedelmällisyyshyväksistä näkyy lasten saamisen painopisteen vähittäinen siirtyminen vanhempiin ikäryhmiin (kuvio 7). 30-vuotiaiden ja sitä vanhempien pro-

senttiosuus kokonaishedelmällisyydestä on suurmentunut 1970-luvun alkupuolelta lähtien. Se oli 52 prosenttia vuonna 2012, sama kuin edellisenä vuonna. Vuonna 1980 se oli 31 prosenttia.

Kuviosta 7 näkyy, että hedelmällisyyden ikäryhmittäiset vuosimuutokset ovat melko pieniä. Vuonna 2012 hedelmällisyys suureni suhteellisesti eniten 40–44-vuotiaiden ikäryhmässä kuten edellisenäkin vuonna.

Kuolleisuus

Kuolleiden vuosittainen määrä lisääntyi 1980-luvun alun ja 2000-luvun vaihteen välisenä aikana noin 45 000:sta vajaaseen 50 000:een. 50 000 kuolleen raja ylittyi kaksi kertaa 1990-luvulla. Väestön ikääntyminen yleisesti ottaen lisää kuolleiden määrää, toiseksi kuolleiden määrään vaikuttaa vuosittainen satunnaisvaihtelu. Esimer-

Kuvio 8.

Kuolleisuus sukupuolen mukaan ikäryhmittäin 1971–2012; 35–79-vuotiaat, ja 1981–2012; 80-vuotiaat ja sitä vanhemmat

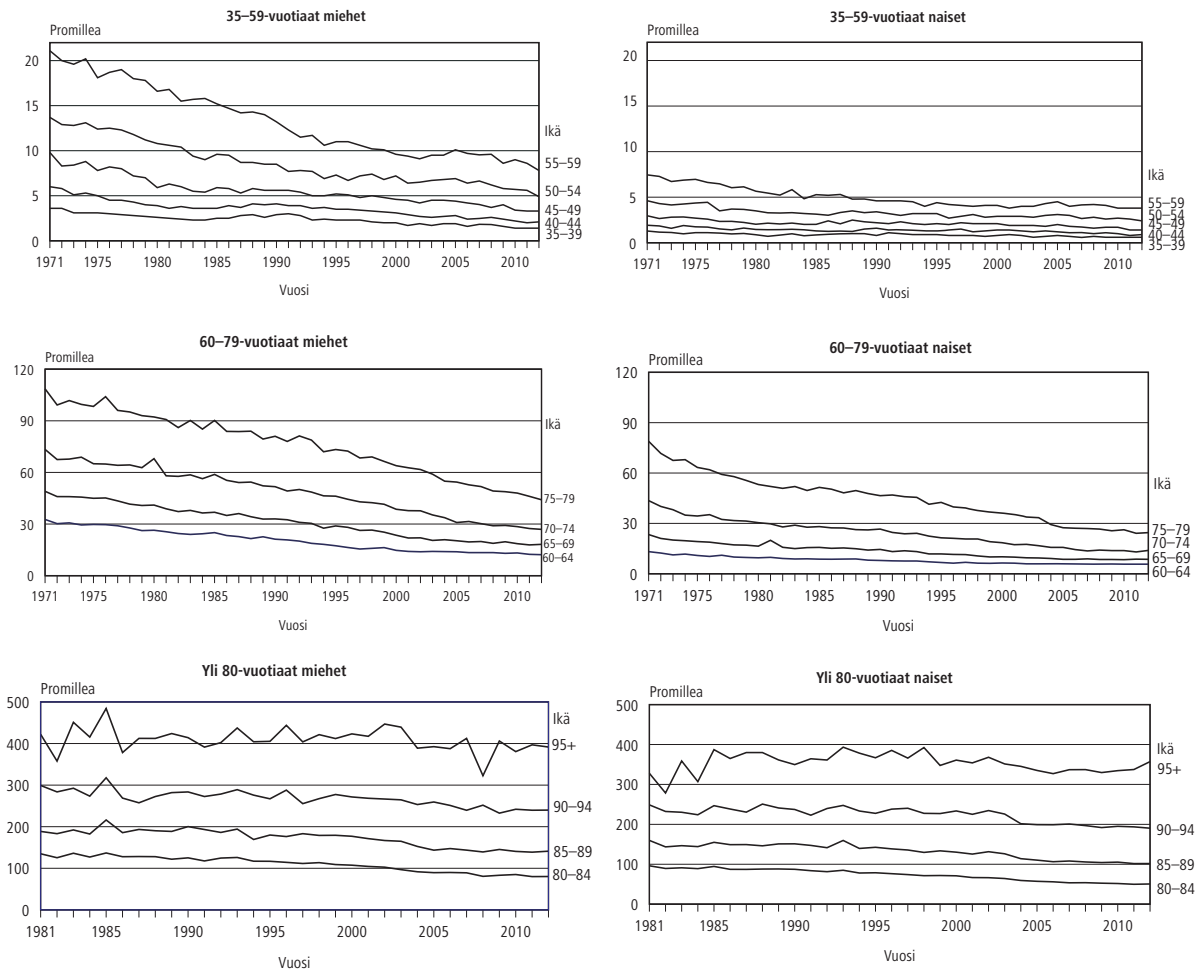

kiksi vuonna 1993 kuolleita oli poikkeuksellisesti lähes 51 000 influenssaepidemioiden vuoksi.

2000-luvun alkuvuosina Suomessa kuoli vuosittain noin 49 000 henkeä, mutta kuolleiden määrä laski alle 48 000:een vuosina 2004 ja 2005. Vuonna 2004 kuolleiden määrä (47 600) oli pienin sitten vuoden 1986, vaikka väkiluku oli kasvanut kahden vuosikymmenen aikana yli 330 000 hengellä ja väestö on ikääntynyt. Vuonna 2007 kuolleiden määrä palautui 2000-luvun alkuvuosien tasolle ollen 49 100. Vuonna 2008 kuolleiden määrä pysyi ennallaan, mutta vuoden 2009 jälkeen määrä on kasvanut vuosi vuodelta lukuun ottamatta vuotta 2011. Tuolloin kuolleiden määrä laski 300 hengellä. Vuonna 2012 kuolleiden määrä nousi 51 700:aan ollen korkein kuolleiden määrä 85 vuoteen.

Ikäryhmittäinen kuolleisuus

Kuolleisuus on alentunut 1970-luvulta lähtien suhteellisen tasaisesti sekä miehillä että naisilla (kuvio 8), vaikka vuositasolla kuolleisuus on saattanut noustakin. Neljän vuosikymmenen aikana 35–64-vuotiaiden miesten kuolleisuus on alentunut suhteellisesti enemmän kuin naisten. Sen sijaan 65–79-vuotiaiden ja 80–94-vuotiaiden naisten kuolleisuus on alentunut miehiä hieman enemmän.

Imeväiskuolleisuus on hyvin vähäistä. Luku laski alle 10 promillen vuonna 1975. Vuonna 2010 imeväiskuolleisuus on ollut kaikkien aikojen vähäisintä Suomessa. Imeväiskuolleisuus oli vuonna 2012 yhden kymmenyksen ennätysvuoden lukua suurempi ollen 2,4 lasta tuhatta elävänä syntynyttä kohti. Kyseessä oli Suomen historian toiseksi pienin imeväiskuolleisuusluku. Myös vuonna 2011 imeväiskuolleisuus oli 2,4 promillea. Kaikkien Euroopan maiden vertailussa imeväiskuolleisuus oli vuonna 2011 Suomea matalampi vain Islannissa ja Ruotsissa. Norjassa se oli yhtä matalaa kuin Suomessa. (Population and social conditions, tietokantataulukko Infant mortality rates 25.10.2012, Eurostat).

Elinajanodote

Vuoden kuolleiden tiedoista voidaan laskea ns. elinajantaulukko (ks. taulukko 3.14). Taulukko kuvaa, kuinka jonkin hypoteettisen syntymäkohortin elossa olevien määrä vähenee kuolleisuuden johdosta kohortin vanhetessa. Kuolemanvaaraluku ilmoittaa tarkassa iässä x olevien kohortin jäsenten todennäköisyyden kuolla ikärajojen x ja $x+n$ välillä. Taulukosta saadaan useita elinaikaa kuvaavia lukuja, joista tässä tarkastellaan elinajanodotetta.

Kuvio 9.
Imeväiskuolleisuus 1986–2012

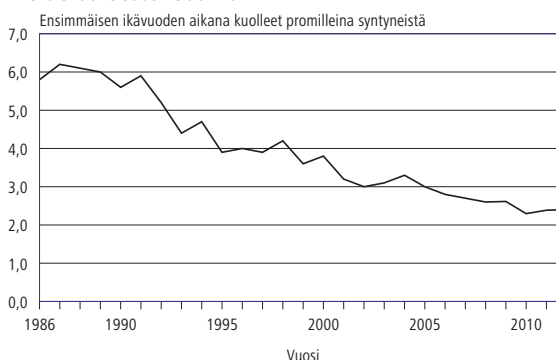

Kuvio 10.
Elinajanodote iän ja sukupuolen mukaan 2001 ja 2012

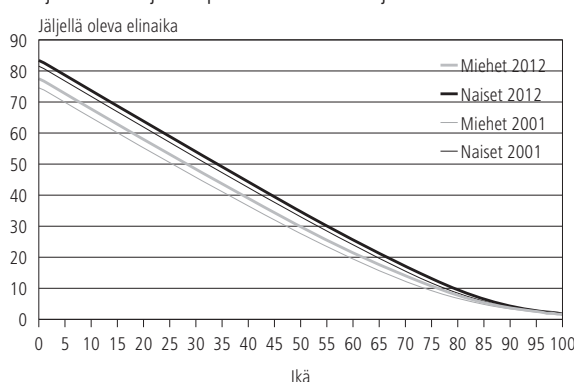

Kuvio 11.
Kuntien välinen ja maakuntien välinen muutto 1987–2012

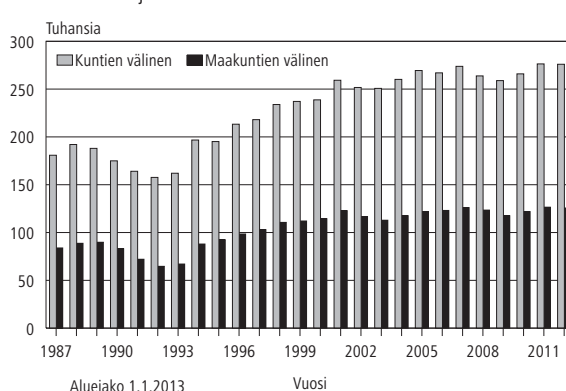

Vastasyntyneen elinajanodote kuvaa väestön kuolleisuuden tasoa tietyssä vuodessa. Vuoden 2012 kuolleisuuden mukaan laskettu vastasyntyneen poikalapsen elinajanodote oli 77,5 vuotta ja tyttölapsen 83,4 vuotta. Edelliseen vuoteen verrattuna poikalapsen elinajanodote kasvoi 0,3 ja tyttölapsen väheni 0,1 vuodella. Vielä vuonna 1971 miesten elinajanodote oli vain 65,9 ja naisten 74,2 vuotta. Kymmenen viime vuoden aikana miesten elinajanodote on pidentynyt 2,3:lla ja naisten elinajanodote 2,0 vuodella. Koska miesten kuolleisuus on alentunut hieman nopeammin kuin naisten, on sukupuolten välinen ero elinajanodotteessa kaventunut. Vuonna 2012 ero oli 5,9 vuotta, vuonna 2002 6,7 vuotta.

län myötä sukupuolten välinen ero elinajanodotteessa pienenee. 50-vuotiailla miesten ja naisten elinajanodotteissa on eroa 4,9 vuotta, 65-vuotiailla 3,7 vuotta ja 80-vuotiailla vain 1,8 vuotta (kuvio 10). Vuonna 2012 sukupuolten välinen ero eri-ikäisten elinajanodotteissa supistui alle 65-vuotiaissa samoin kuin myös edellisvuonna.

Tuorein tieto koko Euroopan unionin 27 maan yhteisestä elinajanodotteesta on vuodelta 2009. Vuonna 2009 vastasyntyneen suomalaistyön elinajanodote oli lähes vuoden pidempi kuin Euroopan unionin kaikkien vastasyntyneiden tyttölasten. Suomalaisen poikavauvan elinajanodote oli lähes sama kuin koko Euroopan unionissa keskimäärin. Maittain elinajanodotteesta on kuitenkin tietoja jo vuodelta 2011. Euroopan unionin maiden välisessä vertailussa elinajanodotteet olivat vuonna 2011 tytöillä pisimpiä Espanjassa, 85,4 vuotta, ja pojilla Ruotsissa, 79,9 vuotta. Euroopan unionin lyhyin elinajanodote oli tytöillä Bulgariassa, 77,8 vuotta, ja pojilla Liettuassa, 68,1 vuotta. (Population and social conditions, tietokantakantataulukko Life expectancy by age and sex 25.10.2012, Eurostat).

Maassamuutto

Maassamuuttoja on viime vuosina ollut paljon. Maassamuuton määrän kasvu 1990-luvun alun laman jälkeen johtui ennen kaikkea pitkään kestäneestä taloudellisesta nousukaudesta. Maassamuuton lisäykseen oli jonkin verran vaikutusta myös vuonna 1994 voimaan tulleella kotikuntalain muutoksella. Muuttoliike on yleensä vilkastunut taloudellisten korkeasuhdanteiden aikana ja päinvastoin, ja vuoden 2008 finanssikriisi näkyikin notkahduksena maassamuuttojen määrissä. Uusimaa, Pirkanmaa ja Varsinais-Suomi ovat olleet muuttovoittoisimpia sekä 1990-luvun lopulla että 2000-luvun alkupuolella. Tähän ryhmään kuului 1990-luvun lopulla myös Pohjois-Pirkanmaa ja 2000-luvun alkupuolella Häme. Muuttovoitot ovat kuitenkin olleet viimeksi mainituista maakunnista 2000-luvun alkupuolella selvästi pienempiä kuin 1990-luvun lopulla Uudellamaalla, Varsinais-Suomessa ja Pohjois-Pohjanmaalla. Etenkin suurten asutuskeskusten lähikunnissa on ollut finanssikriisiin asti suuret muuttovoitot, jotka vähenivät vuoden 2008 jälkeen parin tuhannen muuttajan tasolle. Kaupunkiseuduilla lähiökunnat saivat 2 000 henkeä muuttovoittoa vuonna 2012. Monikuntaisilla kaupunkiseuduilla keskuskuntien nettomaassamuutto muuttui vuonna 2008 voitolliseksi, jona se on pysynyt sen jälkeen. Vuoden 2012 muuttovoitto oli 6 000 henkeä.

Kuvio 12.

Maassamuuttoalttius eräissä ikäryhmissä 1972–2012

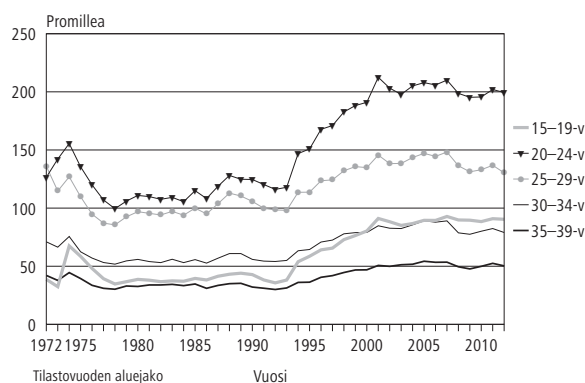

Kunnassamuutto

Vuonna 2012 vaihdettiin asuntoa samassa kunnassa 593 800 kertaa. Edelliseen vuoteen verrattuna kunnassamuutot vähenivät noin 5 500:lla. Kunnassamuuttoja on tilastoitu vuodesta 1975 lähtien.

Kuntien välinen muutto

Kunnasta toiseen tapahtuneita muuttoja oli 276 000 vuonna 2012. Määrä oli 400 pienempi kuin edellisvuonna (1.1.2013 aluejako). Maassamuuton ennallaan pysyminen näkyy myös suhteellisissa luvuissa. Vuonna 2008 tapahtunut muuttoalttiuden aleneminen kääntyi kasvuksi vuonna 2011 ja muuttoalttius nousi kaikissa ikäryhmissä. Ikäryhmittäisten muuttoalttiuksien ennallaan pysymisestä vuonna 2012 poikkeuksen muodostivat 25–29-vuotiaat, sillä heillä muuttoalttius väheni. Huolimatta kuntien välisen muuton vähenemisestä viime vuosina muuttoalttius oli korkealla tasolla. (Kuvio 12 ja taulukko 4.08).

Vuonna 2012 kaupunkimaiset kunnat saivat muuttovoittoa 5 700 henkeä, mikä on 800 enemmän kuin vuotta aiemmin. Kaupunkimaisten kuntien muuttovoitot ovat jatkuvasti vähän kasvaneet 2000-luvun ensimmäisen finanssikriisin jälkeen. Muuttovoittojen pitäisi lähes kaksinkertaistua, jotta ne olisivat samalla tasolla kuin 1999–2001.

Taajaan asuttujen ja maaseutumaisten kuntien nettomuuton kehitys on ollut finanssikriisin jälkeen pitkälti päinvastainen kuin kaupunkimaissa kunnissa. Taajaan asuttujen kuntien muuttotappiot ovat tuona ajanjaksona jatkuvasti vähän lukuun ottamatta vuotta 2011. Vuonna 2012 taajaan asutut kunnat kärsivät muuttotappiota 1 300 henkeä. Vastaavasti maaseutumaisten kuntien muuttotappiot ovat jatkuvasti vähän suurentuneet paitsi vuonna 2012. Vuonna 2012 maaseutumaisten kuntien muuttotappio oli 4 300 henkeä, 200 vähemmän kuin vuonna 2011.

Maakuntien välinen muutto

Vuonna 2012 maakunnan rajan ylittäneitä muuttoja oli 125 600. Määrä oli 890 pienempi kuin edellisenä vuonna. Maakunnista Uusimaa ja Pirkanmaa saivat määrällisesti eniten muuttovoittoa, 3 100 ja 1 600 henkeä vastaavasti. Suhteellisesti eniten muuttovoittoa sai Pirkanmaa, 3,0 promillea, ja toiseksi eniten Ahvenanmaa, 2,6 promillea keskväkiluvusta.

Muuttotappiona väestöään menetti määrällisesti eniten Lappi jo neljäntenä vuonna peräkkäin, yli 800 henkeä. Toiseksi eniten muuttotappiota kärsivät Etelä-Savo, Pohjois-Pohjanmaa ja Pohjanmaa, vajaat 600 henkeä kukin. Väkilukuun suhteutettuna samoin kuin edellisenä vuonna Kainuun muuttotappio oli suurin, 6,7 promillea. Lapin suhteellinen muuttotappio oli toiseksi suurin, 4,5 promillea.

Maahanmuutto

Vuonna 2012 Suomeen muutti ulkomailta 31 300 henkeä, 1 800 henkeä enemmän kuin edellisenä vuonna. Maahanmuuttajien määrä oli suurempi kuin koskaan aiemmin. Tämä jatkoi vuonna 2004 alkanutta sarjaa, jossa maahanmuuttajia on ollut enemmän kuin aikaisempina ennätysvuosina: 1991 maahan muutti paljon inkeriläisiä ja somalialaisia ja 1971 paluumuutto Ruotsista oli vilkkaimmillaan. 1980-luvulle asti maahanmuuttajat olivat pääasiassa suomalaisia, mutta 1990-luvulta lähtien enemmistö on ollut ulkomaalaisia (kuvio 13). Vuonna 2012 maahanmuuttajista oli ulkomaan kansalaisia 23 300 (75 %) ja Suomen kansalaisia 7 900 (25 %). Suomen kansalaisten osuus maahanmuutosta pieneni edellisvuodesta.

Maahanmuuttajista 68 prosentilla lähtömaa sijaitsi Euroopassa. Eniten tulijoita oli Virossa, 6 400 henkeä eli 1 400 enemmän kuin edellisvuonna. Toiseksi eniten maahanmuuttajia tuli Venäjältä, 3 100, ja kolmanneksi eniten Ruotsista, 2 800 henkeä. Viro on syrjäyttänyt suurimpana maahanmuuttomaana Ruotsin, joka oli suurin maahanmuuttomaa vuodesta 1970 vuoteen 2008 vuotta 1991 lukuun ottamatta. 2012 oli ensimmäinen vuosi, jolloin myös Venäjältä oli enemmän maahanmuuttoa kuin Ruotsista.

EU-maista muuttaneiden määrä ja osuus maahanmuutosta olivat edellisvuoden tapaan suuria. Vuonna 2012 EU-maista muutti Suomeen 16 300 henkeä, mikä oli yli 1 400 edellisvuotta vähemmän. Vuosi 2007 oli ensimmäinen täysi vuosi, jolloin muuttamisrajoituksia Suomen ja EU-maiden välisissä lyhytkestoisissa muutoissa ei juuri ollut. EU-maiden määrän kasvu vuonna

2004 näkyy myös siten, että EU-maista Suomeen muuttaneista aiempaa huomattavasti suurempi osuus on ulkomaisten kansalaisten: Vuonna 2012 ulkomaan kansalaisten osuus oli 67 prosenttia, 8 prosenttiyksikköä enemmän kuin edellisenä vuonna. Vuonna 2006 ulkomaan kansalaisten osuus oli 48 prosenttia ja vuonna 2003 vain 38 prosenttia.

Maastamuutto

Vuonna 2012 Suomesta muutti ulkomaille 13 800 henkeä, 1 200 enemmän kuin edellisvuonna. Vuosittainen maastamuuttaneiden määrä lisääntyi selvästi 1990-luvun jälkipuolella, ja oli 14 300 henkeä vuonna 2000. Kuluvan vuosikymmenen aikana ulkomaille muuttaneiden määrät ovat muutaman vuoden aikajaksoin pienentyneet ja uudelleen suurentuneet. Vuosi 2008 oli vilkkaan maastamuuton vuosi, kahtena vuotena sen jälkeen maastamuutto väheni ja taas kasvoi vuosina 2011 ja 2012.

Vuonna 2011 maasta muuttaneista oli Suomen kansalaisia 9 600 eli 69 prosenttia. Edellisvuonna suomalaisten osuus oli 74 prosenttia (kuvio 14). Ulkomaisten kansalaisista muutti eniten pois Viron kansalaisia (700 henkeä).

Kuvio 13.

Maahanmuuttaneet Suomen ja ulkomaisten kansalaiset 1980–2012

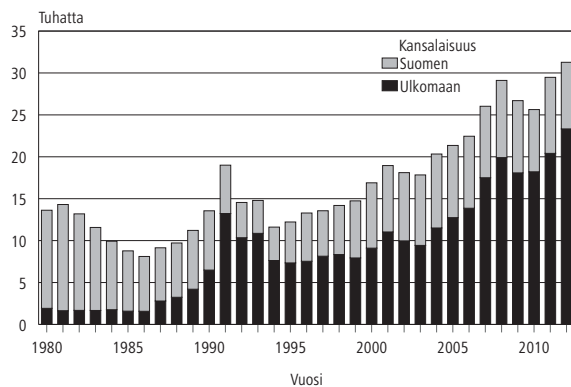

Kuvio 14.

Maastamuuttaneet Suomen ja ulkomaisten kansalaiset 1980–2012

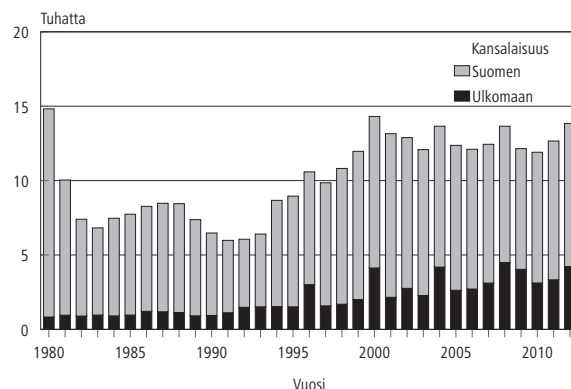

Kuvio 15.

Maasta- ja maahanmuuttaneiden ikärakenne sukupuolen mukaan 2012

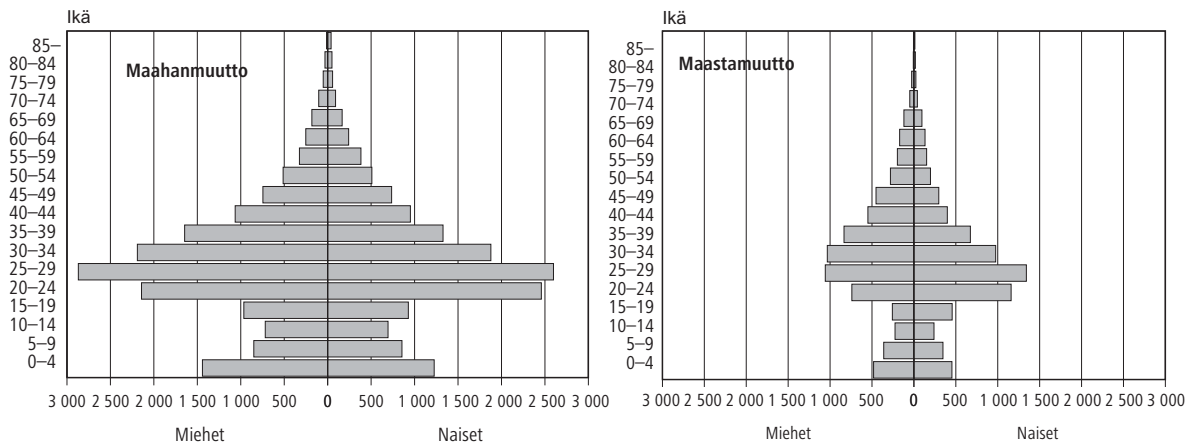

Maastamuutoista 10 100 eli 77 prosenttia suuntautui Eurooppaan, hieman pienempi osuus kuin edellisenä vuonna. Ruotsi on säilyttänyt asemansa suomalaisten suosituimpana maastamuuton kohdemaana. Vuonna 2012 Suomesta Ruotsiin muutti lähes joka viides maastamuuttaja, 2 700 henkeä. Ruotsiin muuttaneista 84 prosenttia oli Suomen kansalaisia. EU-maihin Suomesta muutti 8 700 henkeä, 300 enemmän kuin edellisenä vuonna. Heistä 75 prosenttia oli Suomen kansalaisia, edellisvuonna 76 prosenttia.

että vuosina 2004 ja 2007 EU:hun liittyneet uudet jäsenvaltiot ovat mukana kaikissa EU-maita koskevissa aikasarjoissa (myös aikaisempien vuosien osalta). Suomen ja nykyisten EU-maiden välinen nettomuutto 1990-luvulla pääsuunnaltaan pienentyi ja on sen jälkeen suurentunut koko ajan lukuun ottamatta vuotta 2009. Suomi on saanut muuttovoittoa muista EU-maista viimeisen kymmenen vuoden ajan eli vuodesta 2002 lähtien. Vuonna 2012 muuttovoitto EU-maista oli 7 600 henkeä, lähes 1 100 enemmän kuin edellisenä vuonna (kuvio 16).

Nettomaahanmuutto

Vuonna 2012 maahan muutti 17 400 henkeä enemmän kuin maasta pois. Muuttovoitto oli edellisvuoteen verrattuna 600 henkeä suurempi. Suomi on saanut muuttovoittoa vuodesta 1981 lähtien. Vuoden 2012 muuttovoitto oli kaikkien aikojen suurin.

Vuosina 1994 ja 1997–2001 Suomesta muuttettiin EU-maihin enemmän kuin EU-maista Suomeen. Tämän julkaisun taulukot on laadittu siten,

Suomen kansalaisuuden saaneet

Suomen kansalaisuuden sai vuoden 2012 aikana 9 100 ulkomaalaista, joista naisia oli 5 000. Kansalaisuuden saaneiden määrä oli 4 500 suurempi kuin edellisenä vuonna. Suomen kansalaisuuden saaneiden määrän selvä kasvu ei ollut suuri yllätys, koska viisi vuotta aiemmin oli maahanmuutto lisääntynyt 3 600 hengellä ja koska viiden vuoden asumisaika Suomessa on tärkeimpiä edellytyksiä Suomen kansalaisuuden saamiselle. Kasvuun vaikutti lisäksi jonkin verran se, että asumisaikaedellytystä lyhennettiin vuoden 2011 lopulla kuudesta vuodesta viiteen. Kansalaisuuden saaneiden määrän muutoksiin on vuosina 2004–2008 vaikuttanut kansalaisuuslain muutos, joka tuli voimaan vuonna 2003. Monikansalaisuuden hyväksyvää lakia oli ilmeisesti ennakoitu pidättäytymällä Suomen kansalaisuuden hakemisesta 2000-luvun alkuvuosina. Lain voimaantultua myönnettyjä kansalaisuuksia oli parin vuoden ajan enemmän kuin juuri ennen tai heti ajanjakson jälkeen. Laki antoi vuosina 2004–2008 myös mahdollisuuden saada Suomen kansalaisuus erityisehdoin, jotka laajensivat Suomen kansalaisuuteen oikeutettujen jouk-

Kuvio 16.

Nettomaahanmuutto EU-maista ja muista maista 1993–2012

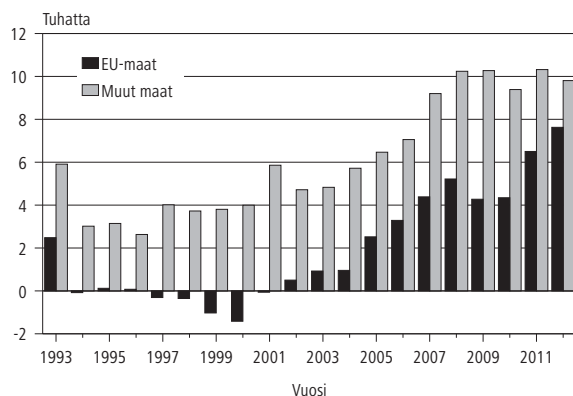

koa. Erityisehtojen hyödyntämismahdollisuuksien ajanjakson päättyminen vuoden 2008 jälkeen lisäsi selvästi Suomen kansalaisuutta hakeneiden ja sen saaneiden määriä vuonna 2008. Seuraavana vuonna Suomen kansalaisuuden saaneiden määrä väheni 49 prosenttia edellisestä vuodesta.

Vuonna 2012 kansalaisuuden saaneista 51 prosenttia oli eurooppalaisia, kun edellisenä vuonna osuus oli 64 prosenttia. Lain voimaantulon jälkeisinä parina vuonna, 2004 ja 2005, eurooppalaisten osuus kansalaisuuden saaneista oli 65 prosenttia. Vuoden 2012 aikana Suomen kansalaisuuden sai 2 500 Venäjän kansalaista, 800 enemmän kuin edellisvuonna. Toiseksi eniten Suomen kansalaisuuksia myönnettiin somalialaisille, noin 600, ja kolmanneksi eniten virolaisille ja afganistanilaisille, noin 500. Ruotsi ei ollut enää vuonna 2012 niiden viiden suurimman kansalaisuusryhmän joukossa, joille myönnettiin eniten Suomen kansalaisuuksia.

Ottolapseksi otot

Vuonna 2012 otettiin ottolapseksi 466 henkilöä, sama määrä kuin edellisvuonna. Adoptoiduista 258 oli Suomessa ja 208 ulkomailla syntyneitä. Ulkomailla syntyneitä lapsia adoptoitiin eniten Kiinasta (64) ja Etelä-Afrikasta (32). Suomessa syntyneiden adoptoitujen määrä ja osuus suureni edellisvuodesta. Suomessa syntyneiden osuus nousi 54 prosentista 55 prosenttiin.

Adoptioiden määrä pysyi Suomessa vakiintuneella tasolla 1990-luvulla, jolloin adoptoitiin keskimäärin 350 lasta vuodessa. 2000-luvun puoliväliin saakka adoptioiden määrä oli lähes pääsääntöisesti yli 400, vuosina 2004 ja 2005 adoptioita rekisteröitiin jopa yli 500. Viime vuosina ollaan oltu hieman 1990-luvun tason yläpuolella.

Vielä 1990-luvun alussa Suomeen adoptoitiin alle sata ulkomailla syntyneitä lasta vuodessa, mutta kansainväliset adoptiot yleistyivät selvästi vuodesta 1992 lähtien. Vuonna 2005 ulkomailla syntyneitä lapsia adoptoitiin jo 338, mutta seuraavana vuonna määrä kuitenkin väheni runsaaseen 200:aan erityisesti Kiinan alettua torjua tyttökansalaistensa adoptioita. 1980-luvun lopussa suomalaisia adoptioita tehtiin yli 300 vuosittain, mutta määrä väheni alle kahteensataan 1990-luvun puoliväliin tultaessa ja vaihteli sen jälkeen vuoteen 2009 saakka 150 ja 190 lapsen välillä vuotta kohden. Vuosina 2006–09 Suomessa ja ulkomailla syntyneiden adoptioiden määrät olivat lähellä toisiaan. Vuodesta 2010 lähtien Suomessa syntyneiden lasten adoptioiden määrä on ylittänyt ulkomailla syntyneiden lasten adoptioiden määrän. Tähän on vaikuttanut se, että vuoden 2009 lopulla voimaan tullut laki salli rekis-

teröidyn parisuhteen sisäiset adoptiot. Vuodesta 2010 lähtien Suomessa syntyneiden adoptioiden lukuun on sisällytynyt noin sata rekisteröidyn parisuhteen sisäistä adoptiota.

Vuonna 2012 rekisteröidyistä adoptioista 227 oli kahden vanhemman adoptioita ja 239 yhden vanhemman adoptioita. Parinkymmenen vuoden aikana ennen vuotta 2010 tehdyistä adoptioista noin kaksi kolmasosaa on ollut kahden vanhemman adoptioita, joissa ottolapsi on saanut sekä ottoäidin että ottoisän. Tämä osuus oli vuonna 2012 enää noin puolet. Vuonna 2012 tehdyissä yhden vanhemman adoptioissa adoptoitava lapsi oli yli neljäsosassa tapauksista täysi-ikäinen. Kahden vanhemman adoptioissa täysi-ikäisten lasten osuus oli 10 prosenttia.

Yhden vanhemman adoptiot ovat olleet pääasiassa perheensisäisiä adoptioita, joissa biologisen vanhemman uusi aviopuoliso on adoptoinut puolisonsa lapsen. Vuoden 2012 aineisto adoptioista sisälsi neljättä kertaa sellaisia adoptioita, että adoptoiva vanhempi oli samaa sukupuolta kuin lapsen biologinen äiti. Tapausten määrä oli 91, jotka olivat kaikki kahden naisen muodostamia perheitä.

Vuonna 2012 rekisteröidyissä kahden vanhemman adoptioissa kolme neljästä ottolapseksi otettavasta oli syntynyt ulkomailla ja vain yksi neljästä Suomessa kuten edellisenäkin vuonna. Yhden vanhemman adoptioissa suhde oli päinvastainen: suomalaissyntyisiä ottolapsia oli 83 prosenttia.

Suomalaislapset ovat adoptoitaessa huomattavasti vanhempia kuin ulkomailla syntyneet. Vuoden 2012 tilaston mukaan Suomessa syntyneistä ottolapsista 56 prosenttia oli adoptoitaessa alle kouluikäisiä, ulkomailla syntyneistä valtaosa, 82 prosenttia.

Solmitut avioliitot

Vuonna 2012 solmi avioliiton 28 900 naista ja 29 600 miestä. Solmittujen avioliittojen määrä suureni naisilla lähes 500:lla ja miehillä 400:lla edelliseen vuoteen verrattuna. Ero miesten ja

Kuvio 17.

Avioituvuus ikäryhmittäin 1965–2012: 20–59-vuotiaat naiset

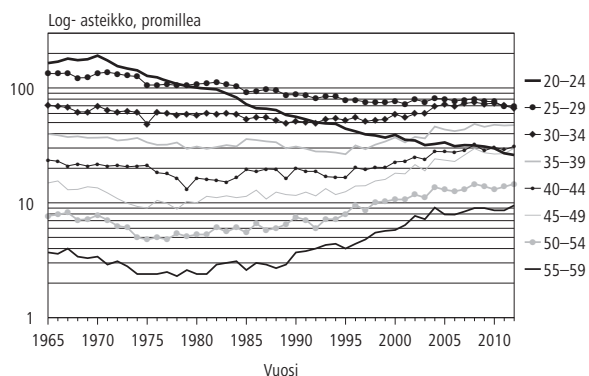

naisten solmimien avioliittojen määrässä johtuu siitä, että miehet solmivat avioliittoja ulkomailla asuvan puolison kanssa useammin kuin naiset. Yleensä väestötilastossa puhutaan naisten solmimista avioliitoista, kun kuvataan avioituvuutta ja sen muutoksia, ellei toisin mainita.

Vuodenajoista kesä oli vähitellen menettämässä selvää suosikkiasemaansa suosituimpana vihkimisaikana. Vielä runsas vuosikymmen sitten 50 prosenttia avioliitoista solmittiin kesällä, mistä se aleni 46 prosenttiin vuoteen 2006 mennessä. Parina seuraavana vuonna prosenttiosuus suureni 49:ään, mutta on vähitellen pienentynyt 43 prosenttiin vuonna 2012.

Vuodesta 1992 lähtien heinäkuu on ollut suosituin avioitumiskuukausi lukuun ottamatta vuosien 2003, 2008 ja 2009 elokuuta. Myös vuonna 2012 heinäkuu oli suosituin avioitumiskuukausi. Vuonna 2012 heinäkuussa solmittiin 4 600 avioliittoa, lähes 600 vähemmän kuin edellisen vuoden heinäkuussa. Elokuussa, toiseksi suosituimpana avioitumiskuukautena, solmittiin 250 avioliittoa vähemmän kuin heinäkuussa.

Avioituvuus on alentunut 1970-luvun alusta lähtien. Aleneminen oli nopeaa 1980-luvulla, mutta se vaimeni 1990-luvulla. Viimeisen runsaan kymmenen vuoden aikana avioituvuus on lisääntynyt erityisesti vanhemmissa ikäryhmissä. Alle 30-vuotiaiden avioituvuuden suunta on ollut laskeva. Vuonna 2012 ikäryhmittäiset avioituvuusluvut alenivat 20–24- ja 30–34-vuotiaiden ikäryhmissä, muissa ne suurenevät hieman (kuvio 17). Vuonna 2012 naisten avioituvuusluku suureni hieman edelliseen vuoteen nähden ollen 22 tuhatta ei-naimisissa tai ei-rekisteröidyssä parisuhhteissa olevaa 15 vuotta täyttänyttä naista kohti.

Naisten ensimmäisten avioliittojen osuus vuosittain solmituista avioliitoista väheni tasaisesti 92 prosentista 77 prosenttiin vuodesta 1970 vuoteen 2000, mistä lähtien se on pysynyt lähes muuttumattomana. Vuonna 2012 ensimmäisten avioliitto-

jen osuus oli 76 prosenttia. Miehillä on vastaavalla ajanjaksolla samanlainen kehitys: ensimmäisten avioliittojen osuus väheni 90 prosentista 76 prosenttiin. Vuonna 2012 se oli 75 prosenttia. Näin ollen neljäsosa avioituvista miehistä meni vähintään toisen kerran naimisiin. Kumpikin prosenttiosuus on pysynyt 2000-luvulla samalla tasolla.

Kun tarkastellaan avioliiton solmivien pariskuntien avioliiton järjestysnumeroa, havaitaan selvä muutos kahden viime vuosikymmenen kuluessa. Vuonna 1990 solmituista avioliitoista 76 prosentissa avioliitto oli kummankin puolison ensimmäinen. Vuoteen 2012 mennessä tällaisten avioliittojen osuus oli vähentynyt 64 prosenttiin. Avioliittoja, joissa toinen vihittiin ensi kerran ja toinen toista kertaa oli yhteensä 16 prosenttia. Vielä harvinaisempia olivat sellaiset avioliitot, joissa molemmat olivat toisen kerran vihittävinä, yhteensä 10 prosenttia kaikista solmituista avioliitoista vuonna 2012.

Uudelleenavioituvuus onkin hieman vilkastunut viimeisen runsaan kymmenen vuoden aikana. Kun 5 000 naista meni vähintään toista kertaa naimisiin vuonna 1996, niin vuonna 2012 heitä oli 7 000 eli lähes 200 enemmän kuin edellisenä vuonna. Vuosina 2007–2012 uudelleenavioituneiden määrä on vaihdellut 6 800 ja 7 300 välillä. Toista kertaa naimisiin meneviä oli 20 prosenttia kaikista vihityistä naisista eli valtaosa uudelleenavioituneista kuten edellisenäkin vuonna. Kuten koko avioituvuus myös uudelleenavioituvuus vilkastui hieman vuonna 2012 edellisvuoteen verrattuna.

Uudelleenavioituvuus on miehillä yleisempää kuin naisilla. Näin on myös ikäryhmittäin tarkasteltuna lukuun ottamatta kuitenkin alle 30-vuotiaita naisia, joilla uudelleenavioituvuus oli vilkkaampaa kuin miehillä vuonna 2012, kuten myös edellisenä vuonna. Kummallakin sukupuolella uudelleenavioituminen harvinaistuu vähitellen iän myötä (kuvio 18).

Kuvio 18.

Uudelleenavioituvuus iän ja sukupuolen mukaan 2012

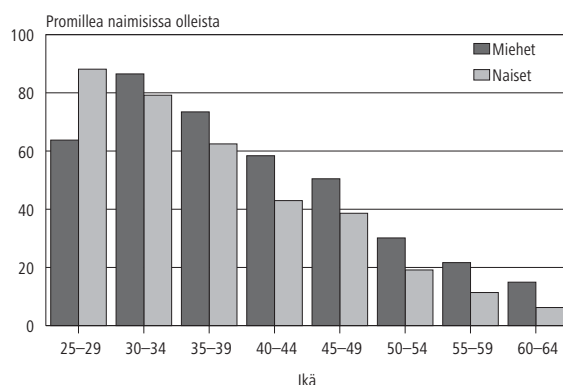

Kuvio 19.

Avopuolisoiden osuus väestöstä iän mukaan 1990, 2000 ja 2012

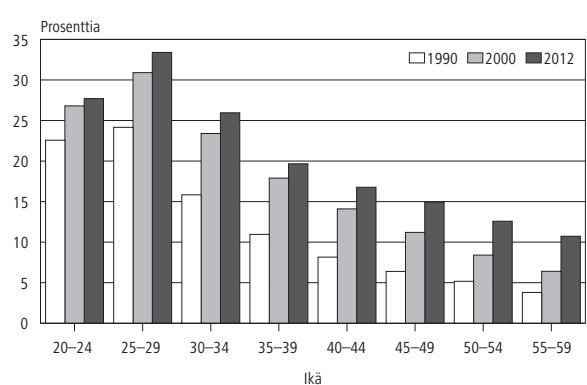

Avioituvuuteen ja solmittujen liittojen määrään vaikuttaa ikärakenne ja avoliittojen yleistyminen. Myös avioeronneisuuden voimakkaalla lisääntymisellä on vaikutusta avioituvuuteen, mikä näkyy juuri uudelleen avioituneiden määrän kasvuna pitkällä aikavälillä. 1970-luvun alkuun asti ikäluokat olivat pienentyneet runsaan 20 vuoden ajan, mikä tarkoittaa, että avioliiton solmimisikään tuli aina edellistä pienempi ikäluokka. 1970-luvun alun jälkeen ikäluokat taas suurenivä, mutta vielä 2000-luvun ensi vuosina avioliiton solmimisikä on ollut pieniä 1970-luvun alun ikäluokkia. Vuoden 1973 jälkeen syntyneiden määrä suureni. Verrattuna vuoden 1973 syntyneiden määrään seuraavan 20 vuoden ajan syntyneiden määrä oli vuosittain 5 600–10 000 suurempi. Näin ollen avioitumisikä on tullut ja on tulossa aiempaa suurempia ikäluokkia. Toistaiseksi vuosittain avioituneiden määrä on vaihdellut ilman selvää suuntaa.

1960-luvun loppupuolelta lähtien ensi keran avioituneet ovat olleet pääsääntöisesti vuosi vuodelta vanhempia. Vuonna 2012 ensimmäisen avioliiton solmineiden naisten ja miesten keski-ikä nousivat: kolmella kymmenyksellä edellisestä vuodesta, 30,8 vuoteen naisilla ja kahdella kymmenyksellä 33,1 vuoteen miehillä. 40 vuoden aikana ensimmäisen avioliiton solmineiden naisten ja miesten keski-ikä ovat nousseet naisilla 23 vuodesta 31 vuoteen ja miehillä 25 vuodesta 33 vuoteen.

Puolisoiden kansalaisuus

2 350 naista, joista 1 700 oli Suomen kansalaisista, ja 3 100 miestä, joista 2 000 oli Suomen kansalaista, solmi avioliiton ulkomaan kansalaisen kanssa vuonna 2012. Naiset, joiden kansalaisuus oli Suomi, menivät useimmin naimisiin Turkin (130), Britannian (106) ja Yhdysvaltojen (89) kansalaisten kanssa. Vuonna 2011 kärjessä olivat samat maat samassa järjestyksessä. Miehet, joiden kansalaisuus oli Suomi, menivät vihille useimmin Thaimaan (433), Venäjän (384) ja Viron (129) kansalaisten kanssa. Edellisenä vuonna järjestys oli muuten sama, mutta Viron edellä kolmantena oli Kiina.

Avoliittoisuus

Avoparien muodostamisista ja erilleen muuttamisista ei ole vuotuista tilastointia, koska avoliittoa ei rekisteröidä. Tiedot avoliittoisuuden vuosimuutoksista ovat erityisselvitysten varassa. Tilastokeskuksessa on muodostettu tutkimusaineisto, jonka avulla parinmuodostusta on voitu jonkin verran selvittää.

Vähintään yhdeksälle kymmenestä naisesta avoliitto on ensimmäinen liitto. Tämä vaikuttaa erityisesti ensimmäisen avioliiton solmineiden keski-ikä nousuun. Tilastokeskuksen perhetilastosta saa kuitenkin määrätietoja avoliitoista.

Perhetilaston mukaan kaikista parisuhdeperheistä 25 prosenttia oli avoliittoja vuonna 2012, kun niitä oli vain noin 12 prosenttia vuonna 1985. Avoliittojen osuus parisuhdeperheistä on koko ajan kasvanut, mutta kasvu on ollut pientä, esim. 2000-luvulla keskimäärin 0,3 prosenttiyksikköä vuotta kohden. Viimeisen runsaan parinkymmenen vuoden ajan avoliittoisuus on ollut yleisintä 25–29-vuotiaiden keskuudessa, mutta se on yleistynyt muissakin ikäryhmissä (kuvio 19). Erityisesti viimeisen vuosikymmenen kuluessa yleistymisen on painottunut enemmän vanhempiin kuin nuorempiin ikäryhmiin.

Avioerot

Avioliitot voivat päättyä avioeroon tai puolison kuolemaan. Vuonna 2012 eroon päättyi 13 000 avoliittoa, 400 edellisvuotta vähemmän. Määrä on vaihdellut 13 000–14 000 eron tuntumassa vuoden 1989 jälkeen, kun avioliittolakiin oli tehty eroamista helpottava muutos vuonna 1988. Yli 14 000 eroa on otettu vuosina 1989, 1995 ja 1999. Eronneisuus kohosi melko voimakkaasti 1970-luvun puoliväliin asti, minkä jälkeen se pysyi suurin piirtein samalla tasolla vuoden 1988 lainmuutokseen asti. Erojen määrä vaihteli 9 000:n ja runsaan 10 000:n välillä vuodesta 1974 vuoteen 1987. Lainmuutoksen jälkeen erojen määrä kohosi uudelle tasolle, jolla se on pysynyt.

Vuonna 2012 tuhannesta naimisissa olevasta naisesta erosi 13 eli hieman vähemmän kuin edellisvuonna. Vielä 1970-luvun alussa määrä oli vain 8 naista tuhatta naimisissa olevaa kohden. Ruotsinkielisten naisten eronneisuus on edelleen tuolla tasolla, 8 naista tuhatta naimisissa olevaa kohden vuonna 2012.

Tässä julkaisussa on luovuttu kokonaiseronneisuusluvun käytöstä kuvattaessa sitä, kuinka suuri osa avoliitoista päättyy avioeroon. Syyinä on yksinkertaisesti se, että kokonaiseronneisuusluku ei ole aito todennäköisyysluku. Lisäksi luku ei huomioi aiempaa eroamishistoriaa, joten muutokset avioerojen ajoituksessa voivat vääristää sitä kohtuuttomasti. Tässä julkaisussa siirrytään käyttämään Minna Walleniuksen pro gradu -työssään ”Monitilaiset elinajantaulut avioeron todennäköisyyden tarkastelussa” saamia tuloksia (Wallenius 2012, Helsingin yliopisto).

Siviilisäädyn muutoksien seuranta monitilaisen elinajantaulun menetelmällä tuottaa avioliiton päättymisestä kolme estimaattia eli todennäköisyydet, että avioliitto päättyy avioeroon, leskeyteen tai henkilön omaan kuolemaan. Tässä kuvataan ensisijaisesti ensimmäisen avioliiton päättymistä avioeroon. Vuonna 2012 todennäköisyys, että naisen ensimmäinen avioliitto päättyi avioeroon oli 38 prosenttia. Luku on samalla tasolla kuin vuosina 2005–2011, jolloin se vaihteli 39:n ja 40:n välillä. Todettakoon, että kokonaiseronneisuusluku em. vuosina on ollut 49 tai 50. Mielenkiintoisena yksityiskohtana mainittakoon, että avioliiton päättyminen leskeyteen on hieman todennäköisempää kuin avioliiton päättyminen avioeroon.

Tilastotietojen avulla on mahdollista seurata todellisten eri vuosina solmittujen avioliittojen avioerokertymiä. Kuviossa 20 esitetyissä luvuissa on seurattu yksilötasolla eri vuosina solmittujen avioliittojen päättymistä eroon. Edellisinä vuosina seuranta on tehty tilastotaulukoiden avulla, jolloin viime vuosien voimakasta maahanmuuton lisääntymistä ei ollut huomioitu jakajassa. Tämän vuoksi aiemmin esitetyt luvut avioerokertymästä avioliiton solmimisvuoden mukaan ovat olleet

Kuvio 20.

Avioerojen kertymä eri vuosina solmituissa avioliitoissa vuoden 2012 loppuun mennessä

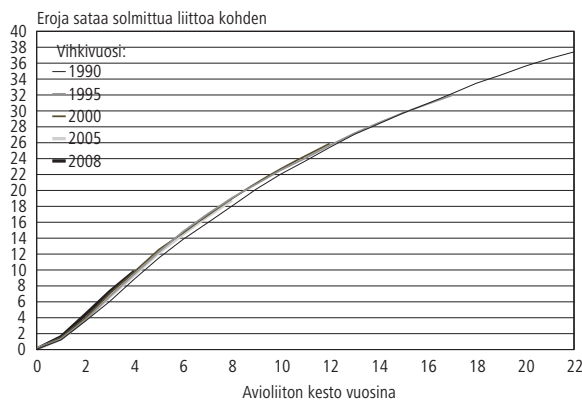

Kuvio 21.

Avioerot avioliiton keston mukaan erinäin vuosina solmituissa avioliitoissa, molempien ensimmäinen avioliitto

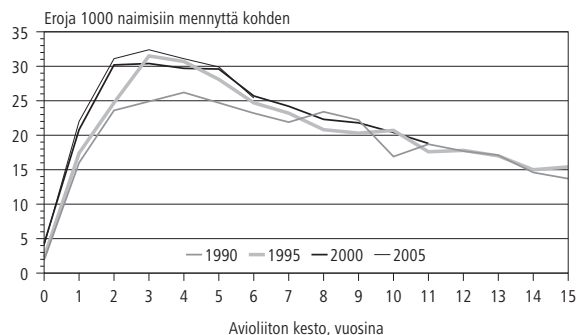

3–4 prosenttiyksikköä todellista suurempia. Vaikka uudella tavalla tuotetut luvut ovat pienempiä, niin kuva avioerojen kehittymisestä avioliiton solmimisvuoden mukaan säilyy entisenlaisena. Toistaiseksi uudet luvut pystytään tuottamaan vasta vuonna 1990 solmituista avioliitoista lähtien. Näyttää siltä, että 1990-luvulta lähtien avioeronneisuus avioliiton solmimisvuoden ja keston mukaan on hyvin samanlaista (kuvio 20). Esimerkiksi vuosina 1990, 1995 ja 2000 solmituista avioliitoista viidesosa oli päätynyt eroon yhdeksässä vuodessa ja neljäsosa 12 vuodessa.

Toistaiseksi korkein kohorttikohtainen eronneisuus on vuonna 1990 avioliiton solmineilla, joista 37 prosenttia oli päätynyt avioeroon vuoden 2012 loppuun mennessä. Mikäli eronneisuus pysyy samalla tasolla kuin se on jo parikymmentä vuotta ollut, niin on hyvin mahdollista, että myös muut 1990-luvun avioliittokohortit yltävät samalle tasolle eronneisuudessa kuin vuonna 1990 avioliiton solmineet.

Vuonna 2012 eroon päättyneet avioliitot olivat kestäneet keskimäärin 9,2 vuotta, hieman lyhyempään kuin edellisenä vuonna. Viimeisellä runsaan vuosikymmenen pituisella jaksolla avioeroon päättyneiden avioliittojen kesto vaihteli aluksi aaltomaisesti, mutta vuoden 2000 jälkeen kesto lyheni vuosi vuodelta, kunnes se pysähtyi vuonna 2010. Vuoden 2012 tietojen mukaan eroon päättyneen avioliiton keston lyheneminen näyttää taas jatkuvan. Vuonna 2000 eroon päättyneen avioliiton mediaanikesto-aika oli vielä 12,3 vuotta. Vuosikymmenessä avioeroon päättyneen avioliiton kesto on lyhentynyt kolme vuotta.

Ensimmäisen avioliiton avioeron riski kasvaa jyrkästi heti avioliiton alkuvuosina. (kuvio 21). Näyttää siltä, että jo lähes kahden vuosikymmenen ajan eron riski ensimmäisessä avioliitossa on huipussaan kolmantena vuotena. Eroamisen huipun saavuttamisen jälkeen eron riski alkaa aleta suhteellisen nopeasti. Näin näyttäisi tapahtuvan ainakin vuoden 1995 jälkeen solmituissa ensimmäisissä avioliitoissa.

Avioerot ja ikä

Miesten keski-ikä avioeron hetkellä oli 44,1 ja naisten 41,5 vuotta vuonna 2012. Kummallakin sukupuolella eron hetken keski-ikä aleni muutamalla kymmenyksellä edellisvuodesta. 10 vuodessa eronneiden keski-ikä on kohonnut vain hieman, miehillä 1,1 ja naisilla 0,9 vuotta.

Avioeronneisuudelle on ominaista, että mitä nuoremmista naimisissa olevista naisista on kyse, sitä suurempi on avioeronneisuus (kuvio 22). Viime 10 vuoden aikana suhteellisesti eniten avio-

eronneisuus on noussut 45–64-vuotiailla. Sen sijaan alle 40-vuotiailla muutos on ollut varsin pientä. Viime vuosina avioeronneisuus näyttää jopa lievästi alenevaa suuntaa 30–34-vuotiaiden ikäryhmässä. Lisäksi 35–39-vuotiaiden ikäryhmässä avioeronneisuuden noususuuntaus on hävinnyt 2000-luvun aikana. Vuoden 1988 lainmuutoksen jälkeen eronneisuuden odotettiin aluksi lisääntyvän, mutta sen jälkeen vähitellen vaimentuvan lainmuutosta edeltäneelle tasolle. Näin näytti tapahtuvan, mutta eronneisuuden aleneva kehitys pysähtyi yhtä nopeasti kuin oli alkanutkin ja kääntyi lievään nousuun. Tämä näyttää olevan eronneisuuden suunta edelleenkin pienistä vuosivaihteluista huolimatta kaikissa ikäryhmissä lukuun ottamatta kahta edellä mainittua ikäryhmää.

Avioerojen lapset

Avioero ei koske yksin aikuisia, vaan suuri joukko lapsia on myös osallisena. Vuonna 2012 avioeroon päättäneisiin liittoihin oli syntynyt kaikkiaan 14 800 lasta, 800 vähemmän kuin edellisellä vuonna. Vuosittain vanhempiensa avioeron kokeneiden lasten määrä on tätä suurempi, sillä em. luvusta puuttuvat kummankin puolison aiemmista avioliitoista syntyneistä lapsista ne, jotka asuivat äitinsä tai isänsä luona. Lisäksi luvusta puuttuvat myös eronneelle parille ennen avioliittoa syntyneet lapset.

Vuoden 2012 avioeroperheissä kuudessa kymmenestä oli ko. avioliiton aikana syntyneitä lapsia, edellisellä vuonna lähes yhtä useassa. Vuosikymmen aiemmin seitsemässä kymmenestä avioeroperheestä oli ko. avioliiton aikana syntyneitä lapsia. Avioeroperheissä, joissa oli vihkipäivän jälkeen syntyneitä lapsia, vihkipäivän jälkeen syntyneitä lapsia oli keskimäärin 1,9. Keskimääräinen lapsiluku kasvaa vielä edellä mainitusta, kun otetaan huomioon naisen kaikki lapset riippumatta siitä olivatko lapset syntyneet ennen tai jälkeen vihkipäivän. Tällöin avioeronneilla naisilla, joilla oli lapsia, niitä oli keskimäärin 2,3, yhtä monta kuin edelliselläkin vuonna.

Vuonna 2012 äitinsä avioeron koki 15 600 alaikäistä lasta. Määrä on lähes 400 pienempi kuin edellisvuonna.

Kuvio 22.

Avioeronneisuus ikäryhmittäin vuosina 1970–2012: 20–64-vuotiaat naiset

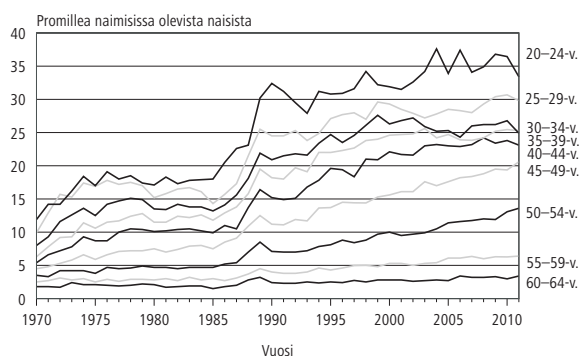

Rekisteröidyt parisuhteet

Vuonna 2012 parisuhteensa rekisteröi 329 paria, edellisellä vuonna 333 paria. Laki rekisteröidyistä parisuhteista tuli voimaan 1.3.2002. Ensimmäisenä vuonna 446 paria rekisteröi parisuhteensa ja seuraavana 190 paria.

Vuonna 2012 rekisteröidyistä parisuhteista miespareja oli 110 ja naispareja 219. Vastavaat luvut vuotta aiemmin olivat 111 miesparia ja 222 naisparia. Lain voimaantulovuonna 2002 miespareja rekisteröitiin 240 ja naispareja 206. Sen jälkeen vain vuotta 2005 lukuun ottamatta naisparien rekisteröintejä on ollut enemmän kuin miesparien. Vuonna 2005 niitä oli yhtä monta.

Eroja rekisteröidystä parisuhteesta oli 103 vuonna 2012, edellisellä vuonna 85. Eroista 36 oli mies- ja 67 naisparien eroja.

Rekisteröityjen parien eronneisuus on yleisempää kuin avioeronneisuus. Eronneisuus rekisteröidystä parisuhteesta oli 24 tuhatta paria kohden, kun avioeronneisuusluku oli 13. Mies- ja naisparien eronneisuuden välillä on ollut selvä ero, sillä naisparien eronneisuus on ollut huomattavasti yleisempää kuin miesparien. Vuonna 2012 miesparien eronneisuus oli 19 tuhatta paria kohden, kun naispareilla se oli 27. Edellisellä vuoteen verrattuna miesparien eronneisuus on suurentunut huomattavasti, sen sijaan naisparien on pysynyt lähes ennallaan. Näin ollen miesparien eronneisuuden ero naispareihin näyttäisi kaventuneen.

Koko maan väestönmuutokset, laatuseloste

Tilastotietojen relevanssi

Suomen väestötilasto perustuu Väestörekisterikeskuksen ja maistraattien ylläpitämästä väestötietojärjestelmästä saataviin tietoihin. Väestötietojärjestelmä on perustettu vuonna 1969. Paikalliset väestörekisteriviranomaiset antavat väestötietojärjestelmään jatkuvasti tietoja maassa asuvan väestön keskuudessa tapahtuvista väestönmuutoksista. Vuodesta 1975 lähtien Tilastokeskus on saanut väestötiedot Väestörekisterikeskuksesta.

Suomen viimeinen henkikirjoitus tehtiin 1.1.1989. Väestötietojärjestelmään tallennettavat tiedot määrittelee laki väestötietojärjestelmästä ja Väestörekisterikeskuksen varmennepalveluista (21.8.2009/661). Päättäneen vuoden väestönmuutosilmoituksia odotetaan seuraavan vuoden tammikuun viimeiseen päivään.

Tilastokeskuksen tehtävänä on laatia yhteiskuntaoloja koskevia tilastoja (Laki tilastokeskuksesta 24.1.1992/48). Näihin kuuluvat myös väestötilastot. Tilastokeskuksen työjärjestys määrittää Väestö- ja elinolotilastot väestötilastojen tekijäksi (Tilastokeskuksen työjärjestys, TK-00-1497-12).

Kotikuntalain mukaan henkilön kotikunta ja asuinpaikka merkitään väestötietojärjestelmään. Kotikunta on kunta, jossa henkilö asuu tai se, jota hän pitää kotikuntanaan asumisensa, perhesuhteidensa, toimeentulonsa tai muiden vastaavien seikkojen johdosta tai johon hänellä on em. seikkojen perusteella kiinteä yhteys (Kotikuntalaki 201/1994.) Väestötietojärjestelmässä väestö jaetaan läsnä- ja poissaoleviin. Läsnaolevia ovat kaikki maassa vakituisesti asuvat henkilöt. He ovat joko Suomen kansalaisia tai ulkomaan kansalaisia. Poissaolevaan väestöön siirretään Suomen kansalainen, joka muuttaessaan on ilmoittanut olevansa vähintään vuoden poissa Suomesta. Poikkeuksen muodostavat ne Suomen kansalaiset, jotka ovat diplomaatteja, kehitysyhteistyössä toimivia yms. (Kotikuntalaki 201/1994). Väestönmuutostilastoa laadittaessa on otettu huomioon vain tapahtumahetkellä läsnäolevien väestönmuutokset. Henkilön siirtyminen muualta Suomeen luetaan mukaan väestötilastoon, jos hänen muuttoilmoituksella kotipaikakseen ilmoittama asuinpaikka myöhemmin hyväksytään hänen vakituisesti asuinpaikakseen.

Käsitteet

Avioerot

Avioerotilasto perustuu tuomioistuinten Väestörekisterikeskukselle lähettämiin ilmoituksiin myönnetyistä avioeroista. Tilastossa ovat mukana myös ne tapaukset, joissa Suomessa vakinaisesti asuville henkilöille on myönnetty ero jossakin ulkomaan tuomioistuimessa. Jos avioero on myönnetty ulkomailla, siitä on esitettävä selvitys rekisterinpitäjälle avioeron rekisteröimiseksi. Poikkeuksena ovat Ruotsissa Suomen kansalaiselle myönnetty avioerot, joista Ruotsin rekisterinpitäjä ilmoittaa suoraan rekisterinpitäjälle Suomessa.

Ulkomailla Suomen kansalaiselle myönnetty avioero vaatii yleensä Helsingin hovioikeuden vahvistuksen ennen rekisteröintiä. Ilman vahvistusta voidaan rekisteröidä Pohjoismaissa annetut avioeropäätökset sekä EU-maissa 1.3.2001 tai sen jälkeen myönnetty avioeropäätökset.

Vuodesta 1980 lähtien avioeroilla tarkoitetaan Suomessa vakinaisesti asuvien naisten eroja, ellei toisin mainita.

Avioliittolain muutos (411/1987) astui voimaan 1.1.1988. Tämä laki helpotti avioeron saantia. Avioerojen määrä kasvoi loppuvuodesta 1988, jolloin ensimmäiset uuden lain mukaiset erot olivat mahdollisia (1/2 vuoden harkinta-aika). Avioliittolaissa ei ole enää säännöksiä "avioliiton peruuntumisesta" tai "avioliiton mitätöinnistä". Ennen uutta 1988 voimaan tullutta lakia nämä olivat omina luokkinaan, nyt avioerojen joukossa.

Seuraavassa määritellyt tunnusluvut voidaan laskea naisille ja miehille, vaikka ne on määritelty laskettavaksi vain naisille.

Julkaisun taulukoissa esitetään avioeronneisuutta kuvaavia suhdelukuja, joilla kaikilla ei ole vakiintunutta nimeä. Taulukoiden alaviitteissä on kerrottu, minkälaisen väestönosan keskiväkiluvulla tapausten määrä on kulloinkin jaettu. Seuraavassa on määritelty vain ne taulukoissa esiintyvät suhdeluvut, joilla on vakiintunut nimi. **Yleisellä avioeronneisuusluvulla** tarkoitetaan avioerojen määrää koko väestön keskiväkiluvun 1 000 henkeä kohden. **Ikäryhmittäisellä avioeronneisuusluvulla** tarkoitetaan tietyn ikäryhmän naisten erojen määrää tuon ikäryhmän keskiväkiluvun 1 000 naimisissa olevaa naista kohden. Kokonaiseronneisuusluvun sijaan väestönmuutosjulkaisussa aletaan julkaista estimaattia, joka kuvaa **avioeron todennäköisyyttä ensimmäisille avioliitoille**. Tärkeimpänä syynä on se, että kokonaiseronneisuusluku on tulkittu to-

dennäköisyyslukuksi, joka se ei ole. Lisäksi luku on herkkä avioeronneisuuden ajoituksessa tapahtuville muutoksille, jolloin se yliarvioi eronneisuutta. Avioeron todennäköisyys ensimmäisille avioliitoille on tuotettu monitilaisia elinajantauluja soveltamalla. Elinajantaulujen pohjana ovat tilastovuoden naisten ikäryhmittäiset avioituvuus-, kuolleisuus-, leskeytymis- ja eronneisuusluvut huomioimatta miehen ikää tai sitä, onko avioliitto miehelle ensimmäinen vai ei. Ks. em. luvun tuottamisesta lähemmin, Wallenius Minna, 2013: Pro gradu -tutkielma. Monitilaiset elinajantaulut avioeron todennäköisyyden tarkastelussa. Helsingin yliopisto, matemaattis-luonnontieteellinen tiedekunta, tilastotiede.

Avioliitot

Solmituilla avioliitoilla tarkoitetaan Suomessa vakinaisesti asuvien naisten avioliittoja ellei toisintainita. Naimisiin menneiden miesten ja naisten määrä ei ole sama, koska niiden solmittujen avioliittojen luku, joissa osapuolina ovat Suomessa vakinaisesti asuva nainen ja ulkomailla vakinaisesti asuva mies, on eri kuin niiden, joissa osapuolina ovat Suomessa vakinaisesti asuva mies ja ulkomailla vakinaisesti asuva nainen. Seuraavassa määritellyt tunnusluvut voidaan laskea naisille ja miehille, vaikka ne on määritelty laskettavaksi vain naisille.

Julkaisun taulukoissa esitetään avioituvuutta kuvaavia suhdelukuja, joilla kaikilla ei ole vakiintunutta nimeä. Taulukoiden alaviitteissä on kerrottu, minkälaisen väestöosan keskiväkiluvulla tapausten määrä on kulloinkin jaettu. Seuraavassa on määritelty vain ne taulukoissa esiintyvät suhdeluvut, joilla on vakiintunut nimi. Yleisellä avioituvuusluvulla tarkoitetaan avioliiton solmineiden naisten määrää koko väestön keskiväkiluvun 1000 henkeä kohden. Ikäryhmittäisellä avioituvuusluvulla tarkoitetaan tietyn ikäryhmän avioliiton solmineiden naisten määrää tuon ikäryhmän keskiväkiluvun 1000 ei-naimisissa ja ei-rekisteröidyssä parisuhteessa olevaa naista kohden. Yleisellä uudelleenavioituvuusluvulla tarkoitetaan toisen tai myöhemmän avioliiton solmineiden naisten määrää keskiväkiluvun 1000 naimisissa ollutta naista kohden. Ikäryhmittäinen uudelleenavioituvuusluku lasketaan samalla periaatteella kuin ikäryhmittäinen avioituvuuslukukin.

Kokonaisavioituvuusluku kuvaa, kuinka suuri osuus kaikista naisista (yleensä 100 tai 1000 henkeä kohden) solmii eläessään avioliiton edellyttäen, että kukaan heistä ei kuole ja että kyseisen vuoden ikäryhmittäinen avioituvuus on voimassa koko ajan näiden naisten kuuluessa ikäryhmään

15–49-vuotta. Se on laskettu summaamalla yhteen koko ikävälän ensimmäisten avioliittojen ikäryhmittäiset avioituvuusluvut. Toisin kuin edellä määriteltiin iänmukainen avioituvuusluku lasketaan tässä suhteuttamalla avioliiton solmineet kaikkiin ikäryhmän naisiin.

Ikä

Väestömuutosten ikätiedot tarkoittavat ikää tapahtumapäivänä. Keski-ikä saadaan laskemalla yhteen jonkin tapahtuman kokeneiden kaikkien henkilöiden tapahtuma-ajankohdan iät, jonka jälkeen summa jaetaan näiden henkilöiden määrällä. Koska ikänä käytetään täytettyjä ikävuosia tapahtuma-ajankohtana, se ei ole tarkka ikä. Tämän vuoksi keski-ikää laskettaessa on oletettu, että henkilöt olivat keskimäärin $x+0,5$ -vuotiaita tapahtuma-ajankohtana.

Kansalaisuus

Kansalaisuudella tarkoitetaan yksilön ja valtion välistä lainsäädännöllistä sidettä, joka määrittää yksilön ja valtion suhdetta sekä niiden keskinäisiä oikeuksia ja velvollisuuksia. Yleensä kansalaisuus saadaan syntyessä, mutta se voidaan vaihtaa muuttettaessa toiseen maahan asumaan. Suomen kansalaisuuden saamisen tärkeimpiä edellytyksiä on, että henkilö on asunut maassa viisi vuotta. Henkilöllä voi olla myös useamman maan kansalaisuus (ks. Kansalaisuuslaki, 359/2003). Jos henkilöllä on kahden maan kansalaisuus, joista toinen on Suomen, hän on tilastoissa Suomen kansalaisena. Jos Suomessa asuvalla ulkomaan kansalaisella on useita ulkomaiden kansalaisuuksia, hän on rekisterissä ja tilastoissa sen maan kansalaisena, jonka passilla hän on tullut maahan. Sekä hakemus- että ilmoitusmenettelyllä Suomen kansalaisuuden saaneet sisältyvät kansalaisuuden saaneiden tilastoon, jos he asuvat vakinaisesti Suomessa.

Kansalaisuusluokituksessa käytetään ISO 3166-standardia.

Kieli

Väestötilastossa kielijako perustuu väestötietojärjestelmästä saatuihin tietoihin henkilön äidinkielenä. Samalla kun vanhemmat ilmoittavat syntyneelle lapselle rekisteriin nimen, he ilmoittavat lapsen kielen. Kieli säilyy rekisterissä samana, ellei sitä erikseen muuteta. Väestörekisterikeskus siirtyi kielikoodauksessa vuonna 1999 ISO 639-1-standardiin. Tilastokeskus saa nyt kielet valmiiksi koodattuina ja koodaamattomat kielet selväkielisinä. Aikaisempina vuosina kaikki vieraat kielet

koodattiin Tilastokeskuksessa selväkielisistä nimistä ja kielelle annettiin koodi, jos sillä oli ollut Suomessa noin 15 puhujaa.

Koulutusaste

Koulutustiedot perustuvat Tilastokeskuksen tutkintorekisteriin. Koulutusluokitus on uudistettu vuonna 1997. Uudistuksen vuoksi tiedot eri vuosilta eivät ole enää vertailukelpoisia keskenään. Tutkinnot on luokiteltu tilastovuoden koulutusluokituksen mukaisena. Väestönmuutostilastossa käytetään kuutta koulutusasteluokkaa: perusastetta, keskiastetta, alinta korkea-astetta, alemmaa ja ylempää korkeakouluastetta ja tutkijakoulutusastetta.

Perusasteen tutkinnon suorittaneilla on koulutusta korkeintaan 9 vuotta. Näitä koulutuksia ovat esim. kansa- keski- ja peruskoulun tutkinnot. Keskiasteen tutkinnon suorittaneilla on koulutusta 11–12 vuotta. Näitä koulutuksia ovat esim. ylioppilastutkinnot, 1–3-vuotiset ammatilliset tutkinnot ja ammatilliset perustutkinnot. Alimman korkea-asteen koulutus kestää 2–3 vuotta keskiasteen jälkeen. Näitä koulutuksia ovat esim. tekniikan, merkonomien ja sairaanhoitajan tutkinnot, jotka eivät ole ammattikorkeakoulututkintoja. Alemman korkeakoulututkinnon suorittaminen vaatii 3–4 vuotta päätoimista opiskelua keskiasteen jälkeen. Alemmaan korkeakouluasteeseen luetaan esim. ammattikorkeakoulututkinnot ja alemmat korkeakoulututkinnot. Ylemmän korkeakouluasteen tutkinnon suorittaminen vaatii pääsääntöisesti 5–6 vuotta päätoimista opiskelua keskiasteen jälkeen. Ylempään korkeakouluasteeseen luetaan esim. maisteritutkinnot ja lääkäreiden erikoistumistutkinnot. Tutkijakoulutusasteen tutkinnon suorittaminen edellyttää itsenäisen ja julkaisukelpoisen tutkimustyön tai väitöskirjan tekemistä. Tutkinnot ovat tieteellisiä lisensiaatin ja tohtorin tutkintoja.

Kunnassamuutto

Tilastokeskus saa tiedot niistä kotipaikan muutoksista, joissa vakinainen asuinpaikka muuttuu. Tilastokeskus luokittelee asuinpaikan muutokset kunnassamuutoiksi ja kuntien välisiksi muutoiksi. Kunnassamuutto käsittää huoneistosta toiseen tapahtuvat muutot saman kunnan sisällä. Siitä erotetaan omaksi ryhmäksi kiinteistöjen välinen kunnassamuutto. Vuoden 1986 ja sitä aikaisempien vuosien tilastoissa kunnassamuutossa olivat mukana vain kiinteistöjen väliset muutot samassa kunnassa.

Käsite kunnassamuutto piti sisällään vuoteen 1993 asti yksityisasunnosta toiseen muutot kunnan sisällä. Vuoden 1994 aineisto sisältää myös ne kunnassamuutot, jotka tapahtuvat laitosasunnosta yksityisasuntoon tai päinvastoin. Kunnassamuutoiksi on luettu kuuluvaksi vuodesta 1994 lähtien myös muutot tilanteesta “ei vakinaista asuntoa” yksityisasuntoon tai päinvastoin. Käsittemuutos on lisännyt kunnassamuuttojen määrää noin 6 prosentilla.

Vuoden 1993 aineistoa tuotettaessa tilastoperiodia myös muutettiin ajanjaksoksi 1.1.–31.12. ajanjaksosta 2.1.–1.1. väestötietojärjestelmän vastaavan muutoksen vuoksi. Siirtymävuonna tilastoperiodi jäi päivää vaille vuoden pituiseksi (vaikutus 11 000 kunnassamuuttoa ja 4500 kuntien välistä muuttoa).

Kotikuntalain voimaantulo on lisännyt kunnassa- ja kuntien välisten muuttojen määrää jonkin verran 1994 ja sen jälkeen.

Kuolleet

Kuolemasta on viipymättä ilmoitettava lääkärille tai poliisille. Terveystieteiden toimintayksikön tai lääkärin on ilmoitettava tieto kuolemasta väestötietojärjestelmään tai sen ylläpitäjälle (Laki 1065/2009). Lääkäri kirjoittaa kuolemasta kuolintodistuksen. Jos kuolemansyyn selvittäminen edellyttää ruumiinavausta, oikeuslääkäri laatii kuolintodistuksen avauksesta saatujen tietojen valmistuttua.

Jos lääkärin antamaa lupaa hautaamiseen tai kuolintodistusta ei saada ilman kohtuutonta vaikeutta tai viivästystä, poliisi voi antaa, neuvoteltuaan oikeuslääkärin tai lääkärin kanssa, suorittamansa tutkinnan perusteella vastaavan kuolinselvityksen. Poliisiin on viipymättä lähetettävä kuolinselvitys Terveystieteiden ja hyvinvoinnin laitokselle ja sen on viipymättä ilmoitettava tieto henkilön kuolemasta sille maistraatille, jonka toimialueella vainajalla on ollut kotipaikka. (Asetus 1642/2009)

Kuolleisiin on luettu kuuluviksi vuodesta 2005 lähtien myös osa kuolleeksi julistetuista, kun uusi laki kuolleeksi julistamisesta (127/2005) antoi mahdollisuuden tietyissä tilanteissa paljon entistä nopeampaan kuolleeksi julistamisen prosessiin. Kuolleeksi julistamista voidaan hakea välittömästi katoamisen jälkeen, jos henkilö on ollut kadotessaan välittömän hengenvaaran aiheuttaneessa onnettomuudessa. Kadonneen henkilön kuolleeksi julistamista voidaan hakea myös odotusajan jälkeen, jonka pituus vaihtelee yhden ja viiden vuoden välillä tilanteen mukaan. Odotusajan alkamispäivänä pidetään sitä päivää, jol-

loin henkilö on ollut tietävästi viimeksi elossa. Kuolleeksi julistamista on haettava siltä tuomioistuimelta, jonka alueella kadonneella oli viimeksi kotikunta. Tuomioistuin tekee myös päätöksen kuolleeksi julistamisesta ja päivästä, jolloin kadonneen henkilön katsotaan kuolleen. Tuomioistuin vie kuolleeksi julistamisen päätöksen tiedot väestötietojärjestelmään, josta Tilastokeskus saa ne käyttöönsä.

Tilastossa erotetaan ensimmäisellä ikävuodella kuolleet 1 000 elävänä syntynyttä kohti eli **imeväiskuolevuus** omaksi ryhmäksi. **Perinataalikuolevuudella** tarkoitetaan kuolleenä syntyneiden ja ensimmäisen elinviikon aikana kuolleiden määrää 1 000 syntynyttä kohti. **Yleisellä kuolevuusluvulla** tarkoitetaan kuolleiden määrää koko väestön keskiikäkiluvun 1 000 henkeä kohden. **Ikäryhmittäisellä kuolevuusluvulla** tarkoitetaan tietyn ikäryhmän kuolleiden määrää saman ikäryhmän keskiikäkiluvun tuhatta henkeä kohden. **Kuolemanvaaralla** jossakin iässä x tarkoitetaan x-vuotiaaksi eläneen henkilön todennäköisyyttä kuolla ikävuoden x aikana.

Maahan- ja maastamuutto

Suomeen muuttaneen henkilön, joka aikoo oleksella täällä yhtämittaisesti yli vuoden tai on oleksellut täällä yli kolme kuukautta, on ilmoitettava muutostaan asuinpaikkansa maistraatille (väestötietolaki 507/1993). Muiden kuin Suomen kansalaisten oleskelusta määrätään ulkomaalaislaissa (301/2004). Jos ulkomaan kansalainen aikoo jäädä vakituiseksi asumaan Suomeen, hänellä on täytynyt olla voimassa oleskelun sallivat edellytykset vähintään vuoden (EU-maiden kansalainen) ja hänellä on oltava vuoden oleskeluun oikeuttava lupa tai jatko-oikeus oleskeluun. Tällöin hänen kotikuntansa määräytyy yleensä samoin perustein kuin suomalaisen kotikunta (kotikuntalaki (201/1994 ja sen muutos 399/2007). Maistraatti vie näiden henkilöiden tiedot väestötietojärjestelmään.

Suomesta ulkomaille muuttavien on tehtävä itsestään muuttoilmoitus kuten maan sisällä muuttavienkin (kotikunta-asetus 1994). Maasta muuttaneiksi katsotaan pääasiassa henkilöt, jotka muuttavat ulkomaille asumaan yhtä vuotta pitemmäksi ajaksi. Poikkeuksen muodostavat Suomen kansalaiset, jotka ovat diplomaatteja, kehitysyhteistyössä toimivia yms. (Kotikuntalaki 201/1994). Pohjoismaiden välisen sopimuksen mukaan tilapäistä oleskelua, joka kestää alle kuusi kuukautta ei pidetä muuttona (Pohjoismaiden välisen väestörekisteriä koskevan sopimuksen

voimaansaattamisesta 851/1990, SopS:49 ja kotikunta-asetus 351/1994).

Kun henkilö muuttaa toisesta Pohjoismaasta toiseen, hänelle on annettava lähtömaan paikallisesta väestörekisteristä pohjoismainen muuttokirja tulomaan paikalliseen väestörekisteriin toimitettavaksi (Kotikunta-asetus 351/1994, 851/1990, SopS:49). Tulomaan paikallinen väestörekisteriviranomainen palauttaa muuttotodisteen lähtörekisteriin. Muuttopäiväksi merkitään se päivä, jona henkilö on otettu tulomaan paikalliseen väestörekisteriin.

Maassamuutto

Henkilön, joka vaihtaa kotipaikkaa, on viimeistään viikon kuluttua muutosta annettava itsestään ja kanssaan muuttaneista perheenjäsenistä muuttoilmoitus, joka toimitetaan uuden asuinpaikan maistraatille. Muutto ilmoitetaan lomakkeessa joko vakituiseksi tai tilapäiseksi. Muuttoilmoituksen saatuaan maistraatti päättää, onko kyseessä tilapäinen vai vakituinen asuinpaikan muutos. Opiskelijoiden muutot opiskelupaikkakunnalle on voitu katsoa vakituiseksi muutoiksi 1.6.1994 lähtien, jolloin tuli voimaan kotikuntalaki (201/1994). Tiedot asunnon ja kotipaikan muutoksesta siirretään konekielisessä muodossa väestötietojärjestelmään. Uuden asuinpaikan rekisteritoimisto lähettää tiedot uudesta asuinpaikasta vanhan asuinpaikan maistraatille. (Väestötietolaki 507/1993 sekä muutos 202/1994; kotikuntalaki 201/1994; kotikunta-asetus 351/1994)

Kaupunkiseudut käsittävät kaupunkimaisen kunnan ja mahdollisesti joukon sitä reunustavia kuntia, kehyskuntia. Kunta on määritelty kehyskunnaksi, jos siellä suurimman työssäkäyntiviran vilkkaus keskuksen 2007 oli suurempi kuin 28,1 % kunnan työllisistä.

Alueliitosten vaikutusta ei ole otettu huomioon vuosien 1990–99 muuton määrää koskevissa tilastoissa, sillä alueliitosvuotta aikaisempien vuosien luvuissa yhdistyneen kunnan lukuja edustaa alueliitoskuntien yhteen lasketut luvut. Tilastoperiodin 1993 muutoksen vaikutus on kuvattu kunnassamuuton käsitteen kuvauksen yhteydessä.

Maassamuuttoalttiudella tai -vilkkauksella tarkoitetaan muuttaneiden määrää lähtöalueen keskiikäkiluvun 1000 henkeä kohden. Vastaavasti jonkin ikäryhmän muuttoalttiisuus on ko. ikäryhmän muuttaneet ikäryhmän keskiikäkiluvun 1 000 henkeä kohden.

Ottolapseksi otot

Vuosina 1987–93 ottolapseksi otettujen suomalaissyntyisten lasten joukkoon on väestötilastoissa tullut myös joitakin perimyssuhteissa tapahtuneita muutoksia, vaikka niissä ei tapahdu varsinaista adoptiota. Vuoden 1994 tilastoista lähtien adoptioina näkyvät vain todelliset adoptiot. Ottolapseksi otto huomioidaan tilastoihin myös silloin, kun ottovanhempi tai ottovanhemmat asuvat vakituisesti Suomessa, mutta adoptoitava henkilö ulkomailla.

Lakiin rekisteröidystä parisuhteesta (9.11.2001/950) hyväksyttiin lain muutos toukuukuussa 2009. Sen mukaan parisuhteen osapuoli voi ottaa ottolapsekseen parisuhteen toisen osapuolen lapsen. Lain muutos tuli voimaan 1. syyskuuta 2009 (391/2009).

Rekisteröity parisuhde

Rekisteröity parisuhde on kahden samaa sukupuolta olevan 18 vuotta täyttäneen henkilön rekisteröity parisuhde (Laki rekisteröidystä parisuhteesta 9.11.2001/950). Parisuhteen rekisteröi siviilivihkimisen toimittamiseen oikeutettu viranomainen. Rekisteröity parisuhde purkautuu, kun parisuhteen toinen osapuoli kuolee tai julistetaan kuolleeksi taikka parisuhde puretaan tuomioistuimen päätöksellä.

Siviilisääty

Siviilisäädystä saadaan tieto Väestörekisterikeskuksen väestötietojärjestelmästä. Henkilön siviilisäädyllä on tarkoitettu avioliittolain (234/29) ja rekisteröidystä parisuhteesta annetun lain mukaista asemaa. On huomioitava, ettei avioliitto ole siviilisääty. Avioliitossa elää jokaisen siviilisäädyn edustajia, myös virallisesti edelleen naimisissa olevia.

Nykyiset avioerosäännökset eivät enää tunne asumuseron käsitettä. Vanhojen avioerosäännösten nojalla ennen 1.1.1988 asumuseroon tuomitut ja edelleen asumuserossa elävät on tilastoissa luettu naimisissa oleviin.

Siviilisäätyluokitus on seuraava: naimaton, naimisissa, eronnut, leski, rekisteröidyssä parisuhteessa, eronnut rekisteröidystä parisuhteesta, leski rekisteröidyn parisuhteen jälkeen.

Syntymämaa

Väestötietojärjestelmään kirjattavalle henkilölle merkitään myös syntymämaa, joka määräytyy sen mukaan, mikä on ollut äidin vakituinen kotimaa syntymähetkellä. Siten esimerkiksi ennen Viron

itsenäistymistä syntyneillä virolaisilla maahanmuuttajilla syntymämaa on Neuvostoliitto. Samoin Suomen luovuttamilla alueilla syntyneiden syntymämaa on Suomi, vaikka alue ei enää kuulu Suomelle. Syntymämaa tulee syntymäajankohdan valtiorakenteen mukaisena. Syntymämaan koodauksessa käytetään ISO 3166 –standardia.

Syntyneet

Elävänä syntyneellä tarkoitetaan lasta, joka syntymän jälkeen hengitti tai osoitti muita elonmerkkejä. Vain Suomessa vakinaisesti asuvien naisten elävänä synnyttämät lapset otetaan huomioon väkilukutilastossa.

Kuolleena syntynyt on YK:n alaisen Maailman terveysjärjestön eli World Health Organisationin (WHO) määritelmän mukaan vastasyntynyt, jonka syntymäpaino on vähintään 500 g tai, jos syntymäpainoa ei ole saatavilla, vastasyntynyt, joka on syntynyt kuolleena vähintään 22 viikkoa kestäneen raskauden jälkeen. WHO:n määritelmä on ollut käytössä vuodesta 1987 lähtien. Vuoden 2003 väestönmuutostilastosta lähtien käytetään samaa kansallista määritelmää kuin kuolemansyytilastossa: kuolleena syntynyt on vastasyntynyt, jonka syntymäpaino on vähintään 500 g tai vastasyntynyt, joka on syntynyt kuolleena vähintään 22 viikkoa kestäneen raskauden jälkeen.

Lapset jaetaan sukuaseman mukaan avioliittolapsi ja avioliiton ulkopuolella syntyneisiin. Lapsi, joka syntyy avioliiton aikana, on avioliittolapsi. Myös leski voi synnyttää avioliittolapsen, mikäli raskaus on alkanut avioliiton kestäessä. Muutoin lapsi on avioliiton ulkopuolella syntynyt. Tilastossa katsotaan avioliiton ulkopuolella syntyneiksi tapaukset, joissa äiti on lapsen syntymän jälkeen mennyt lapsen isän kanssa naimisiin. Lain mukaan nämä lapset ovat avioliittolapsia vasta sen jälkeen, kun heidän vanhempansa ovat solmineet keskenään avioliiton. Tässä väestönmuutosjulkaisussa lapsen sukuasema esitetään pääsääntöisesti äidin siviilisäädyn mukaan, toisin sanoen sen mukaan oliko äiti naimisissa vai ei. Äidiksi tullessiin, jotka eivät olleet naimisissa lapsen syntyessä, luetaan naimattomat, lesket, eronneet, lesket rekisteröidyn parisuhteen jälkeen, eronneet rekisteröidyn parisuhteen jälkeen sekä rekisteröidyssä parisuhteissa olevat.

Lapsen järjestysluku lasketaan kahdella tavalla. Toisaalta otetaan huomioon äidin kaikki elävänä syntyneet lapset ja toisaalta taas voimassa olevan avioliiton elävänä syntyneet lapset.

Terveystietojärjestelmän toimintayksikön on ilmoitettava elävänä syntyneestä lapsesta väestötietojärjestelmään tai äidin kotikunnan maistraattiin, joka vie tiedon väestötietojärjestelmään. Poik-

keustapauksessa ilmoitus tehdään lapsen syntymäpaikan maistraattiin. (Asetus väestötietojärjestelmästä 128/2010).

Väestörekisterin pitäjän on huolehdittava, että lapsi ilmoitetaan kahden kuukauden kuluessa syntymästä väestötietojärjestelmään. Evankelis-luterilaisen kirkon ja ortodoksisen kirkkokunnan seurakuntaan rekisteröiminen edellyttää kasteen suorittamista. Vanhempien kuoluessa eri seurakuntaan lapsi seuraa yleensä äitiään. Uskonnonvapauslain (767/1969) mukaan lapsi on merkittävä äidin rekisteriin, mikäli vanhemmat kuuluvat eri uskontokuntaan eivätkä ole toisin sopineet.

Väestörekisterikeskuksessa annetaan lapselle henkilötunnus lapsen syntymäilmoitustietojen saavuttua.

Väestörekisterikeskus ei kerää tietoja kuolleena syntyneistä. Tiedot näistä saadaan kuolleena syntyneiden todistuksista, jotka lääkärit kirjoittavat. Terveydenhuollon toimintayksikkö tai ao. lääkäri toimittaa todistuksen Terveyden ja Hyvinvoinnin laitokseen, joka lähettää sen edelleen Tilastokeskukseen. (Asetus 948/1973 ja laki 459/1973)

Väestömuutostilaston kuolleena syntyneiden määrä voi poiketa kuolemansyytilaston kuolleena syntyneiden määrästä jonkin verran. Väestömuutostilaston kuolleena syntyneiden tietoja odotetaan lyhyemmän aikaa kuin kuolemansyytilastossa.

Yleisellä syntyvyysluvulla tarkoitetaan elävän syntyneiden määrää koko väestön keskiväkiluvun tuhatta henkeä kohden. Kuolleena syntyneiden osuudella tarkoitetaan kuolleena syntyneiden lasten määrää 1 000 elävänä ja kuolleena syntyneitä kohden. Yleisellä hedelmällisyysluvulla tarkoitetaan elävän syntyneiden lasten määrää 15–49-vuotiaiden naisten keskiväkiluvun tuhatta naista kohden. Ikäryhmittäisellä hedelmällisyysluvulla tarkoitetaan tietyn ikäryhmän naisten synnyttämien elävien lasten määrää saman ikäryhmän keskiväkiluvun tuhatta naista kohden. Samalla periaatteella kuin ikäryhmittäinen hedelmällisyysluku lasketaan ikäryhmittäinen aviollinen tai avioton hedelmällisyysluku. Aviollinen hedelmällisyysluku lasketaan naimisissa olevia naisia kohden ja avioton hedelmällisyysluku ei-naimisissa olevia naisia kohden. Kokonaishedelmällisyysluku saadaan laskemalla yhteen yhdelle ikävuodelle lasketut hedelmällisyysluvut. Näin saatu luku tarkoittaa laskennallista lasten määrää, jonka nainen synnyttää kyseisen vuoden hedelmällisyyden pyydessä voimassa naisen koko hedelmällisen kauden edellyttäen, ettei hän kuole ennen tämän kauden päättymistä. Väestön uusiutumisluvulla tarkoitetaan sukupolven vaihtumista uudeksi. Uusiutumista

mitataan bruttouusiutumisluvulla tai nettouusiutumisluvulla, jotka ilmoittavat tavallisesti tytär-sukupolven ja äitisukupolven suuruuden välisen suhteen. Nettouusiutumisluvun laskennassa otetaan huomioon hedelmällisyys ja äitisukupolven kuolleisuus ennen hedelmällisen iän päättymistä. Bruttouusiutumisluvussa tätä kuolleisuutta ei oteta huomioon. Jos nettouusiutumisluku on alle yhden yhtä naista kohden laskettuna, tytärsukupolvi on äitisukupolvea pienempi eikä äitisukupolvi ole uusinnut itseään.

Tilastollinen kuntaryhmitys

Tilastokeskuksessa kehitetty tilastollinen kuntaryhmitys on ollut käytössä vuodesta 1989 lähtien. Tämä luokitus erottaa kuntia kaupunkimaisuuden ja maaseutumaisuuden mukaan paremmin kuin hallinnollinen jako kaupunkeihin ja muihin kuntiin. Kuntaryhmityksessä kunnat ryhmitellään taajamaväestön osuuden ja suurimman taajaman väkiluvun perusteella kolmeen luokkaan: kaupunkimaiset kunnat, taajaan asutut kunnat, maaseutumaiset kunnat.

Kaupunkimaisiin kuntiin luetaan ne kunnat, joiden väestöstä vähintään 90 % asuu taajamissa tai suurimman taajaman väkiluku on vähintään 15 000.

Taajaan asuttuja kuntia ovat puolestaan ne kunnat, joiden väestöstä vähintään 60 %, mutta alle 90 % asuu taajamissa ja suurimman taajaman väkiluku on vähintään 4 000, mutta alle 15 000.

Maaseutumaisiin kuntiin kuuluvat ne kunnat, joiden väestöstä alle 60 % asuu taajamissa ja suurimman taajaman väkiluku on alle 15 000 sekä ne kunnat joiden väestöstä vähintään 60 %, mutta alle 90 % asuu taajamissa ja suurimman taajaman väkiluku on alle 4 000.

Luettelo taajamarajojen perusteella muodostetun kuntaryhmittelyn mukaisista kunnista on Tilastokeskuksen Kunnat ja kuntapohjaiset aluejaot -julkaisussa vuodesta 1997 lähtien. Julkaisussa on myös luettelo kunnista, kuntamuodoista ja niissä tapahtuneista muutoksista.

Luokitus perustuu vuonna 2012 tehtyyn taajamarajaukseen ja kunnan taajamaväkitietoon vuodelta 2012. Tilastollinen kuntaryhmitys tarkastetaan vuosittain kaikkien kuntien osalta viimeisimmän taajamarajauksen mukaisesti. Aiemmin luokitus päivitettiin viiden vuoden välein.

Väestö

Maassa asuva väestö ajankohdalta 31.12. saadaan väestötietojärjestelmästä. Väestö-julkaisuissa on käytetty maassa asuvan väestön tilastoa. Aluejaos-

sa käytetään seuraavan vuoden ensimmäisen päivän aluejakoa. Tämän tilaston aluejako on siten 1.1.2013. Vuoden 2012 alussa Suomessa oli 336 kuntaa ja vuoden 2013 alussa 320 kuntaa.

Väkiluvun muutos on väestönlisäys lisätynä väkiluvun rekisterikorjauksilla. Korjaukset ovat enimmäkseen muuttoilmoitusten käsittelyssä tapahtuneiden virheiden jälkikäteen tehtyjä oikaisuja. Väestönlisäys saadaan laskemalla yhteen syntyneiden enemmisyys ja nettomaahanmuutto. Syntyneiden enemmisyys eli luonnollinen väestönlisäys on elävänä syntyneiden ja kuolleiden erotus.

Keskiväkiluku on kahden peräkkäisen vuoden väkilukujen keskiarvo. Esimerkiksi vuoden Y keskiväkiluku on vuosien Y-1 ja Y väkilukujen keskiarvo. Kun tilastovuodelle lasketaan jotakin ilmiötä kuvaava suhdeluku, yleensä ko. ilmiön tapahtumien määrä suhteutetaan juuri tapahtumalle alttiina olevan väestön tai väestön osan keskiväkilukuun. Nämä väestöllisiä ilmiöitä kuvaavat luvut ilmoitetaan yleensä promilleina eli em. jakolaskun tulos kerrotaan tuhannella. Tämän vuoksi jäljempänä tekstissä esiintyvien väestöllisten tunnuslukujen määritelmässä saatetaan sanoa, että jokin ilmiö esiintyy väestössä "keskiväkiluvun 1 000 henkeä kohden".

Tilastotutkimuksen menetelmäkuvaus

Maistraatit ylläpitävät väestötietojärjestelmää talentamalla sinne saamansa tiedot maassa asuvan väestön keskuudessa tapahtuvista väestönmuu- toksista. Tietoihin voidaan lisätä tietoja maistraatissa tehdyistä päätöksistä. Evankelisluterilaisen kirkon ja ortodoksisen kirkkokunnan seurakun- nat toimittavat myös tietoja väestönmuu- toksista maistraateille. Sairaalat toimittavat sähköisesti tiedot syntymistä ja kuolemista väestötietojärjes- telmän ylläpitoon. Tuomioistuimet vievät tiedot väestönmuu- toksista tekemistään päätöksistä vä- estötietojärjestelmään. Tilastokeskus saa väestö- tietojärjestelmästä rekisteröidyt väestönmuu- tos- tiedot viikoittain.

Vuoteen 2012 sisältyvät edellisten vuosien tapaukset väestönmuutoslajeittain

Väestömuutoslaji	Tapahtumavuosi				
	Yht.	2011	2010	2009	2008
Yhteensä	1 616	1 092	432	61	31
Elävänä syntyneet	47	39	3	3	2
Kuolleet	85	75	4	4	2
Maassamuuttaneet	143	137	4	2	–
Maahanmuuttaneet	880	533	335	6	6
Maastamuuttaneet	113	79	20	11	3
Avioliiton solm. naiset	254	181	41	20	2
Avioeronneet naiset	94	48	25	15	6

Tilastokeskus on odottanut tietoja vuoden 2012 väestönmuu- toksista vuoden 2013 tammi- kuun loppuun lukuun ottamatta kuolleena syn- tyneiden tietoja, joita on odotettu vuoden 2013 elokuun loppuun. Tämän jälkeen ilmoitetut tie- dot vuoden 2012 väestönmuu- toksista sisältyvät vuoden 2013 aineistoon. Välillä helmikuu 2012 ja tammikuu 2013 ilmoitetut vuosien 2008–2011 tapausten tiedot sisältyvät myös vuoden 2012 ai- neistoon.

Tietojen oikeellisuus ja tarkkuus

Yleisesti ottaen Väestörekisterikeskuksen väes- tötietojärjestelmää voidaan pitää henkilöiden suhteen erittäin kattavana. Jotta henkilö saa hen- kilötunnuksen, on hänet kirjattava väestötietojär- jestelmään. Eläminen Suomessa ilman henkilö- tunnusta on käytännöllisesti katsoen mahdotonta. Laillinen työssäkäynti, pankkitilin avaaminen, asioiminen viranomaisten kanssa jne. edellyttää henkilötunnusta. Voidaan olettaa, ettei Suomessa ole merkittäviä määriä esim. yli vuoden kestäviä jaksoja 'pimeää' työtä tekeviä henkilöitä, joille palkka maksetaan käteisellä. Vähintään vuoden mittaiseksi tarkoitettu oleskelu on edellytys Suo- men väestöön kirjautumiseen.

Väestötietojärjestelmää on pidetty yllä hen- kilikirjoituksen lakkauttamisen jälkeen vuodesta 1989 pelkästään väestönmuu- tosilmoituksin. Näi- den oikeellisuudesta kertoo väestötietojärjes- telmästä tehty osoitteiden luotettavuustutkimus.

Väestörekisterikeskus teettää vuosittain Tilas- tokeskuksella otantatutkimuksen osoitetietojen oikeellisuudesta. Noin 11 000 hengeltä tiedus- tellaan, onko heidän osoitteensa väestötietojär- jestelmässä oikea. Vuoden 2012 tutkimuksessa vastanneista 98,9 prosentilla tieto oli oikein. Tut- kimuksen kato oli 16,9 prosenttia. Kadon osalta osoitteet pyrittiin tarkistamaan muista lähteistä. Katoon kuuluvista henkilöistä 92,3 prosentilla osoite pystyttiin toteamaan oikeaksi, 5,9 pro- sentilla vääräksi ja 1,8 prosentilla tietoa ei voitu tarkistaa. Jos oletetaan kaikkien kadossa olleiden tarkistamatta jääneiden tiedot vääräksi, lopullinen oikeiden osoitteiden osuus olisi 98,1 prosenttia.

Kunnallisvaalien yhteydessä ulkomaalaisten äänioikeusilmoitusten palautukset paljastavat yleensä noin 1 000 henkeä, jotka ovat muutta- neet maasta ilmoitusta tekemättä ja ovat siten olleet edelleen tilastoituna väestöön. Väestörekis- terikeskus poistaa heidät väestötietojärjestelmän maassa asuvasta väestöstä ennen seuraavaa vuo- denvaihdetta.

Tietojen ajantasaisuus ja oikea-aikaisuus

Lopulliset väestönmuutostilastot julkistetaan vuosittain huhti-toukokuussa lukuun ottamatta tilastoa kuolleena syntyneistä, joka on saatavissa syyskuussa. Aluejakona on vuodesta 1999 lähtien käytetty seuraavan vuoden ensimmäisen päivän aluejakoa. Näin ollen kunnat, jotka yhdistyvät vuoden ensimmäisenä päivänä on tilastoitu yhteen jo edellisen vuoden viimeisen päivän tilastoihin. Tieto yhdistyneiden kuntien väestönmuutoksista ennen yhdistymistä on saatavilla vuodesta 2003 lähtien.

Kunnittaisia ennakkollisia väestötietoja on saatavilla kuukausittain.

Tilastojen saatavuus ja läpinäkyvyys

Tilastokeskus julkaisee mm. seuraavia väestötietoja:

Väestö-sarja

Vuositilastot

- Väestörakenne ja väestönmuutokset kunnittain
- Väestönmuutokset, koko maa
- Perheet
- Ulkomaalaiset ja siirtolaisuus

Kuukausitilasto

- Väestön ennakkotilasto
- Kolmen vuoden välein
- Väestöennuste kunnittain

Terveys-sarja

- Kuolemansyyt, vuositilasto

Väestötietoa julkaistaan myös Suomen tilastollisessa vuosikirjassa.

Väestön perustiedot on saatavilla sähköisessä muodossa kunnittain tai kuntaa suuremmilla aluejaoilla Tilastokeskuksen veloitusettomasta Tilastotietokannasta (StatFin-tilastopalvelu) osoitteessa: <http://tilastokeskus.fi/tup/tilastotietokannat>

Yleistietoa ja pitkiä aikasarjoja koko maan väestöstä on Väestötietokannan kotisivuilla osoitteessa:

<http://tilastokeskus.fi/til/vrm.html>

Maksullisessa sähköisessä Väestötietokannassa on saatavilla eritellympää tietoa väestöstä mm. kunnan osa-alueittain. Tilastokeskuksen maksullisista palveluista on enemmän tietoa

osoitteessa: <http://www.stat.fi/tup/tilastotietokannat/index.html>

Tilastojen vertailukelpoisuus

Vertailtavissa olevia alueellisia väestönmuutos-aikasarjoja on saatavissa vuodesta 1987 lähtien. Taulukoissa ilmoitetaan aina mitä aluejaotusta on käytetty.

Väestönmuutostietoja syntyneiden, kuolleiden ja avioliiton solmineiden määristä on saatavilla vuodesta 1749 lähtien. Vuodesta 1773 lähtien on tietoja synnyttäneistä äideistä viisivuotiskäryhmittäin ja vuodesta 1936 lähtien kaikista syntyneistä lapsista äidin iän mukaan. Vuoden 1877 tilastouudistuksen myötä kuolleista alettiin kerätä tietoja 1-vuotiskäryhmittäin, joka mahdollisti tarkkojen kuolleisuus- ja elinajan taulujen laskemisen aloittamisen 1880-luvulta alkaen. Em. tilastouudistuksen ansiosta myös maassamuutosta ja avioeroista alettiin kerätä tietoja vuosittain.

Passiluetteloihin perustunut siirtolaistilastointi alkoi v. 1900 ja jatkui vuoteen 1984 saakka. Vuodesta 1945 lähtien on kokonaislukumäärätietoja Suomen ja ulkomaiden välisestä muuttoliikkeestä, joka on saatu muiden maiden tilastoaineistoista. Pohjoismaiden välinen muuttoliiketilasto parani vuonna 1969, kun Pohjoismaiden väestökirjanpidossa otettiin käyttöön ns. Pohjoismaainen muuttokirja. Suomesta Pohjoismaiden ulkopuolelle suuntautuneen muuttoliikkeen tilastointi parani edelleen vuodesta 1985 lähtien, jolloin maastamuuttaneille tuli ilmoitusvelvollisuus.

Veloituksettoman Väestö -tietopalvelun väestötietojen aikasarjoista osa alkaa vuodesta 1980 ja osa vuodesta 1987. Koko maan väestönmuutosten aikasarja alkaa vuodesta 1749.

Selkeys ja eheys/yhtenäisyys

Tilastokeskuksen muissa tilastoissa pohjatietona väestön osalta käytetään väestötietokannan aineistoa. Näin ollen Tilastokeskuksen eri tilastot täsmäävät väestötietojen suhteen.

THL, Terveystietokeskus ja hyvinvoinnin laitos, pitää yllä syntymärekisteriä ja julkistaa tietoja synnytyksistä, syntyneistä ja vastasyntyneistä. THL:n luvut poikkeavat Tilastokeskuksen luvuista jonkin verran. Tilastokeskuksen luvuissa on mukana lapsen syntymähetkellä vakituisesti Suomessa asuvat synnyttäjät, kun THL:n syntymärekisterissä on mukana kaikki Suomessa synnyttäneet ja heidän lapsensa.

Översikt över befolkningsförändringar 2012

I slutet av år 2012 var folkmängden i Finland 5 426 674. Folkmängden ökade under året med 25 200 personer, dvs. med 0,47 procent. Året förut ökade folkmängden med 26 200 personer.

Fruksamhet

Det föddes 59 493 barn år 2012, i fjol 59 961. Det summerade fruktsamhetstalet var 1,80, vilket är litet lägre som året förut. Under de senaste 39 åren har det summerade fruktsamhetstalet gått uppåt och nedåt. Ur europeisk synvinkel är fruktsamheten rätt hög i Finland. Av länderna inom Europeiska unionen har bara Irland, Frankrike, Britannien, och Sverige högre fruktsamhet än Finland. Av de nordiska länderna är den summerade fruktsamheten störst på Island (2,04) år 2012. I Sverige det summerade fruktsamhetstalet var 1,91, i Norge 1,85 och i Danmark 1,73.

Dödlighet

År 2011 avled 51 707 personer, föregående år 50 585. Mot bakgrunden av dödligheten år 2012 är den förväntade livslängden 77,5 år för män och 83,4 år för kvinnor. Den förväntade livslängden steg med 0,3 år för män och för kvinnor den minskade med 0,1 år. Under de senaste cirka 20 åren har det förväntade antal levnadsår förlängts med 5,8 år bland män och 4,0 år bland kvinnor. Ur europeisk synvinkel är dödligheten bland de finländska kvinnorna låg, då de nya EU-länderna också beaktas. Tack vare den mycket höga dödligheten bland männen i de nya länderna är männen också i en genomsnittsprövning.

Spädbarnsdödligheten var 2,4 promille, föregående år den samma, 2,4 promille. Spädbarnsdödligheten har varierat mellan 2,3 promille och 3,0 promille under de senaste några åren. Av länderna inom Europeiska unionen är Finlands tal ett av de lägsta år 2012.

Omflyttning

Från utlandet flyttade 31 278 personer till Finland, 1 797 mer än föregående år. Från Finland flyttade 13 845 utomlands, 1 185 mer än år 2011. Nettoinflyttningen ökade med 612 personer till 17 433 personer.

Figur 1.
Levande födda och döda 1971–2012

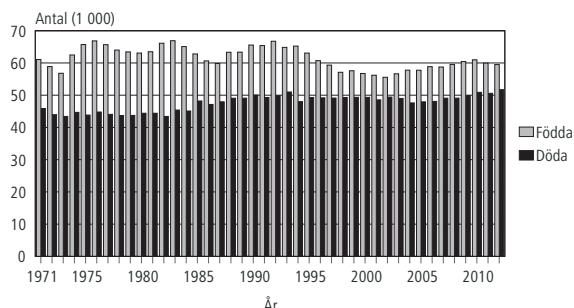

Figur 2.
Immigrationen, emigrationen och nettoimmigrationen 1971–2012

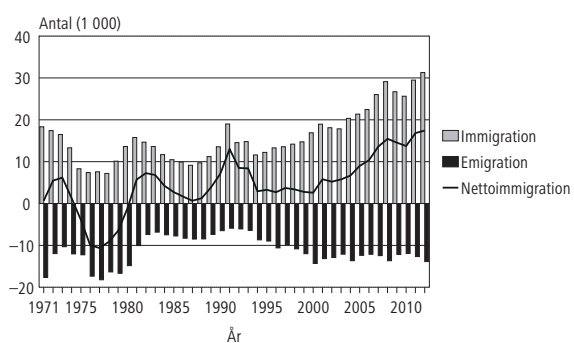

Figur 3.
Födelseöverskottet, nettoimmigrationen och folkökningen 1971–2012

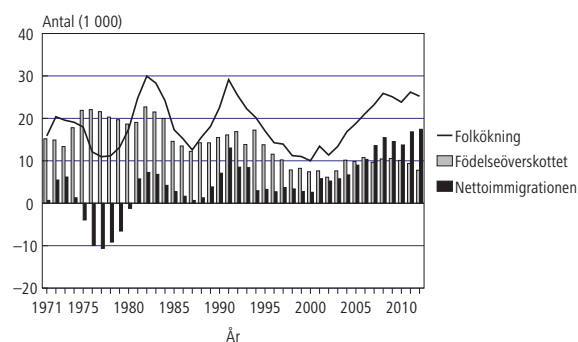

År 2012 flyttade 275 967 personer från en kommun till en annan. Detta var 395 flyttningar färre än året innan.

Ingångna äktenskap och äktenskapsskillnader

Det ingicks 28 878 äktenskap år 2012, 470 mer än föregående år. Giftermålstalet, dvs. kvinnor som ingått äktenskap per 1000 icke-gifta kvinnor som fyllt 15 år var 22,1, föregående år 21,9. Vid utgången av år 2012 fanns det 1 466 000 familjer, 5 200 mer än året förut. Av dessa byggde 22,0 procent på samboförhållanden, liten högre andel som

föregående år. Det fanns 321 500 samboende par, föregående år 318 200.

År 2012 tog 13 040 par ut äktenskapsskillnad, 429 färre som året förut. Under de senaste 19 år har antalet äktenskapsskillnader varierat mellan 13 000 och 14 000. Äktenskapsskillnadstalet, dvs. antalet fränskilda kvinnor per 1 000 gifta kvinnor var 12,9, litet lägre än föregående år.

Registredade partnerskap och separationer från registrerade partnerskap

År 2012 registrerades 329 partnerskap. Av dessa var 110 par män och 219 par kvinnor. Antalet upplösta partnerskap var 103. Av dessa var 36 par män och 67 par kvinnor. År 2011 registrerades 333 partnerskap och antalet upplösta partnerskap var 85.

Figur 4. Giftermålstal 1989–2012 efter språk: 20–59 åriga kvinnor ¹⁾

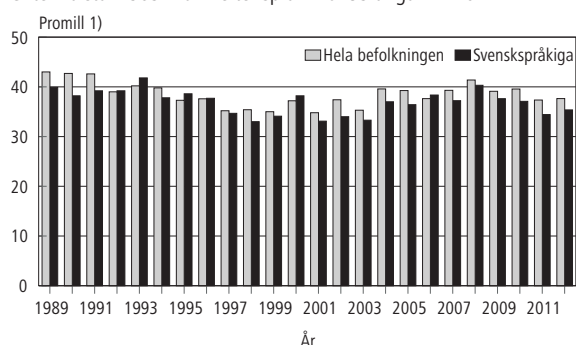

1) 20–59-åriga kvinnor som ingått äktenskap på tusen av motsvarande medelfolkmängden icke gifta

Figur 5. Fränskilda 1989–2012 efter språk på tusen medelfolkmängden gifta: 20–59 åriga kvinnor

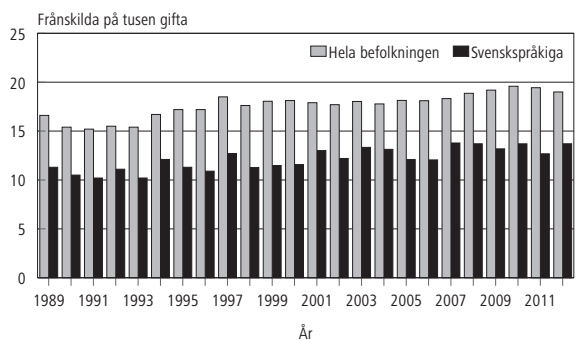

Figur 6. Summerad fruktsamhet efter moderns språk 1987–2012

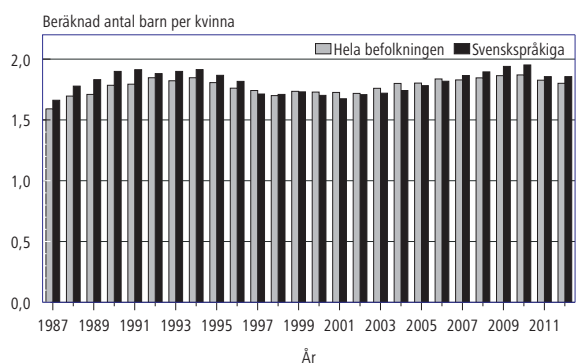

Figur 7. Dödligheten bland 35–64-åringar efter språk 1980–2012 ¹⁾

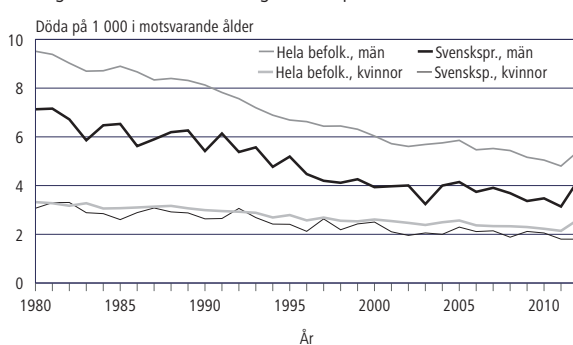

1) Ålderstandardiserad efter 1990 års befolkning

Figur 8. Dödligheten bland 65–84-åringar efter språk 1980–2012 ¹⁾

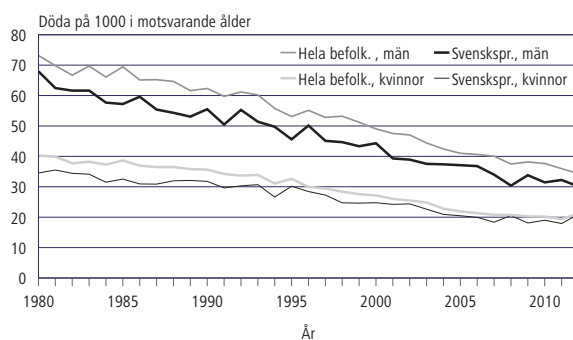

1) Ålderstandardiserad efter 1990 års befolkning

Figur 9. Omflyttning mellan kommuner på tusen medelfolkmängden 1991–2012: 20–39 åringar

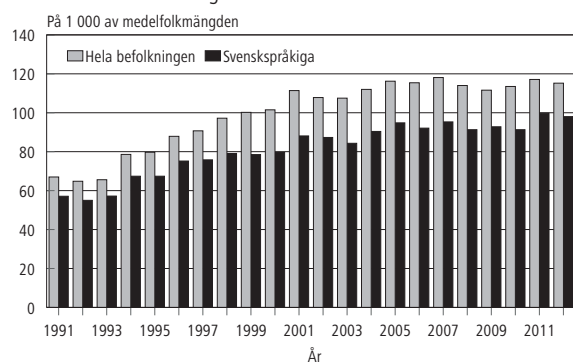

Områdesindelning 1.1.2013

Befolkningsförändringar, hela landet – kvalitetsbeskrivning

Relevans av statistikuppgifterna

Befolkningsstatistiken i Finland baserar sig på uppgifterna i Befolkningsregistercentralens och magistraternas befolkningsdatasystem. Befolkningsdatasystemet har inrättats år 1969. Systemet uppdateras fortlöpande med uppgifter som de lokala registermyndigheterna lämnar om befolkningsförändringar. Fr.o.m. år 1975 har Statistikcentralen fått befolkningsuppgifterna från Befolkningsregistercentralen.

Den senaste mantalsskrivningen i Finland verkställdes 1.1.1989. I lagen om befolkningsdatasystemet och Befolkningsregistercentralens certifikattjänster (21.8.2009/661) definieras vilka uppgifter som ska registreras i befolkningsdatasystemet. Meddelanden om befolkningsförändringar för det år som gått inväntas fram till den sista januari följande år.

Statistikcentralen har till uppgift att utarbeta statistik och göra utredningar som gäller samhällsförhållandena (Lag om Statistikcentralen 24.1.1992/48). Till dessa hör också befolkningsstatistik. Statistikcentralens arbetsordning fastställer att enheten för Befolknings- och välfärdsstatistik gör upp befolkningsstatistiken (Statistikcentralens arbetsordning, TK-00-1497-12).

Enligt lagen om hemkommun antecknas en persons hemkommun och bostadsort i befolkningsdatasystemet. Hemkommunen är den kommun där en person bor eller den kommun han på grund av boende, familjeförhållanden, utkomst eller andra motsvarande omständigheter betraktar som sin hemkommun eller den kommun dit han på grund av omständigheterna ovan är fast anknuten (lagen om hemkommun 201/1994). I befolkningsdatasystemet uppdelas befolkningen på närvarande och frånvarande befolkning. Alla som är stadigvarande bosatta i landet hör till den närvarande befolkningen. De är antingen finska medborgare eller utlänningar. Till den frånvarande befolkningen förs finska medborgare som vid flyttningen meddelat att de stannar utomlands minst ett år. Ett undantag är de finska medborgare som är diplomater, verksamma i utvecklingssamarbete e.d. (lagen om hemkommun 201/1994). Då statistiken över befolkningsförändringar görs upp beaktas bara förändringar i den närvarande befolkningen. En person som flyttat till Finland tas med i befolkningsstatistiken, om den bostadsort han i flyttningsanmälan uppgivit som hemort senare godkänns som stadigvarande bostadsort.

Begrepp och definitioner

Adoptioner

Bland finnsfödda barn som adopterats under åren 1987–93 upptar befolkningsstatistiken också förändringar i arvsordningen, även om dessa inte innebär någon egentlig adoption. Från och med statistiken för år 1994 upptas bara egentlig adoption som adoption. Adoption beaktas i statistiken också då den adopterande föräldern eller de adopterande föräldrarna är fast bosatta i Finland men den person som adopteras är fast bosatt utomlands.

I lagen om registrerat partnerskap (950/9.11.2001) godkändes en lagändring i maj 2009. Enligt den får en partner i ett registrerat partnerskap adoptera sin partners barn. Lagändringen trädde i kraft den 1 september 2009 (391/2009).

Befolkning

Den i landet bosatta befolkningen 31.12 framgår av befolkningsdatasystemet. Befolkningspublikationerna bygger på statistiken över den i landet bosatta befolkningen. I områdesindelningen använder man en indelning enligt situationen den första dagen följande år. Områdesindelningen för denna statistik följer således situationen 1.1.2013. I början av år 2012 fanns det 336 kommuner i Finland och i början av år 2013 totalt 320 kommuner.

Förändringar i folkmängden är folkökning sammanräknad med korrigerings för folkmängden. Korrigeringsarna är till största delen rättelser i efterhand på misstag som begåtts i behandlingen av flyttanmälningar. Folkökning är summan av födelseöverskott och nettoinvandring. Födelseöverskott, dvs. den naturliga folkökningen, avser skillnaden mellan levande födda och döda.

Medelfolkmängden är medeltalet av folkmängden under två på varandra följande år. Medelfolkmängden för år Y är till exempelvis medeltalet av folkmängden åren Y-1 och Y. Då ett relationstal beräknas för något fenomen under statistikåret relateras antalet fall av det aktuella fenomenet i allmänhet till medelfolkmängden för den befolkning eller befolkningsdel som utsetts för fenomenet. Dessa tal, som beskriver befolkningsmässiga fenomen anges i allmänhet i promille, vilket innebär att resultatet av den ovan nämnda divisionen multipliceras med tusen. Av denna anledningen kan det längre fram i texten stå att något fenomen, som beskrivs med befolk-

ningsmässiga relationstal, förekommer ”per 1000 personer i medelfolkmängden”.

Civilstånd

Uppgift om civilstånd erhålls ur Befolkningsregistercentralens befolkningsdatasystem. Med civilstånd avses en persons ställning i enlighet med äktenskapslagen (234/29) och laget om registrerat partnerskap (9.11.2001/950). Märkas bör att samboende inte är ett civilstånd. Representanter för alla civilstånd kan vara samboende, också personer som fortfarande officiellt är gifta.

De nuvarande stadgandena om äktenskapskillnad omfattar inte längre begreppet hemskillnad. Personer som med stöd av de gamla stadgandena om äktenskapskillnad dömts till hemskillnad före 1.1.1988 och som fortfarande lever i hemskillnad betraktas i statistiken som gifta.

Därför att ett par där båda är av samma kön har sedan 1.3.2002 fått registrera sitt partnerskap i Finland, har man gjort tilläggen till civilståndindelningen. Indelningen är följande: **ogift, gift, frånskild, änka eller änklings, i registrerat partnerskap, frånskild från registrerat partnerskap, änka eller änklings efter registrerat partnerskap.**

Dödsfall

Dödsfall ska genast anmälas hos läkare eller polisen. En verksamhetsenhet för hälso- och sjukvården eller läkaren ska anmäla dödsfall till befolkningsdatasystemet eller dess huvudman (Lag 1065/2009). Läkaren utfärdar en dödsattest vid ett dödsfall. Om utredningen av dödsorsaken kräver obduktion, skrivs dödsattesten ut av rättsläkaren efter att obduktionsuppgifterna färdigställts.

Om begravningsstillstånd eller dödsattest som utfärdats av läkare inte fås utan oskälighet eller oskäligt dröjsmål, kan polisen utfärda motsvarande dödsfallsredogörelse på grundval av den undersökning som utförts efter att ha rådgjort med rättsläkaren eller läkare. Polisen ska genast skicka dödsfallsredogörelsen till Institutet för hälsa och välfärd som omgående ska anmäla dödsfallet till den magistrat inom vars verksamhetsområde den avlidna varit bosatt. (Förordning 1642/2009)

Till de döda har fr.o.m. år 2005 räknats också några av dem som förklarats döda, när den nya lagen om dödförklaring (127/2005) gjorde att dödförklaringsprocessen i vissa situationer kunde genomföras mycket snabbare än tidigare. Det är möjligt att ansöka om dödförklaring genast efter ett försvinnande, om personen vid försvinnandet

varit med i en olycka som orsakat omedelbar livsfara. Dödförklaring av en försvunnen person kan också sökas efter en väntetid, vars längd varierar från ett till fem år beroende på situationen. Väntetiden räknas från det datum då personen vederligen senast var vid liv. Dödförklaringen skall ansökas vid den domstol inom vars område den försvunna personens sista hemkommun var belägen. Domstolen beslutar också om dödförklaring och det datum då den försvunna personen anses ha avlidit. Domstolen för in uppgifterna om dödförklaringen i befolkningsdatasystemet, där Statistikcentralen har tillgång till dem.

I statistiken förs döda under det första levnadsåret, dvs. spädbarnsdödligheten, till en egen grupp. Med **perinatal dödlighet** avses antalet dödfödda och antalet nyfödda som dött under den första levnadsveckan per 1000 födda. **Det allmänna dödlighetstalet** avser antalet döda per 1000 personer i hela befolkningens medelfolkmängd. **Dödlighetstalet efter åldersgrupp** avser antalet döda i en viss åldersgrupp per tusen personer av medelfolkmängden i samma åldersgrupp. Dödsrisken i åldern x avser sannolikheten för en person i åldern x att dö under levnadsåret x.

Flyttning inom kommunen

Statistikcentralen får uppgifter om de ändringar i hemorten där den stadigvarande boningsorten förändras. Statistikcentralen klassificerar ändringarna i boningsorten som flyttningar inom kommunen och flyttningar mellan kommuner. Flyttning inom kommunen omfattar flyttningar från en lägenhet till en annan inom samma kommun. Flyttning från en fastighet till en annan inom samma kommun åtskiljs som en skild grupp. I statistiken för år 1986 och tidigare år omfattade flyttning inom kommunen bara flyttningar från en fastighet till en annan inom samma kommun.

Begreppet flyttning inom kommunen omfattade ända till år 1993 flyttning från ett privat bostadshushåll till en annan inom kommunen. Materialet för år 1994 innehåller också de flyttningar inom kommunen som sker från ett anstaltsbostadshushåll till ett privat bostadshushåll och vice versa. Till flyttningar inom kommunen förs sedan år 1994 flyttningar från situationen ”icke fast bostad” till privat bostadshushåll eller vice versa. Begreppsändringarna har ökat antalet flyttningar inom kommunen med ungefär 6 procent.

Då materialet för år 1993 producerades ändrades statistikperioden från 2.1–1.1 till 1.1–31.12 på grund av motsvarande ändring i BDS. Under övergångsåret var statistikperioden ett år, på en

dag när (inverkan 11 000 flyttningar inom kommunen och 4 500 flyttningar mellan kommuner).

Efter att lagen om hemkommun trädde i kraft har volymen av flyttningar inom kommunen och mellan kommuner ökat något år 1994 och där-
efter.

Fosterland

Det antecknas ett fosterland för varje person som införs i befolkningsdatasystemet. Fosterlandet fastställs enligt moderns stadigvarande hemland vid barnets födelse. Därmed är t.ex. Sovjetunionen fosterland för estniska inflyttare som är födda före Estlands självständighet. Likaså är Finland fosterland för personer som är födda inom de områden som Finland överlätit, trots att området inte längre hör till Finland. Fosterlandet fastställs enligt statsstrukturen vid tidpunkten för födelsen. Man kodar också fosterland enligt ISO 3166-standarden.

Födda

Med levande födda avses nyfödda som efter födelsen andats eller visat andra tecken på liv. I statistiken över folkmängden beaktas bara levande födda barn till kvinnor som är fast bosatta i Finland.

Som dödfödda betraktas enligt World Health Organisation:s (WHO) definition nyfödda som väger minst 500 g, eller om födelsevikten inte kan fastställas, nyfödda som är döda vid födelsen efter en graviditetstid på minst 22 veckor. WHO:s definition har tillämpats sedan år 1987. Fr.o.m. 2003 års statistik över befolkningsförändringar används samma nationella definition som i dödsorsaksstatistiken: dödfödda är nyfödda som väger minst 500 g, eller nyfödda som är döda vid födelsen efter en graviditetstid på minst 22 veckor.

I fråga om **familjeställning** särskiljs barn som fötts inom och utom äktenskap. Barn som föds inom äktenskapet har äktenskaplig börd. Även en änka kan föda barn med äktenskaplig börd om graviditeten börjat under den tid äktenskapet varat. Barn som föds utom äktenskapet är utom-äktenskapliga. I statistiken betraktas även de fall som utomäktenskapliga där modern efter barnets födelse ingår äktenskap med barnets far. Enligt lag erhåller dessa barn äktenskaplig börd efter det att föräldrarna ingått äktenskap med varandra. I denna publikation över befolkningsförändringar anges barnets familjeställning i regel enligt moderns civilstånd, dvs. enligt om modern var gift eller inte. Till kvinnor som blivit mödrar, men inte varit gifta vid barnets födelse räknas ogifta, änkor, frånskilda, änkor efter registrerat partnerskap,

frånskilda från registrerat partnerskap och kvinnor i registrerat partnerskap.

Barnens ordningsnummer räknas på två sätt. Å ena sidan beaktas alla levande födda barn som modern fött, å andra sidan alla levande födda barn i det äktenskap som är i kraft.

En verksamhetsenhet inom hälso- och sjukvården skall anmäla levande födda barn till befolkningsdatasystemet eller till magistraten i moderns hemkommun, som för in uppgiften i befolkningsdatasystemet. I undantagsfall görs anmälan till magistraten på barnets födelseort. (Förordning om befolknings datasystemet 128/2010)

Befolkningsregisterföraren skall sköta om att barnet inom två månader efter födelsen anmäls till befolkningsdatasystemet. Registrering i den evangelisk-lutherska kyrkan eller det ortodoxa kyrkosamfundet förutsätter dop. Om föräldrarna hör till olika församlingar följer barnet vanligen modern. Enligt religionsfrihetslagen (767/1969) skall barnet införas i samma register som modern om föräldrarna hör till olika trossamfund och om inte annat har överenskommit.

Befolkningsregistercentralen ger barnet en personbeteckning i samband med registreringsanmälan. Befolkningsregistercentralen samlar inte in uppgifter om dödfödda. Uppgifter om dessa fås på basis av de intyg angående dödfödda som utfärdas av läkare. Intyget sänds av verksamhetsenheten för hälso- och sjukvård eller resp. läkare till Institutet för Hälsa och Välfärd, som vidarebefordrar intyget till Statistikcentralen. (Förordningen 948/1973 och lagen 459/1973)

Antalet dödfödda i statistiken över befolkningsförändringar kan avvika från antalet dödfödda i statistiken över dödsorsaker. Vi väntar kortare tid på uppgifterna om dödfödda då det gäller statistiken över befolkningsförändringar än då det gäller statistiken över dödsorsaker.

Det allmänna födelsetalet avser antalet levande födda per tusen personer i hela befolkningens medelfolkmängd. **Andelen dödfödda** avser antalet dödfödda barn per tusen levande- och dödfödda. **Det allmänna fruktsamhetstalet** avser antalet levande födda barn per tusen kvinnor i åldern 15–49 år i medelfolkmängden. **Fruksamhetstalet per åldersgrupp** avser antalet levandefödda barn som fötts av kvinnorna i en viss åldersgrupp per tusen kvinnor i medelfolkmängden i samma åldersgrupp. Enligt samma princip räknas det äktenskapliga eller utomäktenskapliga fruktsamhetstalet efter åldersgrupp. Det äktenskapliga fruktsamhetstalet räknas per gifta kvinnor och det utomäktenskapliga fruktsamhetstalet per icke-gifta kvinnor. **Det totala fruktsamhetstalet** erhålls genom att sammanräkna de fruktsamhetstal som räknats för ett

åldersår. Talet avser det uppskattade antal barn som kvinnan föder om fruktsamhetstalet för det aktuella året är oförändrat under kvinnans hela fruktsamhetsperiod och under förutsättningen att kvinnan i fråga inte avlider innan perioden är slut. Med befolkningens reproduktion avses att generationen byts. Reproduktionen mäts med **bruttoreproduktionstalet eller nettoreproduktionstalet**, som i allmänhet anger storleksrelationen mellan dottergenerationen och mödragenerationen. Då nettoreproduktionstalet räknas beaktas fruktsamheten och dödligheten före den fruktsamma ålderns slut i mödragenerationen. I bruttoreproduktionstalet beaktas denna dödlighet inte. Om nettoreproduktionstalet är under ett räknat per kvinna, är dottergenerationen mindre än mödragenerationen och mödra-generationen har inte reproducerats.

Ingångna äktenskap

Med ingångna äktenskap avses, om inte annat anges, äktenskap som ingåtts av kvinnor som är fast bosatta i Finland. Antalet män och kvinnor som ingått äktenskap är inte samma, då antalet äktenskap mellan en kvinna som är fast bosatt i Finland och en man som är fast bosatt utomlands inte är lika med antalet äktenskap mellan en man som är fast bosatt i Finland och en kvinna som är fast bosatt utomlands. Nyckeltalen nedan kan räknas både för kvinnor och män, även om de definierats bara för kvinnor.

I tabellerna presenteras relationstal som beskriver giftermål. Vissa relationstal saknar etablerade namn. I fotnoterna till tabellerna anges med vilken delbefolknings medelfolkmängd antalet fall vid var tidpunkt har dividerats. Nedan definieras bara de relationstal som förekommer i tabellerna och som har etablerade namn. **Det allmänna giftermålstalet** avser antalet kvinnor som ingått äktenskap per 1000 personer i hela befolkningens medelfolkmängd. **Giftermålstalet efter åldersgrupp** avser antalet kvinnor i en viss åldersgrupp som ingått äktenskap per 1000 icke-gifta kvinnor och kvinnor i icke-registrerat partnerskap i medelfolkmängden i den aktuella åldersgruppen. Med **allmän omgiftetal** avses antalet kvinnor som ingått ett andra eller senare äktenskap per 1000 tidigare gifta kvinnor i medelfolkmängden. Omgiftetalet efter åldersgrupp räknas enligt samma princip som giftermålstalet efter åldersgrupp.

Totalindexet för giftermål beskriver hur stor andel av alla kvinnor (vanligen per 100 eller 1000 personer) som ingår äktenskap under förutsättningen att ingen av dem avlider och att giftermålstalet efter åldersgrupp det aktuella året är i kraft hela den tid kvinnorna i fråga hör till ål-

dersgruppen 15–49 år. Indexet beräknas genom att giftermålstalet efter åldersgrupp för det första äktenskapet i hela åldersintervallet summeras. Till skillnad från definitionen ovan räknas det åldersbestämda giftermålsfrekvens här genom att antalet kvinnor som ingått äktenskap ställs i relation till det totala antalet kvinnor i åldersgruppen.

In- och utvandring

En person som flyttat till Finland och tänker uppehålla sig här kontinuerligt över ett år eller har uppehållit här över tre månader, bör anmäla sin flyttning till magistraten på boningsorten (Befolkningsdatalagen 507/1993). Om andra än finländska medborgares vistelse stadgas i utlänningslagen (301/2004). Om personen avser att bli stadigvarande bosatt i Finland skall han/hon uppfylla de förutsättningar som krävs för vistelsen (EU-medborgare) eller ha ett gällande uppehållstillstånd för ett års vistelse. Då bestäms hans hemkommun i allmänhet på samma grunder som i fråga om finländare (lagen om hemkommun 201/1994). Magistraten vidarebefordrar informationen till befolkningsdatasystemet.

Personer som flyttar ut ur landet bör göra flyttningensanmälan på samma sätt som personer som flyttar i Finland (Förordningen om hemkommun 1994). Som utvandrare betraktas personer som uppger att de har för avsikt att stanna utomlands över ett år. Ett undantag är finska medborgare som är diplomater, personer som arbetar inom utvecklingssamarbete m.m. (lagen om hemkommun 201/1994). Enligt ett avtal mellan de nordiska länderna betraktas tillfällig vistelse på mindre än sex månader inte som flyttning. (Gällande ratifiering av det nordiska avtalet om befolkningsregister se 851/1990, Fördr. serie 49 och förordningen om hemkommun 351/1994.)

När en person flyttar från ett nordiskt land till ett annat bör han från utflyttningslandets lokala befolkningsregister få ett internordiskt flyttningsbetyg, som han bör vidarebefordra till inflyttningslandets lokala befolkningsregister (Förordningen om hemkommun 351/1994, 851/1990, Fördr. serie 49). Det lokala befolkningsregistret i inflyttningslandet återsänder flyttningsbeviset till utflyttningsregistret. Såsom flyttningsdag antecknas den dag då personen har upptagits i inflyttningslandets lokala befolkningsregister.

Inrikes omflyttning

Den som byter hemort skall senast inom en vecka efter flyttningen ange en flyttningsanmälan för sig och för de familjemedlemmar som flyttar tillsammans med honom. Flyttningsanmälan skall ges

till magistraten på den nya hemorten. Flyttningen uppges som tillfällig eller varaktig. Magistraten avgör om det gäller en tillfällig eller varaktig ändring i hemorten. Studerandes flyttningar till studieorten har också kunnat betraktas som varaktiga flyttningar fr.o.m. 1.6.1994, då lagen om hemkommun (201/1994) trädde i kraft. Uppgifterna om byte av bostad och hemort vidarebefordras till befolkningsdatasystemet i maskinläsbar form. Magistraten på den nya boningsorten meddelar magistraten på den gamla boningsorten om ändringen (Befolkningsdatalagen 507/1993 samt ändring 202/1994; lagen om hem-kommun 201/1994; förordningen om hemkommun 351/1994).

Ett stadsområde omfattar urbana kommuner och eventuellt ett antal omringande kommuner, kranskommuner. En kommun har definierats som en kranskommun, om mer än 28 procent av de sysselsatta i kommunen år 2007 pendlade till centrum.

Inverkan av inkorporeringar har inte beaktats i statistiken över års 1990–99 flyttningsvolym, eftersom de inkorporerade kommunernas sammanräknade uppgifter representerar den inkorporerade kommunens uppgifter för åren före inkorporeringsåret. Inverkan av ändringen av statistikperioden beskrivs nedan i samband med begreppet för flyttning inom kommunen.

Benägenheten till omflyttning eller omflyttningsfrekvensen avser antalet omflyttare per 1000 personer i medelfolkmängden inom utflyttningsområdet. På motsvarande sätt är flyttningsbenägenheten i en viss åldersgrupp antalet omflyttare i åldersgruppen i fråga per 1000 personer i medelfolkmängden i åldersgruppen.

Nationalitet

Med nationalitet avses en persons medborgarskap i ett visst land. Vanligen är nationaliteten något man får vid föd-seln, men den kan ändras vid flyttning till ett annat land. En person kan också vara medborgare i flera länder (se Medborgarskapslagen 359/2003). Om en person är medborgare i två länder, av vilka det ena är Finland, ingår han/hon i statistiken som finsk medborgare. Om en utländsk medborgare som bor i Finland har medborgarskap i flera andra länder, ingår han/hon i statistiken som medborgare i det land som utfärdat det pass på vilket han/hon kommit till Finland. I statistiken över erhållande av medborgarskap ingår alla som fått finskt medborgarskap antingen genom ansöknings- eller anmälningsförfarande.

Man kodar medborgarskap enligt ISO 3166-standarden.

Registrerat partnerskap

Ett registrerat partnerskap mellan två personer av samma kön vilka vardera fyllt 18 år är ett registrerat partnerskap (Lag om registrerat partnerskap 9.11.2001/950). Ett partnerskap registreras av en myndighet som har rätt att förrätta borgerlig vigsel. Ett registrerat partnerskap upplöses då den ena parten i partnerskaper avlider eller dödförklaras eller genom domstolsbeslut.

Språk

I statistiken grundar sig språkindelningen på de uppgifter om modersmål som erhålls ur befolkningsdatasystemet. Då föräldrarna uppger ett nyfött barns namn till registret uppger de samtidigt barnets språk. Uppgiften om språk kvarstår oförändrad i registret om den inte ändras separat. Under år 1999 övergick Befolkningsregistercentralen till att koda språk enligt ISO 639-1 -standarden. Statistikcentralen får nu språken färdigt kodade och de icke-kodade språken i klartext. Tidigare kodades alla språk i Statistikcentralen utgående från namnen i klartext och språket gavs en kod om det i Finland talats av omkring 15 personer.

Statistisk kommungruppering

I Statistikcentralen utvecklade statistisk kommungruppering har varit i bruk sedan år 1989. Indelningen gör en bättre åtskillnad mellan städer och landsbygd än den administrativa indelningen i städer och övriga kommuner. I den kommunindelningen har kommunerna grupperats i tre grupper på basis av tätortsbefolkningens andel och folkmängden i den största tätorten: **urbana kommuner, tätortskommuner, landsbygdskommuner.**

Till urbana kommuner förs de kommuner i vilka minst 90 procent av befolkningen bor i tätorter eller där folkmängden i den största tätorten är minst 15 000.

Tätortskommuner är däremot de kommuner i vilka minst 60 procent, men under 90 procent av befolkningen bor i tätorter och där folkmängden i den största tätorten är minst 4 000 men under 15 000.

Till landsbygdskommuner förs de kommuner där mindre än 60 procent av befolkningen bor i tätorter och där folkmängden i den största tätorten är under 15 000 och de kommuner där minst 60 procent, men under 90 procent av befolkningen bor i tätorter och där folkmängden i den största tätorten är under 4 000.

En förteckning över kommunerna grupperade enligt tätortsgränserna och kommunformerna

och förändringar i dessa ingår från och med 1997 i Statistikcentralens publikation Kommuner och kommunbaserade indelningar. Indelningen baserar sig på tätortsavgränsningen från år 2012 och uppgiften om kommunens tätortsbefolkning från år 2012. Den statistiska kommunindelningen revideras årligen för alla kommuners del i enlighet med den senaste tätortsavgränsningen. Förr date-rades gruppering varje femte år.

Utbildningsnivå

Uppgifter om utbildning grundar sig på Statistiskcentralens examensregister. Utbildningsklassificeringen har reviderats år 1997. På grund av revideringen är uppgifterna för olika år inte längre jämförbara sinsemellan. Examina har klassificerats efter utbildningsklassificeringen för statistikåret. I statistiken över befolkningsförändringar används sex utbildningsnivåer: grundnivå, mellannivå, lägsta högre nivå, lägre högskolenivå, högre högskolenivå och forskarutbildningsnivå. Utbildningsnivån mäts enligt utbildningstid.

Personer som avlagt examen på grundnivå har högst 9 års utbildning. Det är frågan om t.ex. folk-, mellan- och grundskolexamina. Personer som avlagt examen på mellannivå har 11–12 års utbildning. Utbildning av det här slaget är t.ex. studentexamen, yrkesinriktade examina på 1–3 år och yrkesexamina. Utbildning på lägsta högre nivå tar 2–3 år efter mellannivån. Det är fråga om t.ex. tekniker-, merkonom- och sjukskötarexamina, som inte är yrkeshögskoleexamina. Slutförd utbildning på lägre högskolenivå kräver 3–4 år studier på heltid efter mellannivån. Till utbildning på lägre högskolenivå räknas t. ex. yrkeshögskoleexamina och lägre högskoleexamina. Examen på högre högskolenivå kräver i regel 5–6 års studier på heltid efter mellannivån. Till utbildning på högre högskolenivå räknas t.ex. magisterexamina och specialiseringsexamina för läkare. Examen på forskarutbildningsnivå kräver självständigt och publiceringsdugligt forskningsarbete eller avhandling. Examina är vetenskapliga licentiat- eller doktorsexamina.

Ålder

Uppgifterna om ålder avser åldern på händelsedagen. Medelåldern är summan av åldern vid händelsetidpunkten för alla personer som upplevt händelsen i fråga dividerad med antalet personer. Eftersom åldern avser det antal år en person fyllt vid händelsedagen är åldern inte exakt. Av denna anledning utgår beräkningarna av medelålder från antagandet att alla personer i medeltal är $x+0,5$ år vid händelsetidpunkten.

Äktenskapsskillnader

Statistiken över äktenskapsskillnader grundar sig på uppgifter om beviljade äktenskapsskillnader som domstolar sänder till befolkningsdatasystemet. I statistiken har även de fall medtagits där en person som varaktigt är bosatt i Finland beviljats äktenskapsskillnad av en utländsk domstol. Om äktenskapsskillnaden beviljats utomlands, bör en utredning ges till registerföraren för registrering av äktenskapsskillnaden. Undantag utgörs av de äktenskapsskillnader som beviljats finska medborgare i Sverige och som registerförare i Sverige meddelar direkt till registerföraren i Finland.

Äktenskapsskillnad som utomlands beviljats en finsk medborgare kräver i allmänhet bekräftelse av Helsingfors hovrätt före registreringen. Utan bekräftelse kan man registrera beslut om äktenskapsskillnad som givits i de nordiska länderna och EU-länderna 1.3.2001 eller därefter.

Sedan 1980 avser äktenskapsskillnad, om inte annat anges, äktenskapsskillnader som beviljats kvinnor som är fast bosatta i Finland.

Lagen om ändring av äktenskapslagen (411/1987) trädde i kraft 1.1.1988. Den nya lagen gjorde det lättare att få äktenskapsskillnad. Antalet äktenskapsskillnader ökade mot slutet av år 1988, då de första äktenskapsskillnaderna enligt den nya lagen var möjliga (ett halvt års betänketid).

Äktenskapslagen innehåller inte längre stadganden om "återgång av äktenskap" eller om "annullering av äktenskap". Före den lag som trädde i kraft år 1988 upptogs dessa som egna klasser, nu ingår de i äktenskapsskillnaderna.

Nyckeltalen nedan kan räknas både för kvinnor och män, även om de definierats bara för kvinnor.

I tabellerna presenteras relationstal som beskriver äktenskapsskillnader. Vissa relationstal saknar etablerade namn. I fotnoterna till tabellerna anges med vilken delbefolknings medelfolkmängd antalet fall vid var tidpunkt har dividerats. Nedan definieras bara de relationstal som förekommer i tabellerna och som har etablerade namn. **Med allmän skilsmässofrekvens** avses antalet äktenskapsskillnader per 1 000 personer i hela befolkningens medelfolkmängd. **Skilsmässofrekvensen efter åldersgrupp** avser antalet kvinnor i en viss åldersgrupp som skilt sig per 1000 gifta kvinnor i medelfolkmängden i den aktuella åldersgruppen. I publikationen över befolkningsförändringar börjar man i stället för totalindexet för äktenskapsskillnader publicera ett estimat som beskriver sannolikheten för äktenskapsskillnad i första äktenskapet. Den viktigaste orsaken till detta är att totalindexet för äktenskapsskillnad har tolkats som ett sannolik-

hetstal, vilket det inte är. Talet är dessutom känsligt för förändringar i tidpunkten för äktenskapsskillnader, varvid det överskattar äktenskapsskillnader. Sannolikheten för äktenskapsskillnad i första äktenskapet har producerats genom att tillämpa s.k. multipla livslängdstabeller. Livslängdstabellerna grundar sig på siffrorna för ingående av äktenskap, dödlighet, att bli änka och äktenskapsskillnad under statistikåret för kvinnor efter åldersgrupp utan att beakta mannens ålder eller om det är mannens första äktenskap eller inte. Läs mera om produktionen av ovan nämnt tal, Wallenius Minna, 2013: Pro gradu-avhandling Monitilaiset elinajantaulut avioeron todennäköisyyden tarkastelussa. (ung. Multipla livslängdstabeller vid granskning av sannolikheten för äktenskapsskillnad.) Helsingfors universitet, matematisk-naturvetenskapliga fakulteten, statistik.

Metodbeskrivning

Befolkningsstatistiken i Finland baserar sig på uppgifterna i Befolkningsregistercentralens befolkningsdatasystem. De lokala registermyndigheterna uppdaterar fortlöpande systemet med uppgifter som de får från den evangelisk-lutherska kyrkans samt det ortodoxa kyrkosamfundets församlingar och personer, som har erfarit befolkningsförändringar. Sjukhus sänder uppgifter om födelser och dödsfall till upprätthållningen av befolkningsdatasystemet. Domstolar skriver in till befolkningsdatasystemet uppgifter om befolkningsförändringar som de har fattat beslut om. Ur befolkningsdatasystemet får Statistikcentralen varje vecka uppgifterna om registrerade befolkningsförändringar.

Statistikcentralen väntade på uppgifter om befolkningsförändringar år 2012 ända till utgången av januari 2013. Ett undantag är uppgifterna om dödfödda. Dem väntade vi på till slutet av august 2013. Uppgifter som lämnats efter detta ingår i materialet för år 2013. Också uppgifter som gäller åren 2008–2011, men som anmälts mellan februari 2012 och januari 2013 ingår i materialet för år 2012.

Förändringar från tidigare år som ingår i materialet för år 2012 efter typ av befolkningsförändring

Typ av befolkningsförändring	Händelseår Sammanlagt	2011	2010	2009	2008
Sammanlagt	1 616	1 092	432	61	31
Levande födda	47	39	3	3	2
Döda	85	75	4	4	2
Inrikes omflyttning	143	137	4	2	–
Invandring	880	533	335	6	6
Utvandring	113	79	20	11	3
Kvinnor som ingått äktenskap	254	181	41	20	2
Kvinnor som beviljats äktenskapsskillnad	94	48	25	15	6

Felfrihet och exakthet

Befolkningsregistercentralens befolkningsdatasystem kan allmänt taget anses mycket täckande. För att en person skall få en personbeteckning måste han/hon registreras i befolkningsdatasystemet. I praktiken är det omöjligt att leva i Finland utan personbeteckning. Lagligt arbete, att öppna ett bankkonto, att sköta ärenden med myndigheter osv. förutsätter en personbeteckning. Man kan anta att det inte i Finland finns betydande antal personer med 'svart' arbete under perioder på mer än ett år och som får lön kontant. En vistelse på minst ett år är en förutsättning för registrering i befolkningen i Finland.

Befolkningsdatasystemet har upprätthållits efter indragningen av mantalsskrivningen sedan år 1989 bara på basis av anmälningar om befolkningsförändringar. Den tillförlitlighetsundersökning som gjorts om befolkningsdatasystemet beträffande adresser berättar om riktigheten av anmälningar.

Befolkningsregistercentralen beställer årligen av Statistikcentralen en urvalsundersökning om adressuppgifternas felfrihet. Omkring 11 000 personer tillfrågas om deras adress i befolkningsdatasystemet är korrekt. I undersökningen år 2012 hade 98,9 procent av de personer som besvarat rätt adress. Undersökningens bortfall var 16,9 procent. För bortfallets del försökte man kontrollera adresserna ur andra källor. Av personerna i bortfallet kunde adressen för 92,3 procent konstateras vara rätt, för 5,9 procent som felaktig och för 1,8 procent kunde uppgiften inte kontrolleras. Om man antar att alla i bortfallet som kunde inte kontrolleras har adressen fel, vore den slutliga andelen av rätta adressen 98,1 procent.

I samband med kommunalvalen avslöjar returnerade anmälningar om utlänningars rösträtt i allmänhet omkring 1 000 personer, som flyttat från landet utan flyttningsanmälan och som således fortsättningsvis är statistikförda i befolkningen. Befolkningsregistercentralen avlägsnar dessa före följande årsskifte ur den i landet bosatta befolkningen i befolkningsdatasystemet.

Tidsenlighet och rättidighet

Den slutliga statistiken över befolkningsförändringarna publiceras årligen i april–maj, med undantag av antalet dödfödda, som finns tillgängliga i september. Sedan år 1999 har man som områdesindelning använt områdesindelningen den första dagen följande år. De kommuner som årets första dag sammanslås har redan statistikförts i

statistiken för föregående års sista dag. Uppgiften om de sammanslagna kommunernas befolkningsförändringar före sammanslagningen finns tillgängliga fr.o.m. år 2003.

Preliminära uppgifter om befolkningen kommunvis finns tillgängliga månatligen.

Tillgänglighet och transparens

Statistikcentralen ger bl.a. ut följande befolkningsstatistik:

I serien *Befolkning*

Årsstatistik

- Befolkningsförändringar, hela landet
- Befolkningsförändringar kommunvis
- Befolkningens sammansättning
- Familjer
- Ulkomaalaiset ja siirtolaisuus (utlänningar och migration)

Månadsstatistik

- Förhandsuppgifter om befolkningen

Med tre års intervaller

- Befolkningsprognos kommunvis

I serien *Hälsa*

- Dödsorsaker, årsstatistik

Befolkningsstatistik publiceras också i Statistisk årsbok för Finland.

Primäruppgifter om befolkningen finns tillgängliga i elektronisk form kommunvis eller med en större områdesindelning i Statistikcentralens avgiftsfria Statistiska databasen (StatFin statistik-tjänst) under adress: <http://tilastokeskus.fi/tup/tilastotietokannat>

Allmänna uppgifter och långa tidsserier beträffande hela landets befolkning finns på inångssidan till befolkningsstatistik under adress: <http://tilastokeskus.fi/til/vrm.html>

Mera specificerade uppgifter om befolkningen, bl.a. efter kommunens delområde, finns under den avgiftsbelagda elektroniska informationstjänsten. Mera information om Statistikcentralens avgiftsbelagda tjänster finns under adress:

<http://www.stat.fi/tup/tilastotietokannat/index.html>

Jämförbarhet

Jämförbara regionala tidsserier för befolkningsförändringar finns tillgängliga fr.o.m. år 1987. I tabellerna anges alltid vilken områdesindelning som använts.

Uppgifter om de befolkningsförändringar som gäller antalet födda, döda och ingångna äktenskap fås fr.o.m. år 1749. Från och med år 1773 finns det uppgifter om barnafödernas ålder i femårsklasser och från 1936 om alla födda barn efter moderns ålder. I och med statistikreformen år 1877 började man samla in uppgifter om döda efter ålder i ettårsklasser, vilket gjorde det möjligt att börja räkna exakta tabeller över dödlighet och levnadsår fr.o.m. 1880-talet. Tack vare statistikreformen började man också varje år samla in uppgifter om omflyttning och skilsmässor.

Statistikföringen över den migration som baserar sig på passförteckningar började år 1900 och fortsatte till 1984. Från och med år 1945 finns sifferuppgifter om den totala migrationen mellan Finland och utlandet. Uppgifterna har erhållits från andra länders statistikmaterial. Statistiken över flyttningsrörelsen mellan de nordiska länderna förbättrades år 1969, när det s.k. internordiska flyttningsbeviset togs i bruk i folkbokföringen i Norden. Statistikföringen av flyttningsrörelsen från Finland till länder utanför Norden har ytterligare förbättrats sedan år 1985, då emigranterna blev anmälningskyldiga.

Tidsserier för befolkningsuppgifter i den avgiftsfria informationstjänsten "Väestö" börjar från år 1980 och 1987. Tidserien för hela landet gällande befolkningsförändringar börjar från år 1749.

Tydlighet och konsistens

I Statistikcentralens övriga statistik används befolkningsstatistikens material som primäruppgifter i fråga om befolkningen. Således stämmer Statistikcentralens statistik överens med varandra när det gäller uppgifter om befolkning.

THL, Institutet för hälsa och välfärden, för ett födelseregister och publicerar uppgifter om antalet förlossningar, födda barn och nyfödda barn. Institutets siffror avviker i någon mån från Statistikcentralens siffror. Statistikcentralens siffror omfattar föderskor som stadigvarande bor i Finland vid barnets födelse, medan institutets födelseregister omfattar alla som fött i Finland och deras barn.

Summary of vital statistics in 2012

At the end of 2012, the population of Finland totalled 5,426,674. This represents an increase of 25,200 persons, i.e. 0.47 per cent, from 2011. In the previous year, population growth was 26,200 persons.

Births

In 2012, 59,493 births occurred, on the year before 59,961. The total fertility rate was 1.80, which is a slightly lower rate than one year before. During the last 39 years, the birth rate has gone up and down. Finland has a fairly high birth rate by European comparison. Of the EU countries, only Ireland, France, United Kingdom and Sweden have higher fertility than Finland. Among Nordic countries Iceland has the highest total fertility rate (2.04) in 2012. In Sweden the birth rate was 1.91, in Norway 1.85 and in Denmark 1.73.

Deaths

The number of deaths totalled 51,707 in 2012, the year before 50,585. Measured by the 2012 mortality rate, the life expectancy of males at birth was 77.5 years and that of females 83.4 years. The life expectancy of males rose by 0.3 and of women fell by 0.1 years. From the early 1990s, the male life expectancy has lengthened by 5.8 and the female one by 4.0 years. Mortality of Finnish women is low by European comparison when the new EU countries are also taken into consideration. Men join the middle rank due to high mortality of men in the new EU countries.

Infant mortality rate was 2.4 per 1,000 live births, which was the same the year before. The rate has varied between 2.3 per 1000 and 3.0 per 1000 during the past few years. Among EU countries Finland has one of the lowest infant mortality rate in 2012.

Migration

In 2012 total of 31,278 persons immigrated to Finland, which is 1,797 more than the year before. 13,845 persons emigrated from Finland, i.e. a increase of 1,185 from 2011. Net immigration increased by 612 persons to 17,433. The majority of immigrants came from Estonia, 6,422 persons. The second highest number of immigrants came from Russia, 3,096 persons. The highest emigra-

Figure 1.
Live births and deaths in 1971–2012

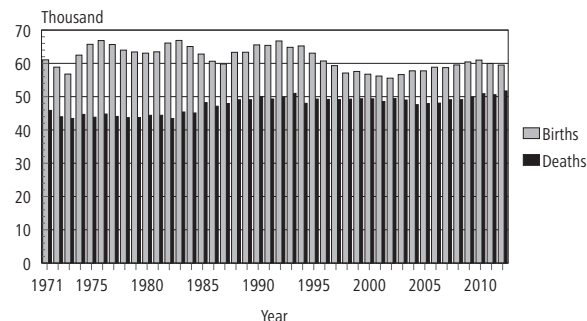

Figure 2.
Immigration, emigration and net immigration 1971–2012

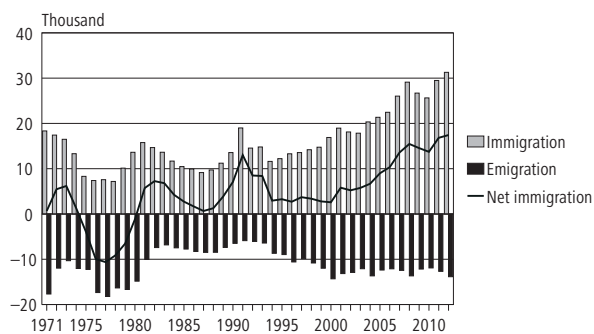
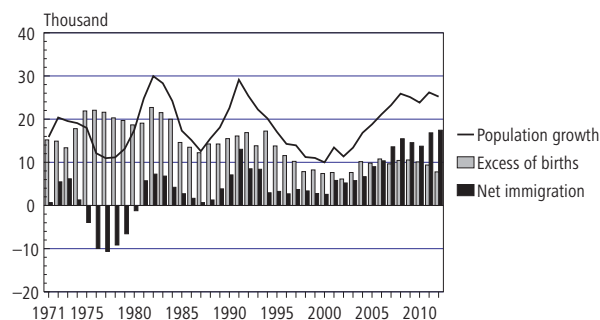

Figure 3.
Excess of births, net migration and population growth in 1971–2012



tion occurred to Sweden 2,698 persons, and the second most to United Kingdom, 1,241 persons.

In 2012 275,967 person moved from one municipality to another (regional division 1 January 2013). The number decreased by 395 from the year before

Figure 4.
Contracted marriages in 1960–2012

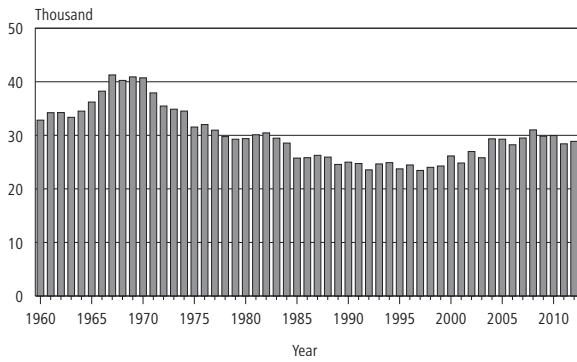

Figure 7.
Divorce rate by age group in 1970–2012: Women

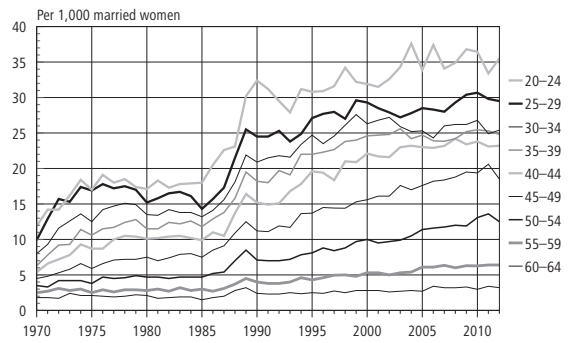

Figure 5.
Nuptiality of females under 60 by age group in 1965–2012

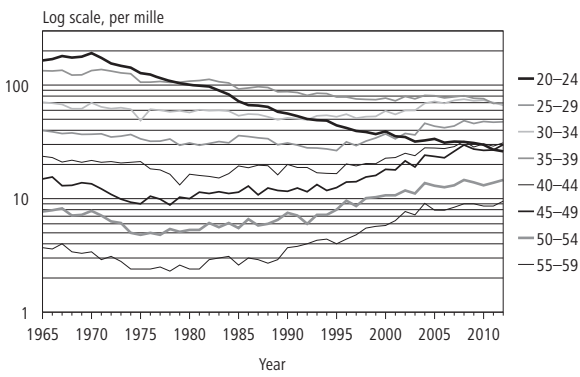

Figure 8.
Total fertility rate in 1965–2012

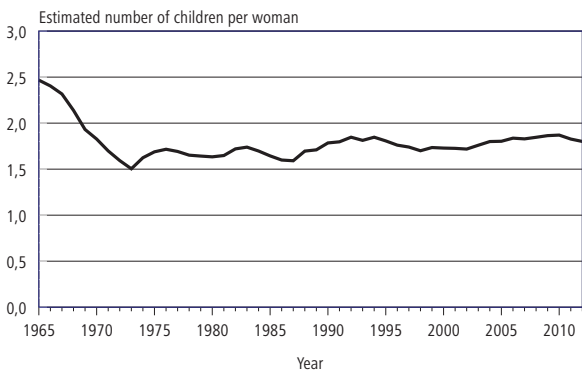

Figure 6.
Divorces in 1965–2012

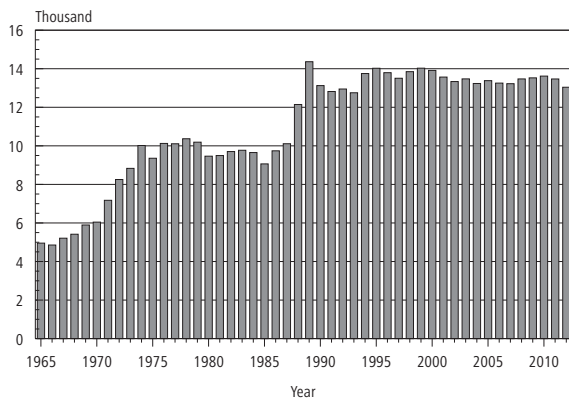

Figure 9.
Fertility by age group in 1965–2012

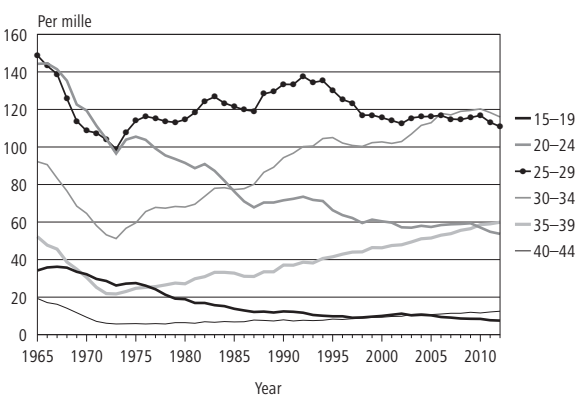

Figure 10.
Mortality by age and sex in 1971–2012; persons aged 35 or more

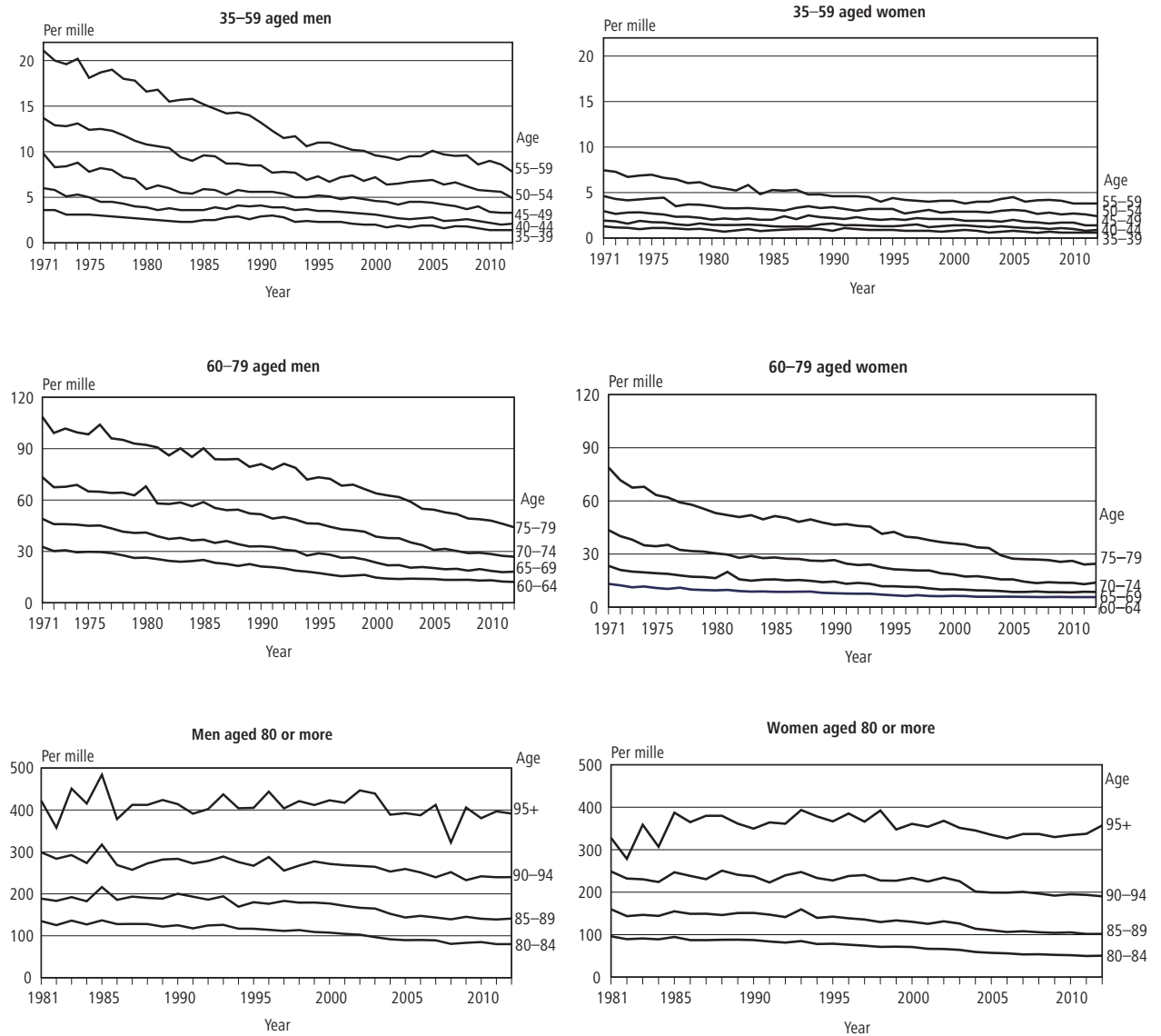

Figure 11.
Migration between municipalities and regions in 1987–2012

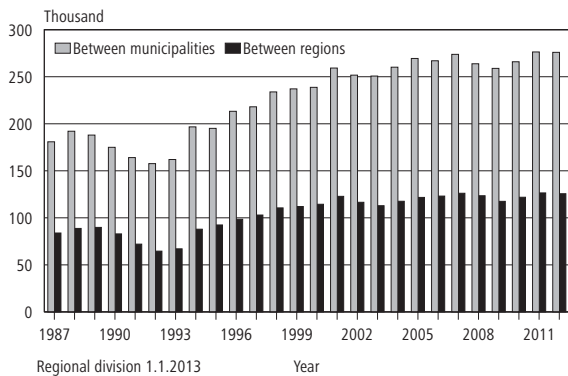

Figure 13.
Emigration of Finnish and foreign citizens in 1981–2012

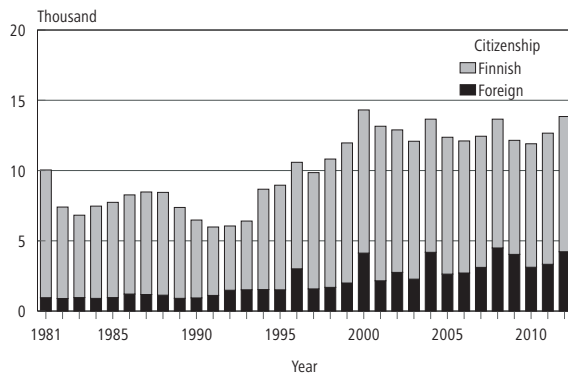
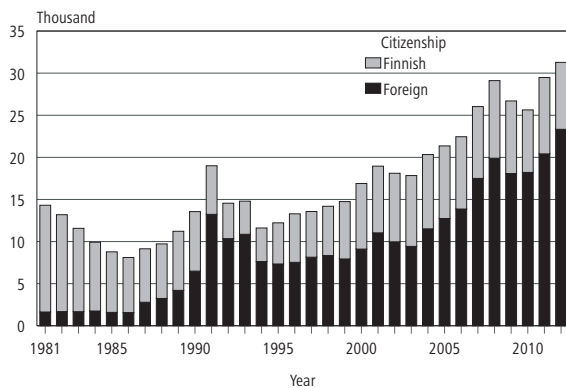

Figure 12.
Immigration of Finnish and foreign citizens in 1981–2012



all families was 22.0 per cent, a little higher as year before. The number of cohabiting couples was 321,500, on the year before 318,200.

13,040 divorces were granted, a decrease of 429 from 2011. During the last 19 years the number of divorces has varied between 13,000 and 14,000. The divorce rate, that is, the number of divorced women per 1,000 married women was 12.9, which is a slightly lower rate than year before.

Registered partnerships and divorces from registered partnerships

Marriages and divorces

The number of marriages contracted was 28,878 in 2012, an increase of 470 from the year before. The marriage rate, that is the number of married women per 1,000 non-married women aged 15 or over, was 22.1, on the year before, 21.9. At the end of 2012, there were 1,466,000 families in Finland, an increase of 5,200 families from the previous year. The proportion of cohabitations of

In March 2002 Finland permitted registration of partnerships i.e. same-sex relationships. In 2012, the number of registered same-sex partnerships was 329. A total of 103 registered same-sex partnerships ended in divorce. In 2011, a total of 333 same-sex partnerships were registered and a total of 85 ended in divorce.

Vital statistics, whole country -quality description

Relevance of statistical information

The main source used when producing Finnish population statistics is the Population Information System, which is maintained by the Population Register Centre and local register offices. The Population Information System was set up in 1969. Changes in the data on the vital events of the resident population are updated into the Population Information System continuously by local population register authorities. From 1975 Statistics Finland has obtained population data from the Population Register Centre.

The last population registration was carried out in Finland on 1 January 1989. The data stored in the Population Information System are specified in the act on the Population Information System and on the certificate services of the Population Register Centre (21 August 2009/661).

Notifications on population changes for the past year are expected by the last day of January of the following year

Statistics Finland's function is to compile statistics on conditions in society (Statistics Finland Act of 24 January 1992/48). These also include demographic statistics. Statistics Finland's Rules of Procedure defines the Population and Social Statistics unit as the producer of demographic statistics (Statistics Finland's Rules of Procedure, TK-00-1497-12).

In accordance with the Act on the Municipality of Domicile, the municipality of domicile and the place of residence of individuals are recorded in the Population Information System. The municipality in which a person lives or the one construed by the inhabitant as the municipality of domicile on the grounds of residence, family ties, livelihood or other equivalent circumstances, or to which the inhabitant has close links due to the aforementioned circumstances is deemed the municipality of domicile. (Act on the Municipality of Domicile, 201/1994.) The population registered in the Population Information System is divided into those present and those absent. Those present are permanent residents of Finland, either Finnish nationals or aliens. Those absent are Finnish nationals who when emigrating from the country have reported that they intend to be absent from Finland for more than one year, with the exception of Finnish nationals who are diplomats and those working in development cooperation (Act on the Municipality of Domicile,

201/1994.) Only changes in the population resident in Finland are taken into account when compiling statistics on vital events. Persons moving to Finland from abroad are classified in the population statistics if the place of residence they have declared as their municipality of domicile is later confirmed as their place of residence.

Concepts

Adoptions

Some changes in the statutory order of succession were recorded in the population statistics among Finnish-born children adopted in 1987–1993, although no actual adoptions were made. From the 1994 statistics, only actual adoptions have been recorded as adoptions. An adoption is also taken into consideration in statistics when at least one of the adoptive parents is permanently resident in Finland but the permanent place of residence of the adopted child is abroad.

The Act on Registered Partnerships (950/2001) was amended in May 2009. By virtue of the amendment, in a registered partnership, a spouse may adopt a child of the other spouse. The amendment (391/2009) entered into force on 1 September 2009.

Age

In connection with vital events, age data refer to the age on the day the event took place. Average age is obtained by adding up the ages of all persons involved in the same event at the time of the event, after which the sum is divided by the number of these persons. As a person's age used is given in full years at the time of the event, it is not the exact age of that person. For this reason, it is assumed when computing average age that the persons were aged $x+0.5$, on average, at the time of the event.

Births

'Liveborn' is the term for a newborn who breathes or shows other signs of life after birth. Only liveborn children of women permanently resident in Finland are taken into account in the population statistics.

According to the World Health Organisation (WHO) definition, 'stillborn' is the term for a newborn with a birth weight of at least 500 g

or, if the birth weight is not available, a newborn born dead after a pregnancy lasting 22 weeks or more. The WHO definition has been in use since 1987. From the 2003 vital statistics onwards, the same national definition is used as in the cause-of-death statistics: 'stillborn' is the term for a newborn with a birth weight of at least 500 g, or a newborn born dead after a pregnancy lasting 22 weeks or more.

Children are classified according to **family status** as legitimate or illegitimate. A child born in wedlock is legitimate. A widow can give birth to a legitimate child if the pregnancy began while still married. A child born out of wedlock is illegitimate. Cases where the mother has married the child's father after the child's birth are also considered illegitimate in these statistics. According to law, such children only become legitimate as of the date when their parents enter into a marriage contract with each other. In this vital statistics publication the child's family status is primarily given by the mother's marital status, that is, whether the mother was married or not. Unmarried, widowed and divorced women, and women widowed after a registered partnership, separated from a dissolved registered partnership or living in a registered partnership are classified as not being married at the time of the child's birth.

The birth order is determined in two ways: either all live births to the mother are taken into account, or only the live births during the present marriage are included.

The health care unit has to report liveborn children to the Population Information System or to the register office of the mother's place of domicile to enter the information in the Population Information System. In exceptional cases the report is made to the register office of the child's place of birth. (Statute, 128/2010).

The population registrar ensures that a child is entered in the Population Information System within two months of birth. Registration in an Evangelical-Lutheran or Greek Orthodox parish presupposes baptism. Where parents belong to different parishes, the child is usually registered in the mother's parish. According to the Freedom of Religion Act (767/1969), where parents belong to different religious affiliations and have not agreed otherwise, the child is entered in the mother's register. The Population Register Centre issues the child an identity number on the basis of the child's notice of registration.

The Population Register Centre does not collect data on stillbirths. These data are obtained from stillbirth certificates written out by physicians. The health care unit or the physician in question forwards the certificate to the National

Institute for Health and Welfare, which sends it to Statistics Finland (Statute 948/1973 and Act 459/1973).

In the vital statistics the number of stillbirths may differ somewhat from the number of stillbirths in the cause of death statistics. The deadline for data on stillbirths is shorter for the vital statistics than for the cause of death statistics.

The excess of births over deaths, that is, natural population increase means the difference between births and deaths. **The crude birth rate** refers to the number of births per 1,000 persons of the mean population. **The proportion of stillbirths** refers to the number of stillborn children per 1,000 liveborn and stillborn children. **The general fertility rate** indicates the number of liveborn children per 1,000 women of the mean population aged 15 to 49. **The age-specific fertility rate** indicates the number of live births per 1,000 women of the mean population in the age group in question. This same principle is applied for calculating **age-specific legitimate or non-marital fertility rates**. The legitimate fertility rate is calculated per married women and the non-marital fertility rate per non-married women. **The total fertility rate** is obtained by adding up the fertility rates calculated for one year. The rate refers to the estimated number of children born to a woman, given that the fertility rate of that statistical year prevails during the whole reproductive period of this woman on condition that the woman does not die before the end of the said period. The reproduction of the population refers to a change of a generation into a new one. Reproduction is measured by **gross reproduction rates or net reproduction rates** that generally indicate the ratio between the sizes of the daughter's and mother's generations. The fertility and mortality of the mother's generation before the end of the childbearing age is taken into account in the calculation of the net reproduction rate. In the gross reproduction rate this mortality is not taken into consideration. If the net reproduction rate calculated per one woman is less than one, the daughter's generation is smaller than the mother's generation and the mother's generation has not reproduced itself.

Citizenship

Citizenship refers to a person's legal nationality in a certain country. Citizenship is usually determined at birth, but it may be changed upon moving to live in another country. A person may also be a citizen of more than one country (see Nationality Act, 359/2003). Persons with both Finnish and foreign citizenship will be entered in the

statistics as Finnish nationals. If a foreign national living in Finland has several nationalities, that person will be entered in the statistics as a national of the country on whose passport he or she arrived in the country. Persons having received Finnish nationality by both proceedings initiated upon petition and by declaration procedure are included in statistics on recipients of Finnish nationality.

The Population Register Centre has adopted the ISO 3166 standard in its nationality classification. Prior to this, nationality was classified according to country codes provided by Statistics Finland.

Country of birth

All persons entered in the Population Information System are indicated a country of birth, which is determined on the basis of the mother's permanent home country at the time of birth. This means, for example, that the country of birth of Estonian immigrants born before Estonian independence is the Soviet Union. Similarly, the country of birth of people who were born in areas that Finland has subsequently ceded is Finland even though the area no longer is Finnish territory. Country of birth is indicated according to the form of government at the time of birth. The Population Register Centre introduced the ISO 3166 Standard also in its country of birth coding.

Deaths

Deaths have to be reported immediately either to a physician or to the police. The health care unit or the physician has to report the death to the Population Information System or its maintainer. (Act 1065/2009). A death certificate is issued by a physician. If determining the cause of death requires an autopsy, the death certificate is issued by a forensic pathologist after the information acquired from the autopsy is complete.

If a physician's permission for burial or the death certificate cannot be obtained without unreasonable difficulty or delay, the police may issue, upon consultation with a forensic pathologist or a physician, a corresponding report on the cause of death based on the examination performed. The police must submit immediately the death report to the National Institute for Health and Welfare and report the person's death to the register office where the deceased was a resident. (Decree 1642/2009)

Persons declared dead have been sometimes included in deaths since 2005 when the amended act (127/2005) on declaring someone as legally dead made it possible in certain circumstances

to speed up considerably the process of declaring someone as legally dead. A petition for declaring a person as legally dead can be submitted immediately after his/her disappearance if at the time of the disappearance the person was in an accident causing immediate mortal danger. A petition for declaring someone as legally dead can also be submitted after a waiting period of between one and five years dependent on the situation. The date of the day when the person was last known to have been alive is regarded as the starting date of the waiting period. A petition for declaring someone as legally dead must be submitted to the court in whose district the disappeared person's last municipality of residence was located. The court concerned also makes a decision about declaring the person as legally dead and about the date of death of the disappeared person. The court will enter the decision about declaring the person as legally dead into the Population Information System from which they become available to Statistics Finland.

The number of deaths in the population statistics differs to some extent from the one in the cause-of-death statistics compiled on the basis of death certificates. The statistics include a separate category for **infant mortality**, i.e. for children who died before their first birthday per 1,000 live-born children. **Perinatal mortality** refers to the number of stillbirths and those who died in their first week of life per 1,000 births. **The crude death rate** indicates the number of deaths per 1,000 of the mean population. **The age-specific death rate** refers to the number of deaths per 1,000 of the mean population in the age group in question. **The probability of death** at some age x refers to the probability of a person living until the age of x to die during that year of age.

Divorces

The divorce statistics are based on data on granted decrees of divorce transmitted to the Population Information System by district courts. The statistics also include cases where a permanent resident of Finland is granted a divorce by a foreign court. If the divorce is granted abroad, it must be reported to the register keeper for registration of divorce. Exceptions are divorces granted to Finnish citizens in Sweden, on which the Swedish register keeper notifies the Finnish counterpart directly.

A divorce granted to a Finnish citizen abroad usually requires validation by the Helsinki Court of Appeal before registration. Divorce decisions given in the Nordic Countries and in the EU countries as of 1 March 2001 can be registered without validation.

As of 1980 'divorces' refer to the divorces of females permanently resident in Finland, unless otherwise indicated.

The amendment to the Marriage Act (411/1987), effective from the first of January 1988, simplified divorce proceedings. Divorce figures began to rise towards the end of 1988, when the first divorces (after a reconsideration period of six months) became effective under the new legislation. The Marriage Act no longer has regulations on "cancellation of marriage" or "nullification of marriage". Before the new act came into force in 1988 these were in separate groups, now among divorces.

The key figures defined below can be calculated for women and men, although they are defined to be calculated for women only.

The tables of the publication show ratios describing the divorce rate. Not all of these ratios have a fixed name. The footnotes to the tables indicate the mean population of the part of the population used for dividing the number of cases each time. In the following only those ratios in the tables are defined that have a fixed name. **The crude divorce rate** refers to the number of divorces per 1,000 of the mean population. **The age-specific divorce rate** indicates the number of divorced women per 1,000 married women of the mean population in the age group in question. Instead of the total divorce rate, an estimate describing **the probability of divorce for first marriages** will be published in vital statistics publications. The main reason for this is that the total divorce rate has been interpreted as a probability figure, which it is not. In addition, the figure is sensitive to changes in the timing of the divorce rate, whereby it overestimates the divorce rate. The probability of divorce for first marriages is produced by applying multistate life tables. The life tables are based on women's age-group specific marriage, mortality, widowhood and divorce rates in the statistical reference year regardless of the husband's age or whether the marriage is the first one or not for him. For more details about producing the above-mentioned figures, see Wallenius Minna, 2013: Master's thesis. Multistate lifetables in examining the probability of divorce. University of Helsinki, Faculty of Science, Statistics.

Educational level

The data on education are based on Statistics Finland's Register of Completed Education and Degrees. The Standard Classification of Education has been revised in 1997. Due to the revision, data from different years are no longer comparable. Qualifications and degrees have been clas-

sified according to the Standard Classification of Education valid in the statistical reference year concerned.

Six categories are used for level of education in vital statistics: basic level, upper secondary level, lowest level tertiary, lower-degree level tertiary, higher-degree level tertiary and doctorate or equivalent level. Educational level is measured by the duration of education. Those with basic level qualifications have had at most nine years of education, with leaving certificates from primary schools, middle schools and comprehensive schools. Those having completed the upper secondary level of education have spent 11 to 12 years in education. These qualifications include matriculation examination, vocational qualifications attained in 1–3 years and further vocational qualifications. Lowest level tertiary education comprises vocational college education with a duration of 2 to 3 years after upper secondary education. Examples of vocational college qualifications include qualification of technician engineer, diploma in business and administration and diploma in nursing, which are not polytechnic degrees. Those having completed lower-degree level tertiary education have had 3 to 4 years of education after upper secondary education. Lower-degree level tertiary education comprises, among others, polytechnic degrees and lower university degrees. Higher-degree level tertiary education comprises education with a duration of 5 to 6 years after upper secondary education. This type of education leads to higher university degrees (master level) and specialist's degrees in medicine. Doctorate or equivalent level tertiary education comprises post higher-degree level academic degrees of licentiate and doctorate (scientific post-graduate degrees).

Immigration and emigration

Persons who have moved to Finland and who intend to reside in Finland for twelve months or have resided in Finland over three months without interruption must notify the register office of their move (Population Data Act 507/1993). Foreign nationals who intend to live permanently in Finland must fulfil the preconditions of residence (EU national) or have a valid residence permit for at least one year. In such cases their place of domicile is determined according to the same principles as for Finnish nationals (Municipality of Residence Act 201/1994). The local register office then enters these data to the Population Information System.

Those emigrating to a place of domicile abroad must supply a notice of change of address

just as those who migrate within the country have to do (Statute on the Municipality of Domicile 351/1994). Those who move to a domicile abroad for more than twelve months are primarily classed as emigrants. An exception to this are Finnish nationals working as diplomats and those involved in development co-operation, etc. (Act on the Municipality of Domicile 201/1994). In accordance with an agreement between the Nordic countries, a period of temporary residence of less than six months is not construed as a move (On the Entry into Force of the Agreement Relating to the Population Registers in the Nordic countries 851/1990, Agreement Series 49 and Statute on the Municipality of Domicile 351/1994).

When a person migrates from one Nordic country to another, the local population register of the country of exit must provide the migrant with a Nordic Certification of Notice of Departure to be delivered to the local population register of the country of arrival (Decree on the Municipality of Domicile 351/1994, 851/1990, Agreement Series 49). The local population register authority of the country of arrival returns the certification to the register centre of the country of departure. The day on which the migrant is entered into the local population register of the country of arrival is recorded as the date of move.

Internal migration

Those changing place of domicile are expected within one week of the move to report on the change of address, specifying all family members involved in the move. The notice is delivered to the register office of the new place of residence. The move is indicated as either a permanent or a temporary one, and once the register office receives the notice, the register office determines whether the nature of the move involves a permanent or temporary change of domicile. Since 1 June 1994, when the Act on the Municipality of Domicile (201/1994) came into effect, students moving due to their studies have had the right to register themselves as permanent residents in the municipality in which they study. Data on the change of dwelling and place of domicile are transferred in machine-language format to the Population Information System. The register office of the new place of residence sends the data on the new place of domicile to the register office of the former place of residence. (Population Data Act 507/1993 and amendment 202/1994; Act on the Municipality of Domicile 201/1994; Decree on the Municipality of Domicile 351/1994)

Urban regions comprise an urban municipality and possibly a group of municipalities adjoining

it. A municipality is defined as a satellite municipality if in 2007 the rate of the largest commuting flow to the centre was higher than 28 per cent of the employed persons in the municipality.

The effect of annexations has not been taken into account in the statistics on the volume of migration in the years of 1990–99 because combined figures for the annexed municipalities are given as the figures for the annexed municipality in the years prior to the year of annexation. The effect of the change in the statistical period is illustrated below in connection with the description of the intra-municipal migration concept.

The propensity for internal migration, or the rate of internal migration, refers to the number of migrants per 1,000 of the mean population in the area of departure. The propensity for internal migration indicates the migrants per 1,000 of the mean population in the age group in question.

Intramunicipal migration

Statistics Finland receives information on the changes in place of residence that involve a permanent change of domicile. These changes in domicile are classified at Statistics Finland into intramunicipal moves and intermunicipal moves. Intramunicipal moves consist of moves from one dwelling to another within the same municipality, with moves from one building or house to another forming a separate sub-category. Intramunicipal statistics dating to 1986 and earlier cover only moves from one building or house to another within the same municipality.

Until 1993, the concept of intramunicipal migration consisted of moves from one household-dwelling unit to another within the same municipality. Since 1994, intramunicipal moves from institutional household-dwelling units to private household-dwelling units and vice versa have been included in the data. Moves from a situation where there is no permanent dwelling to private household-dwellings and vice versa have been classified as intramunicipal migration since 1994. This change in the concept has resulted in an increase of about 6 per cent in the intramunicipal migration data.

When the data for 1993 were produced, the statistical period was also changed from the period of 2 January to 1 January into 1 January to 31 December because of the corresponding change in the Population Information System. In the transition year the statistical period fell one day short of one year (the effect being 11,000 cases of intramunicipal migration and 4,500 cases of intermunicipal migration).

The coming into force of the Act on the Municipality of Domicile has somewhat increased the volume of intramunicipal and intermunicipal migration in 1994 and after that.

Marital status

Information about **marital status** is obtained from the Population Information System of the Population Register Centre. The marital status of a person refers to the status according to the Finnish Marriage Code (234/29) and Act on Registered Partnerships (9 Nov. 2001/950). It should be noted that cohabiting is not a marital status. People representing all marital status categories may be cohabiting, including those who are still officially married.

Current divorce regulations no longer recognize the concept of legal separation. Those persons who are legally separated on the basis of the old divorce provisions prior to 1 January 1988 and still living apart have been slotted under married persons in the statistics.

The marital status classification is as follows: **unmarried, married, divorced, widowed, partner in a registered partnership, dissolved registered partnership, widowed after a registered partnership.**

Marriages

'Marriages' refer to marriages contracted by females permanently resident in Finland, unless otherwise indicated. The number of males and females who contracted marriage is not equal because the number of marriages contracted between females permanently resident in Finland and males living permanently abroad differs from the number of marriages contracted between males permanently resident in Finland and females living permanently abroad. The key figures defined below can be calculated for women and men, although they are defined to be calculated for women only.

The tables of the publication show ratios describing the marriage rate. Not all of these ratios have a fixed name. The footnotes to the tables indicate the mean population of the part of the population used for dividing the number of cases each time. In the following only those ratios in the tables are defined that have a fixed name. **The crude marriage rate** refers to married women per 1,000 of the mean population. **The age-specific marriage rate** indicates the number of married women per 1,000 non-married women and women not in registered partnership of the

mean population in the age group in question. **The crude remarriage rate** refers to the number of second or higher order marriages contracted by women per 1,000 previously married women of the mean population. The age-specific remarriage rate is calculated using the same principle as for the age-specific marriage rate.

The total marriage rate describes the proportion of women (generally per 100 or 1,000 persons) that contract marriage in their lives, on condition that none of them die and that the marriage rate in the pertinent cohort remains constant throughout the period when these women belong to the age groups of 15 to 49 years. It is computed by adding up the age-specific marriage rates of first marriages in the whole age period. Differing from the definition above, the age-specific marriage rate is here calculated in proportion to those having contracted marriage per all women of the age group.

Language

In the population statistics the language distribution is based on the data on the person's mother tongue obtained from the Population Information System. At the same time as parents register the name of their newborn, they also indicate the child's language. That language will only be changed upon separate application. During 1999, the Population Register Centre introduced the ISO 639-1 Standard in its language coding. Statistics Finland now receives languages ready coded and uncoded ones as plain text. Prior to this, Statistics Finland coded all foreign languages from their plain text names by assigning a code to a language if its speakers in Finland numbered approximately 15.

Population

The data on the population resident in Finland on the 31st of December are derived from the Population Information System. The statistics used in the 'Population' publications are based on the resident population. The data for 2010 were collected according to the regional division prevalent on the first day of the following year, meaning that these statistics are based on the regional division valid on 1 January 2011. At the start of 2010 there were 342 municipalities in Finland while at the start of 2011 they numbered 336.

Change of population is defined as increase of population added up with correction of population. This is mostly comprised of retrospective corrections of errors that have occurred in the

processing of notifications of change of address. **Increase of population** is the sum of excess of births over deaths and net immigration. **The excess of births**, that is the natural population increase, refers to the difference between live births and deaths.

The notion of **mean population** (or average population) refers to the average of the populations of two consecutive years. The average population in Y is thus derived from the average of the populations in Y-1 and Y. When a ratio describing some phenomenon is calculated for the statistical year, the number of events in the phenomenon in question is usually expressed as a proportion of the mean population of the people or the groups subject to the event. The figures relating to population events are generally given as per 1,000, that is, the result of the division is multiplied by one thousand. For this reason, it is indicated below in the definitions for population statistics that a certain phenomenon is present in population 'per 1,000 of the mean population'.

Registered partnership

"Registered partnership" refers to registered partnership of two persons of the same sex aged 18 or over (Act on Registered Partnerships of 9 Nov. 2001/950). Partnership is registered by an authority entitled to perform civil marriage ceremonies. Registered partnership is dissolved when one partner dies or is declared dead, or when it is dissolved by court order.

Statistical grouping of municipalities

Statistics Finland introduced a new statistical grouping of municipalities in 1989. The new classification allows for more accurate distinctions between urban and rural areas than did the administrative classification into cities and other municipalities.

The municipal classification divides municipalities into three categories according to the proportion of people living in urban settlements and the population of the largest urban settlement: urban municipalities, semi-urban municipalities, rural municipalities.

Urban municipalities include those municipalities in which at least 90 per cent of the population lives in urban settlements or in which the population of the largest urban settlement is at least 15,000.

Semi-urban municipalities are municipalities in which at least 60 per cent but less than 90 per cent of the population lives in urban settlements and in which the population of the largest urban settlement is at least 4,000 but less than 15,000.

Rural municipalities include those municipalities in which less than 60 per cent of the population lives in urban settlements and in which the population of the largest urban settlement is less than 15,000; and those municipalities in which at least 60 per cent but less than 90 per cent of the population lives in urban settlements and in which the population of the largest settlement is less than 4,000.

The classification is based on the defining of urban settlements made in 2011 and on data from 2010 on municipalities' population in urban settlements. The Finnish Environment Institute defines urban settlements annually. The statistical grouping of municipalities is reviewed annually in respect of all municipalities against the latest defining of urban settlements. Previously the classification was updated every fifth year.

Methodological description of survey

The main source used when producing Finnish population statistics is the Population Information System of the Population Information Centre. Local register office updates a Population Information System with information it gets from persons experiencing vital events and parishes of the Evangelical-Lutheran and Greek Orthodox churches. Hospitals send information of births and deaths in machine-language format to maintenance of Population Information System. Local courts take information of decisions of vital events dealt in the court into the Population Information System. Statistics Finland receives the updated data on vital events on a weekly basis.

The deadline for delivering data to Statistics Finland on vital events in 2011 was the end of January 2012. The exception to this were the data on stillbirths, which were expected by the end of August 2012. Data on population changes in 2011 delivered to Statistics Finland after this date are included in the 2012 data. Data on events relating to the years 2007 through to 2010 and reported between February 2011 and January 2012 are included in the 2011 data.

Vital events of prior years included in the data for 2011 by type of event

Type of event	Year of event				
	Total	2011	2010	2009	2008
Total	1,616	1,092	432	61	31
Live births	47	39	3	3	2
Deaths	85	75	4	4	2
Internal migration	143	137	4	2	–
Immigration	880	533	335	6	6
Emigration	113	79	20	11	3
Marriages of females	254	181	41	20	12
Divorces of females	94	48	25	15	6

Correctness and accuracy of data

In general, the Population Information System of the Population Register Centre can be considered very exhaustive as regards persons. In order that a person obtains a personal identity code, he or she has to be registered in the Population Information System. It is practically impossible to live in Finland without a personal identity code. A personal identity code is needed so that one can work legally, open a bank account, have dealings with authorities and so on. It can be safely assumed that Finland cannot have any substantial numbers of 'moonlighters' who receive their pay in cash for periods of over one year, for example. Staying in Finland for at least one year is the prerequisite for registering into the population of Finland.

Incorrect addresses influence population statistics by municipality only if the incorrect address is in a different municipality than the correct one. Only some of the incorrect addresses are also in an incorrect municipality.

After abolishment of yearly checking of domicile registers (January 1) in 1989 the Population Information System has been maintained only by notifications of changes to population information. Their correctness is determined by a reliability survey made on the addresses in the Population Information System.

The Population Register Centre charges Statistics Finland with the task of conducting yearly a sample survey on correctness of address information. Around 11,000 people are asked whether their address in the Population Information System is correct. In the 2012 survey, the address was correct for 98.9 per cent of the respondents. The nonresponse rate of the survey was 16.2 per cent. The addresses of the nonrespondents were checked from other sources as far as possible. The address could be established as correct among 92.3 per cent of the nonrespondents, as incorrect among 5.9 per cent and as unverifiable among 1.8 per cent. Assuming that all the unverifiable ad-

resses were incorrect the final proportion of the correct addresses were 98,1 per cent.

In connection with municipal elections, returned notifications of voting sent to foreigners usually reveal around 1,000 persons who have moved from the country without giving notice and are thus still included in the Finnish population. The Population Register Centre removes them from the resident population in the Population Information System before the following turn of the year.

Timeliness and promptness of published data

Final vital statistics are published yearly in April to May, except for those on stillbirths, which are available in September. Since 1999 the regional division used has been that of the first day of the following year. Thus the municipalities that unite on the first day of the new year are already combined in the statistics on the last day of the previous year. Information on the vital statistics of the united municipalities before the unification is available from 2003 onwards.

Preliminary population data by municipality are available by month.

Accessibility and transparency/clarity of data

Statistics Finland produces for example the following population statistics:

Population series

Annual statistics

- Vital Statistics, whole country
- Vital Statistics by Municipality
- Population Structure
- Families
- Foreigners and International Migration

Monthly statistics

- Preliminary Population Statistics

Every three years

- Population Projection by Municipality

Health series

- Causes of Death, annual statistics.

Population statistics are also published in the Statistical Yearbook of Finland.

Basic population data are available in electronic form by municipality or with larger regional divisions than municipality in Statistics Finland's free 'Population' online service (Statistical database) at: <http://tilastokeskus.fi/tup/tilastotietokannat/index.html>

General information and long time series on the population of the whole country can be found from the home page of Demographic Statistics at: <http://tilastokeskus.fi/til/vrm.html>

The chargeable information service contains more specified information about the population by sub-area of municipality, for example. More information about Statistics Finland's chargeable services is available at: <http://www.stat.fi/tup/tilastotietokannat/index.html>

Comparability of statistics

Comparable regional vital statistics series are available from 1987. The tables always indicate which regional division is used.

Vital statistics data on the numbers of births, deaths and marriages contracted are available from 1749 onwards. From 1773 there are data about mothers having given birth by five-year age group and from 1936 about all children born by age of mother. After the statistical revision of 1877 collection of data on deaths was started by one-year age group, which made it possible to begin calculation of accurate mortality and lifetime tables from the 1880s onwards. On account of this statistical revision, annual collection of data on migration and divorces was also started.

Compilation of statistics on immigrants based on lists of passports began in 1900 and continued

until 1984. From 1945 there are data on the total volume of migration between Finland and foreign countries derived from statistical materials of other countries. The migration statistics between the Nordic Countries improved in 1969, when the so-called Inter-Nordic Migration Form was introduced. Production of statistics on migration outside the Nordic Countries improved further in 1985, when the obligation to notify was extended to emigrants.

Population data by municipality are available in electronic form in the Altika information service from 1975 onwards. The population time series in the free Population online service begin from the year 1980 or 1987. Vital statistics time series for the whole country is available from 1749.

Coherence and consistency/ uniformity

Statistics Finland's other statistics use the data of demographic statistics as basic information on population. Consequently, Statistics Finland's other statistics correspond to demographic statistics.

THL, the National Institute for Health and Welfare, maintains a register of births and publishes information about childbirths, births and newborn. THL's figures differ somewhat from those of Statistics Finland. Statistics Finland's figures include among women giving birth those who are permanently resident in Finland at the time of the birth of the child, while the THL's register of births contains all women having given birth in Finland and their children.

List of terms

Avioerot – *Divorces*
Avioliitot – *Marriages contracted*
Elävänä syntyneet – *Live births*
Kaupunkimaiset kunnat – *Urban municipalities*
Koko maa – *Whole country*
Kunnassamuutto – *Intramunicipal migration, migration within municipality*
Kuntien välinen muuttoliike – *Internal migration, migration between municipalities*
Kuolleet – *Deaths*
Lähtömuutto – *Out-migration*
Maahanmuutto – *Immigration*
Maaseutumaiset kunnat – *Rural municipalities*
Maastamuutto – *Emigration*
Nettomaahanmuutto – *Net immigration*
Nettomuutto – *Net migration*
Rekisteröidyt parisuhteet – *Registered partnerships*
Erot rekisteröidyistä parisuhteista – *Divorces from registered partnerships*
Seutukunta – *Sub-regional unit*
Syntyneiden enemmyys – *Excess of births*
Taaajaan asutut kunnat – *Semi-urban municipalities*
Tulomuutto – *In-migration*
Väestönlisäys – *Increase of population*
Väkiluku – *Population*
Väkiluku vuoden lopussa – *Population at end-year*
Väkiluvun korjaus – *Correction of population register*

Major Regions and Regions

Major regions

Etelä-Suomi – *Southern Finland*
Länsi-Suomi – *Western Finland*
Itä-Suomi – *Eastern Finland*
Pohjois-Suomi – *Northern Finland*
Ahvenanmaa – *Åland*

Regions

Etelä-Karjala – *South Karelia*
Pohjois-Karjala – *North Karelia*
Etelä-Pohjanmaa – *South Ostrobothnia*
Keski-Suomi – *Central Finland*
Pohjanmaa – *Ostrobothnia*
Keski-Pohjanmaa – *Central Ostrobothnia*
Pohjois-Pohjanmaa – *North Ostrobothnia*
Lappi – *Lapland*
Ahvenanmaa – *Åland*

Taulukot – Tabeller – Tables

1.01 Väestö sukupuolen ja iän mukaan 2001–2012
Befolkningen efter kön och ålder 2001–2012
Population by sex and age 2001–2012

Ikäryhmä Åldersgrupp Age group	Vuosi – År – Year											
	2001	2002	2003	2004	2005	2006	2007	2008	2009	2010	2011	2012
Molemmat sukupuolet – Boda könen – Both sexes												
Yhteensä												
Totalt – Total	5 194 901	5 206 295	5 219 732	5 236 611	5 255 580	5 276 955	5 300 484	5 326 314	5 351 427	5 375 276	5 401 267	5 426 674
0–4	286 792	283 195	283 137	283 693	284 949	288 127	291 628	295 002	298 114	301 621	302 977	304 083
5–9	321 777	314 463	306 715	299 434	293 416	289 219	286 249	286 818	287 786	289 347	293 116	296 980
10–14	323 018	329 351	330 245	331 433	328 539	323 835	316 713	309 342	302 423	296 709	292 889	290 329
15–19	329 220	323 130	319 754	318 105	320 942	325 347	331 920	333 177	334 636	332 084	327 766	320 713
20–24	325 599	327 262	330 871	333 364	333 936	332 004	327 266	325 440	324 472	327 780	332 881	339 758
25–29	312 190	319 485	327 973	330 853	331 174	330 967	334 682	340 416	344 634	346 063	345 438	341 295
30–34	335 071	321 645	308 602	306 354	308 990	315 588	323 951	334 075	337 970	339 277	340 247	344 759
35–39	376 538	373 457	367 428	357 316	347 754	336 438	324 082	311 930	310 768	313 917	320 917	329 842
40–44	378 091	376 608	379 711	379 466	377 782	376 003	373 599	368 125	358 754	349 683	339 160	327 470
45–49	398 557	393 036	387 053	382 724	379 095	375 319	374 364	377 979	378 341	377 077	375 591	373 298
50–54	420 940	414 266	404 572	397 493	392 973	392 282	387 167	381 671	378 037	374 857	371 613	371 171
55–59	325 664	363 817	390 583	412 327	416 888	410 077	403 762	394 516	388 165	384 108	383 809	379 195
60–64	274 073	268 016	269 893	273 109	297 977	313 032	349 870	375 755	396 886	401 712	395 223	389 588
65–69	225 223	228 179	236 582	244 189	242 434	259 097	253 225	255 273	258 319	281 997	296 656	331 528
70–74	212 474	212 476	208 415	206 336	205 764	205 928	209 415	217 574	225 043	223 495	239 251	233 799
75–79	166 355	169 477	172 779	177 097	180 520	182 687	183 591	180 869	179 671	179 637	180 510	184 079
80–84	103 659	107 487	112 760	120 243	123 858	127 261	130 708	134 555	138 717	141 752	144 120	145 203
85–89	55 670	55 947	56 882	56 044	60 492	64 666	68 008	72 243	76 940	79 857	82 498	85 059
90–	23 990	24 998	25 777	27 031	28 097	29 078	30 284	31 554	31 751	34 303	36 605	38 525
Miehet – Män – Males												
Yhteensä												
Totalt – Total	2 537 597	2 544 916	2 552 893	2 562 077	2 572 350	2 583 742	2 596 787	2 611 653	2 625 067	2 638 416	2 652 534	2 666 622
0–4	146 445	144 988	144 920	145 288	145 596	147 143	148 927	150 804	152 197	154 243	154 881	155 281
5–9	164 106	160 159	156 323	152 711	149 894	147 656	146 463	146 717	147 367	147 824	149 722	151 706
10–14	164 959	168 163	168 457	168 881	167 327	165 156	161 289	157 654	154 256	151 578	149 569	148 569
15–19	168 400	165 139	163 377	162 574	164 118	166 143	169 455	169 961	170 583	169 224	167 231	163 421
20–24	166 249	167 305	169 099	170 494	170 710	169 860	167 344	166 488	165 988	167 817	170 256	173 775
25–29	160 236	163 651	167 827	169 294	169 408	169 194	171 554	174 715	177 022	177 710	177 541	175 226
30–34	170 678	164 134	157 884	156 605	158 395	162 205	166 303	171 532	173 572	174 220	174 711	177 454
35–39	191 831	190 176	186 935	181 791	176 975	171 224	165 325	159 578	158 921	161 115	165 054	169 502
40–44	191 720	191 029	192 739	192 668	191 803	190 918	189 649	186 832	182 143	177 566	172 221	166 649
45–49	201 113	198 164	195 024	193 185	191 198	189 147	188 798	190 839	191 110	190 596	189 973	188 707
50–54	212 453	208 985	203 830	199 376	196 815	196 272	193 476	190 665	189 311	187 628	185 871	185 863
55–59	162 079	181 388	194 731	205 792	207 826	204 428	201 192	196 318	192 402	190 137	189 879	187 478
60–64	131 892	129 277	130 548	132 760	145 517	153 214	171 507	184 247	194 857	197 048	193 951	191 222
65–69	103 927	105 749	110 107	113 827	113 204	121 620	119 141	120 498	122 578	134 543	142 014	158 967
70–74	90 397	91 018	90 050	90 150	90 986	91 351	93 470	97 658	101 250	100 784	108 607	106 568
75–79	60 886	63 520	66 306	68 708	70 909	72 900	73 962	73 731	74 193	75 178	75 920	78 139
80–84	31 184	32 679	34 871	37 884	40 013	42 275	44 462	47 128	49 230	51 064	52 881	53 901
85–89	14 012	14 139	14 488	14 500	15 887	17 038	18 232	19 703	21 357	22 807	24 345	25 782
90–	5 030	5 253	5 377	5 589	5 769	5 998	6 238	6 585	6 730	7 334	7 907	8 412
Naiset – Kvinnor – Females												
Yhteensä												
Totalt – Total	2 657 304	2 661 379	2 666 839	2 674 534	2 683 230	2 693 213	2 703 697	2 714 661	2 726 360	2 736 860	2 748 733	2 760 052
0–4	140 347	138 207	138 217	138 405	139 353	140 984	142 701	144 198	145 917	147 378	148 096	148 802
5–9	157 671	154 304	150 392	146 723	143 522	141 563	139 786	140 101	140 419	141 523	143 394	145 274
10–14	158 059	161 188	161 788	162 552	161 212	158 679	155 424	151 688	148 167	145 131	143 320	141 760
15–19	160 820	157 991	156 377	155 531	156 824	159 204	162 465	163 216	164 053	162 860	160 535	157 292
20–24	159 350	159 957	161 772	162 870	163 226	162 144	159 922	158 952	158 484	159 963	162 625	165 983
25–29	151 954	155 834	160 146	161 559	161 766	161 773	163 128	165 701	167 612	168 353	167 897	166 069
30–34	164 393	157 511	150 718	149 749	150 595	153 383	157 648	162 543	164 398	165 057	165 536	167 305
35–39	184 707	183 281	180 493	175 525	170 779	165 214	158 757	152 352	151 847	152 802	155 863	160 340
40–44	186 371	185 579	186 972	186 798	185 979	185 085	183 950	181 293	176 611	172 117	166 939	160 821
45–49	197 444	194 872	192 029	189 539	187 897	186 172	185 566	187 140	187 231	186 481	185 618	184 591
50–54	208 487	205 281	200 742	198 117	196 158	196 010	193 691	191 006	188 726	187 229	185 742	185 308
55–59	163 585	182 429	195 852	206 535	209 062	205 649	202 570	198 198	195 763	193 971	193 930	191 717
60–64	142 181	138 739	139 345	140 349	152 460	159 818	178 363	191 508	202 029	204 664	201 272	198 366
65–69	121 296	122 430	126 475	130 362	129 230	137 477	134 084	134 775	135 741	147 454	154 642	172 561
70–74	122 077	121 458	118 365	116 186	114 778	114 577	115 945	119 916	123 793	122 711	130 644	127 531
75–79	105 469	105 957	106 473	108 389	109 611	109 787	109 629	107 138	105 478	104 459	104 590	105 940
80–84	72 475	74 808	77 889	82 359	83 845	84 986	86 246	87 427	89 487	90 688	91 239	91 302
85–89	41 658	41 808	42 394	41 544	44 605	47 628	49 776	52 540	55 583	57 050	58 153	59 277
90–	18 960	19 745	20 400	21 442	22 328	23 080	24 046	24 969	25 021	26 969	28 698	30 113

1.02 Keskiväkiluku iän, siviilisäädyn, sukupuolen ja kielen mukaan 2012
Medelfolkmängd efter ålder, civilstånd, kön och språk 2012
Age of the mean population by marital status, sex and language 2012

Ikäryhmä Åldersgrupp Age group	Yhteensä Totalt Total	Miehet Män Males	Naiset Kvinnor Females	Naimattomat Ogifta Single		Naimisissa Giffta Married		Eronneet Frånskilda Divorced		Lesket Änklingar / Änkor Widowed		Rekisteröidyssä parisuhteessa olevat tai olleet I eller efter registrerat partnerskap In or after a registered partnership		
				M	N/K/F	M	N/K/F	M	N/K/F	M	N/K/F	M	N/K/F	
Koko väestö – Hela befolkningen – Total population														
Yhteensä	Totalt – Total	5 413 971	2 659 578	2 754 393	1 367 307	1 204 769	1 006 677	1 008 187	229 327	301 049	54 145	237 439	2 123	2 949
0-4	59 856	30 497	29 359	30 497	29 359	–	–	–	–	–	–	–	–	–
5-9	243 675	124 585	119 090	124 585	119 090	–	–	–	–	–	–	–	–	–
10-14	303 530	155 081	148 449	155 081	148 449	–	–	–	–	–	–	–	–	–
15-19	295 048	150 714	144 334	150 714	144 334	–	–	–	–	–	–	–	–	–
20-24	291 609	149 069	142 540	149 069	142 540	–	–	–	–	–	–	–	–	–
25-29	324 240	165 326	158 914	165 131	158 186	176	656	1	8	–	1	18	64	–
30-34	336 320	172 016	164 304	165 195	150 476	6 386	12 757	390	933	2	23	44	116	–
35-39	343 367	176 384	166 983	140 905	113 852	32 342	47 790	2 992	4 898	20	106	126	339	–
40-44	342 503	176 083	166 421	99 971	73 242	67 980	81 793	7 843	10 559	65	288	225	540	–
45-49	325 380	167 278	158 102	69 211	50 386	84 748	90 557	12 887	16 174	129	495	305	491	–
50-54	333 315	169 435	163 880	59 133	44 600	90 321	93 597	19 330	24 106	317	1 121	334	457	–
55-59	374 445	189 340	185 105	57 736	43 328	102 366	104 173	28 185	34 897	673	2 288	382	420	–
60-64	371 392	185 867	185 525	47 426	34 398	103 739	106 954	33 200	39 587	1 218	4 381	285	206	–
65-69	381 502	188 679	192 824	39 223	28 268	110 747	112 985	36 193	42 867	2 349	8 552	168	153	–
70-74	392 406	192 587	199 819	29 446	21 717	122 916	118 544	35 660	43 114	4 445	16 368	121	78	–
75-79	314 092	150 491	163 602	16 498	14 368	103 445	94 854	24 625	32 016	5 862	22 310	62	55	–
80-84	236 525	107 588	128 938	9 979	10 770	75 905	66 802	14 523	21 532	7 144	29 811	38	24	–
85+	182 295	77 030	105 265	6 635	9 112	53 776	42 909	7 991	14 284	8 615	38 954	14	7	–
	144 662	53 391	91 271	4 002	8 100	35 055	24 676	3 846	9 449	10 487	49 044	3	2	–
	121 344	33 223	88 121	1 956	8 646	16 778	9 145	1 666	6 629	12 822	63 701	1	1	–
Suomenkieliset – Finskspråkiga – Finnish-speaking population														
Yhteensä	Totalt – Total	4 865 100	2 382 452	2 482 648	1 223 217	1 084 368	899 691	902 123	208 109	273 945	49 711	219 553	1 725	2 661
0-4	52 871	26 918	25 953	26 918	25 953	–	–	–	–	–	–	–	–	–
5-9	215 984	110 476	105 509	110 476	105 509	–	–	–	–	–	–	–	–	–
10-14	268 855	137 394	131 461	137 394	131 461	–	–	–	–	–	–	–	–	–
15-19	262 852	134 227	128 625	134 227	128 625	–	–	–	–	–	–	–	–	–
20-24	261 086	133 457	127 629	133 457	127 629	–	–	–	–	–	–	–	–	–
25-29	291 292	148 537	142 755	148 371	142 208	148	477	1	6	–	1	18	64	–
30-34	297 583	152 069	145 514	146 886	135 329	4 949	9 508	205	551	–	18	29	109	–
35-39	296 242	151 466	144 776	123 239	101 772	26 200	39 042	1 937	3 574	14	77	76	311	–
40-44	295 421	151 162	144 259	87 818	66 033	57 193	69 123	5 947	8 397	55	217	151	491	–
45-49	283 135	145 170	137 965	61 324	45 855	72 803	77 899	10 690	13 391	115	383	238	438	–
50-54	292 996	148 795	144 201	53 032	40 712	78 479	81 332	16 718	20 826	286	920	281	412	–
55-59	336 650	170 104	166 546	52 964	39 769	90 860	93 109	25 352	31 357	604	1 935	324	377	–
60-64	338 508	169 700	168 808	43 969	31 385	93 697	97 015	30 643	36 334	1 132	3 894	260	182	–
65-69	351 966	174 191	177 776	36 662	25 941	101 321	103 879	33 867	39 963	2 189	7 857	152	136	–
70-74	364 679	178 499	186 180	27 580	20 151	113 079	110 175	33 603	40 542	4 133	15 241	105	71	–
75-79	290 547	138 346	152 201	15 345	13 375	94 548	87 856	23 000	30 101	5 405	20 823	50	47	–
80-84	219 370	99 196	120 174	9 306	10 081	69 738	61 953	13 519	20 214	6 602	27 909	32	18	–
85+	169 512	71 294	98 218	6 188	8 501	49 642	39 778	7 502	13 485	7 953	36 450	10	5	–
	133 995	49 054	84 941	3 708	7 580	32 101	22 718	3 598	8 973	9 647	45 669	2	2	–
	110 414	29 794	80 621	1 750	7 964	14 936	8 262	1 529	6 234	11 578	58 160	1	1	–
Ruotsinkieliset – Svenskspråkiga – Swedish-speaking population														
Yhteensä	Totalt – Total	291 098	145 693	145 406	72 840	65 140	59 333	53 673	9 469	11 660	3 939	14 799	113	135
0-4	3 359	1 688	1 671	1 688	1 671	–	–	–	–	–	–	–	–	–
5-9	14 111	7 151	6 961	7 151	6 961	–	–	–	–	–	–	–	–	–
10-14	17 470	8 838	8 632	8 838	8 632	–	–	–	–	–	–	–	–	–
15-19	16 777	8 606	8 171	8 606	8 171	–	–	–	–	–	–	–	–	–
20-24	16 488	8 518	7 971	8 518	7 971	–	–	–	–	–	–	–	–	–
25-29	18 410	9 403	9 007	9 400	8 991	3	16	–	1	–	–	1	–	–
30-34	17 231	8 913	8 318	8 678	7 823	232	477	4	17	–	–	1	1	–
35-39	15 676	8 250	7 427	6 916	5 557	1 284	1 755	46	108	1	3	3	5	–
40-44	15 665	8 309	7 357	4 899	3 595	3 220	3 492	179	248	6	6	6	16	–
45-49	15 609	8 171	7 438	3 489	2 606	4 269	4 297	398	503	5	13	11	21	–
50-54	16 896	8 703	8 193	3 020	2 427	4 971	4 887	688	835	12	27	12	18	–
55-59	18 002	9 241	8 761	2 673	2 214	5 456	5 170	1 053	1 274	36	80	25	25	–
60-64	17 211	8 772	8 439	2 062	1 754	5 437	5 182	1 214	1 335	45	149	15	20	–
65-69	18 731	9 544	9 187	1 784	1 401	6 174	5 909	1 461	1 525	113	340	13	13	–
70-74	20 618	10 602	10 017	1 472	1 095	7 391	6 470	1 467	1 738	261	710	11	5	–
75-79	20 053	10 249	9 804	1 015	816	7 511	6 193	1 318	1 581	397	1 208	10	7	–
80-84	14 700	7 219	7 481	607	545	5 262	4 302	872	1 055	473	1 574	5	6	–
85+	11 322	5 097	6 226	406	498	3 653	2 857	430	645	606	2 225	3	2	–
	9 823	3 998	5 825	274	429	2 724	1 822	214	428	786	3 147	1	–	–
	10 420	3 264	7 156	187	621	1 749	847	128	370	1 202	5 319	–	–	–

1.03 Keskiväkiluku iän ja sukupuolen mukaan maakunnittain 2012
Medelfolkmängd efter ålder och kön landskapsvis 2012
Age of the mean population by sex and region 2012

Ikäryhmä Åldersgrupp Age group	Yhteensä Totalt Total	Manner-Suomi – Fasta Finland – Mainland Finland									
		Uusimaa Nyland	Varsinais- Suomi Egentliga Finland	Satakunta Satakunta	Kanta-Häme Egentliga Tavastland	Pirkanmaa Birkaland	Päijät-Häme Päijänne- Tavastland	Kymenlaakso Kymmenedalen	Etelä-Karjala Södra Karelen	Etelä-Savo Södra Savolax	Pohjois-Savo Norra Savolax

Molemmat sukupuolet – Båda könen – Both sexes

Yhteensä Totalt – Total	5 413 971	1 557 947	468 077	225 118	175 351	494 653	202 392	181 625	132 441	153 974	248 182
0–4	303 530	92 718	24 652	11 124	9 421	28 513	10 062	8 283	6 038	6 423	12 387
5–9	295 048	87 470	23 920	11 458	9 742	26 898	10 359	8 695	6 174	7 019	12 553
10–14	291 609	83 114	24 661	11 654	9 810	25 560	10 570	9 404	6 529	7 634	13 237
15–19	324 240	91 681	27 227	13 222	10 597	28 234	12 200	10 617	7 603	8 656	14 901
20–24	336 320	101 909	29 801	12 181	9 284	32 716	11 317	9 040	7 420	7 923	15 105
25–29	343 367	113 564	29 721	12 154	9 332	34 342	11 002	9 232	7 048	7 223	14 207
30–34	342 503	118 553	29 492	12 082	9 912	33 189	11 192	9 582	7 023	6 797	13 358
35–39	325 380	110 853	27 989	11 761	10 136	31 177	11 303	9 736	6 986	7 048	12 656
40–44	333 315	107 860	29 207	13 151	10 952	30 624	12 248	10 873	7 735	8 289	14 171
45–49	374 445	115 921	32 187	15 323	12 279	32 877	13 987	12 762	9 109	10 491	17 196
50–54	371 392	104 301	30 754	15 438	12 436	32 162	13 813	13 368	9 617	11 848	18 448
55–59	381 502	99 042	32 315	16 900	12 800	32 736	14 922	14 221	10 367	12 974	19 566
60–64	392 406	99 319	34 509	18 654	13 412	34 613	17 033	15 160	10 957	13 686	19 455
65–69	314 092	81 824	28 732	15 012	10 801	28 416	13 681	12 457	8 649	11 062	14 788
70–74	236 525	55 746	20 953	11 815	8 170	21 178	10 430	9 532	7 181	9 021	11 984
75–79	182 295	39 442	16 403	9 341	6 349	16 676	7 647	7 436	5 723	7 265	9 697
80–84	144 662	29 655	13 648	7 484	5 246	13 451	5 847	6 176	4 577	5 883	7 994
85–89	83 779	16 771	8 125	4 378	3 207	7 805	3 287	3 507	2 602	3 312	4 639
90–	37 565	8 209	3 785	1 991	1 470	3 489	1 494	1 548	1 109	1 426	1 842

Miehet – Män – Males

Yhteensä Totalt – Total	2 659 578	754 860	227 615	110 773	85 866	242 805	98 053	89 434	65 573	75 700	122 576
0–4	155 081	47 443	12 641	5 705	4 876	14 495	5 186	4 192	3 041	3 295	6 342
5–9	150 714	44 545	12 217	5 868	4 961	13 668	5 303	4 425	3 131	3 631	6 475
10–14	149 069	42 363	12 683	6 027	4 979	13 035	5 300	4 767	3 339	3 884	6 751
15–19	165 326	46 473	13 848	6 811	5 419	14 354	6 118	5 507	3 896	4 453	7 587
20–24	172 016	50 229	14 830	6 505	4 824	16 727	5 730	4 859	4 205	4 178	7 700
25–29	176 384	56 264	15 047	6 341	4 798	17 699	5 630	4 936	3 857	3 861	7 443
30–34	176 083	59 921	14 744	6 266	5 000	17 202	5 807	5 057	3 736	3 503	6 974
35–39	167 278	56 477	14 319	5 965	5 151	16 127	5 793	4 945	3 607	3 580	6 536
40–44	169 435	54 277	14 759	6 689	5 574	15 716	6 163	5 571	3 919	4 187	7 158
45–49	189 340	57 720	16 113	7 922	6 289	16 640	7 132	6 564	4 649	5 289	8 799
50–54	185 867	51 185	15 359	7 671	6 239	16 246	6 865	6 771	4 951	6 049	9 336
55–59	188 679	46 913	15 775	8 487	6 337	16 077	7 233	7 171	5 180	6 664	10 006
60–64	192 587	46 070	16 736	9 283	6 541	16 913	8 234	7 512	5 530	6 943	9 903
65–69	150 491	37 527	13 848	7 264	5 220	13 436	6 520	6 026	4 222	5 419	7 218
70–74	107 588	24 320	9 552	5 430	3 708	9 561	4 650	4 369	3 310	4 148	5 519
75–79	77 030	16 116	6 916	4 009	2 754	6 938	3 098	3 162	2 380	3 079	4 055
80–84	53 391	10 600	4 976	2 794	1 912	4 912	2 059	2 256	1 646	2 219	2 935
85–89	25 064	4 748	2 418	1 306	978	2 312	944	1 011	746	990	1 423
90–	8 160	1 673	836	435	310	751	291	338	233	334	421

Naiset – Kvinnor – Females

Yhteensä Totalt – Total	2 754 393	803 087	240 462	114 345	89 485	251 848	104 339	92 191	66 869	78 274	125 606
0–4	148 449	45 276	12 011	5 419	4 546	14 018	4 876	4 091	2 997	3 128	6 046
5–9	144 334	42 925	11 704	5 590	4 781	13 230	5 056	4 271	3 043	3 388	6 078
10–14	142 540	40 752	11 978	5 627	4 831	12 525	5 270	4 637	3 190	3 751	6 487
15–19	158 914	45 208	13 380	6 412	5 178	13 880	6 082	5 111	3 707	4 203	7 315
20–24	164 304	51 680	14 971	5 676	4 460	15 989	5 587	4 182	3 215	3 745	7 405
25–29	166 983	57 300	14 674	5 813	4 535	16 643	5 372	4 296	3 192	3 362	6 765
30–34	166 421	58 632	14 748	5 816	4 912	15 988	5 385	4 525	3 287	3 294	6 385
35–39	158 102	54 376	13 670	5 797	4 985	15 050	5 511	4 792	3 379	3 468	6 120
40–44	163 880	53 584	14 448	6 463	5 378	14 908	6 085	5 302	3 816	4 102	7 014
45–49	185 105	58 201	16 074	7 401	5 990	16 237	6 856	6 198	4 460	5 202	8 397
50–54	185 525	53 116	15 395	7 767	6 197	15 916	6 948	6 598	4 666	5 800	9 112
55–59	192 824	52 129	16 540	8 413	6 463	16 660	7 689	7 050	5 187	6 310	9 560
60–64	199 819	53 249	17 773	9 371	6 871	17 700	8 799	7 648	5 428	6 743	9 552
65–69	163 602	44 297	14 885	7 749	5 581	14 981	7 161	6 431	4 428	5 643	7 570
70–74	128 938	31 426	11 401	6 386	4 462	11 617	5 780	5 163	3 871	4 874	6 465
75–79	105 265	23 326	9 487	5 332	3 595	9 739	4 549	4 274	3 343	4 186	5 642
80–84	91 271	19 055	8 672	4 690	3 334	8 539	3 789	3 920	2 931	3 664	5 060
85–89	58 715	12 023	5 707	3 072	2 229	5 494	2 343	2 496	1 856	2 323	3 217

Pohjois-Karjala Norra Karelen	Keski-Suomi Mellersta Finland	Etelä- Pohjanmaa Södra Österbotten	Pohjanmaa Österbotten	Keski- Pohjanmaa Mellersta Österbotten	Pohjois- Pohjanmaa Norra Österbotten	Kainuu Kajanaland	Lappi Lapland	Ahvenanmaa Åland	Ikäryhmä Åldersgrupp Age group
----------------------------------	-------------------------------------	---	--------------------------	---	---	----------------------	------------------	---------------------	--------------------------------------

Molemmat sukupuolet – Båda könen – Both sexes

165 830	274 770	193 897	179 385	68 547	399 279	80 992	183 087	28 428	Yhteensä Totalt – Total
8 023	15 727	11 134	10 811	4 467	28 856	3 829	9 566	1 500	0–4
7 995	15 080	11 032	10 212	4 255	27 616	3 881	9 133	1 562	5–9
8 660	14 574	11 262	9 980	4 130	25 432	4 123	9 686	1 594	10–14
9 868	16 653	12 208	11 265	4 617	26 814	4 999	11 187	1 695	15–19
10 563	18 811	10 949	11 959	4 091	26 453	4 101	11 158	1 544	20–24
9 451	17 679	10 749	11 087	4 002	26 379	4 176	10 480	1 542	25–29
8 547	16 382	10 442	10 985	3 921	25 963	3 875	9 524	1 687	30–34
7 988	15 535	10 089	10 132	3 751	24 059	3 636	8 735	1 812	35–39
8 592	15 478	10 782	10 752	3 873	22 943	4 238	9 597	1 956	40–44
10 950	17 650	12 661	11 215	4 295	25 250	5 606	12 605	2 086	45–49
12 787	19 095	13 286	10 961	4 336	25 838	6 422	14 534	1 953	50–54
13 950	19 351	14 570	11 889	4 749	26 502	7 158	15 449	2 046	55–59
13 677	20 316	14 821	12 374	5 135	25 515	6 905	14 856	2 013	60–64
10 391	15 902	11 414	10 575	3 980	18 866	5 142	10 583	1 821	65–69
8 126	12 617	8 997	8 055	3 027	15 008	4 359	9 099	1 231	70–74
6 653	9 796	7 524	6 512	2 361	11 746	3 502	7 288	940	75–79
5 377	7 740	6 364	5 209	1 913	8 899	2 933	5 583	686	80–84
3 036	4 480	3 862	3 615	1 152	5 054	1 553	2 886	512	85–89
1 201	1 908	1 755	1 800	497	2 091	559	1 144	252	90–

Miehet – Män – Males

82 415	135 845	96 359	90 037	33 936	201 108	40 601	91 856	14 171	Yhteensä Totalt – Total
4 053	8 071	5 626	5 522	2 329	14 666	1 955	4 881	767	0–4
4 027	7 637	5 695	5 270	2 154	14 246	1 999	4 656	810	5–9
4 428	7 389	5 845	5 174	2 080	13 150	2 080	4 961	839	10–14
5 077	8 500	6 286	5 787	2 297	13 747	2 574	5 747	851	15–19
5 510	9 519	5 795	6 347	2 137	13 943	2 281	5 854	848	20–24
5 011	9 221	5 671	5 941	2 089	13 946	2 284	5 555	795	25–29
4 521	8 508	5 417	5 895	2 007	13 554	2 085	5 009	879	30–34
4 087	8 078	5 299	5 281	1 928	12 727	1 887	4 564	932	35–39
4 362	7 974	5 527	5 599	2 036	11 985	2 156	4 816	972	40–44
5 565	8 906	6 446	5 797	2 185	12 953	2 886	6 450	1 038	45–49
6 479	9 703	6 735	5 466	2 129	13 020	3 286	7 433	949	50–54
7 173	9 754	7 466	5 949	2 369	13 394	3 758	7 995	981	55–59
7 162	10 196	7 536	6 248	2 582	12 905	3 562	7 747	987	60–64
5 219	7 682	5 672	5 276	1 968	9 160	2 581	5 309	929	65–69
3 775	5 881	4 162	3 859	1 422	7 020	1 997	4 272	637	70–74
2 851	4 214	3 250	2 907	1 003	5 161	1 490	3 225	428	75–79
1 936	2 893	2 390	2 062	756	3 449	1 125	2 173	303	80–84
913	1 313	1 148	1 220	364	1 616	514	932	171	85–89
270	411	398	440	107	471	106	281	60	90–

Naiset – Kvinnor – Females

83 416	138 926	97 538	89 348	34 611	198 171	40 391	91 232	14 257	Yhteensä Totalt – Total
3 971	7 656	5 508	5 290	2 139	14 190	1 874	4 685	733	0–4
3 968	7 443	5 337	4 942	2 101	13 370	1 882	4 477	753	5–9
4 232	7 185	5 417	4 807	2 050	12 283	2 044	4 725	755	10–14
4 791	8 154	5 923	5 478	2 320	13 067	2 425	5 440	844	15–19
5 053	9 292	5 155	5 613	1 955	12 510	1 820	5 304	696	20–24
4 441	8 458	5 078	5 146	1 914	12 433	1 893	4 926	747	25–29
4 027	7 874	5 025	5 090	1 914	12 409	1 790	4 515	808	30–34
3 902	7 457	4 790	4 851	1 823	11 333	1 749	4 172	881	35–39
4 230	7 505	5 255	5 153	1 838	10 958	2 082	4 781	984	40–44
5 385	8 744	6 215	5 419	2 110	12 297	2 720	6 155	1 049	45–49
6 308	9 393	6 552	5 495	2 207	12 818	3 137	7 101	1 004	50–54
6 777	9 597	7 104	5 940	2 380	13 108	3 401	7 454	1 065	55–59
6 515	10 121	7 286	6 126	2 554	12 610	3 343	7 109	1 026	60–64
5 172	8 220	5 743	5 299	2 012	9 706	2 561	5 274	893	65–69
4 351	6 736	4 835	4 196	1 606	7 989	2 362	4 827	595	70–74
3 802	5 582	4 274	3 605	1 358	6 585	2 012	4 063	513	75–79
3 442	4 848	3 974	3 148	1 157	5 451	1 808	3 411	384	80–84
2 123	3 167	2 714	2 395	789	3 438	1 039	1 955	341	85–89

1.04 Väestönmuutokset ja väkiluku kaupunkimaisuuden ¹⁾ ja aluehallintoviraston (AVI) mukaan 2003–2012
Befolkningsförändringar och folkmängd efter urbaniseringsgrad ¹⁾ och regionförvaltningsverk (RFV) 2003–2012
Vital statistics and population by degree of urbanisation ¹⁾ and Regional State Administrative Agency (AVI) 2003–2012

Alue Område Area	Elävänä syntyneet Levande födda Live births	Kuolleet Döda Deaths	Syntyneiden enemmys Födelse- överskott Excess of births	Netto maassa- muutto Inrikes netto- flyttning Internal net migration	Netto- maahan- muutto Netto- invandring Net immigration	Väestön- lisäys Folkökning Increase of population	Aluejärjestelyt ja korjaus väkilukuun Områdesregleringar och korrigering av folkmängd Regional rearrangements and correction in population data	Väkiluku 31.12 Folkmängd 31.12 Population 31.12	Solmitut avioliitot Ingångna äktenskap Contracted marriages	Avioerot Skilsmässor Divorces
Koko maa – Hela landet – Whole country										
2003.....	56 630	48 996	7 634	–	5 755	13 389	48	5 219 732	25 815	13 475
2004.....	57 758	47 600	10 158	–	6 677	16 835	44	5 236 611	29 342	13 234
2005.....	57 745	47 928	9 817	–	8 986	18 803	166	5 255 580	29 283	13 383
2006.....	58 840	48 065	10 775	–	10 344	21 119	256	5 276 955	28 236	13 255
2007.....	58 729	49 077	9 652	–	13 586	23 238	291	5 300 484	29 497	13 224
2008.....	59 530	49 094	10 436	–	15 457	25 893	–63	5 326 314	31 014	13 471
2009.....	60 430	49 883	10 547	–	14 548	25 095	18	5 351 427	29 836	13 527
2010.....	60 980	50 887	10 093	–	13 731	23 824	25	5 375 276	29 952	13 619
2011.....	59 961	50 585	9 376	–	16 821	26 197	–206	5 401 267	28 408	13 469
2012.....	59 493	51 707	7 786	–	17 433	25 219	188	5 426 674	28 878	13 040
Kaupunkimaiset kunnat – Urbana kommuner – Urban municipalities										
2003.....	39 893	29 585	10 308	2 457	4 687	17 452	–63	3 487 954	19 512	10 055
2004.....	40 655	28 937	11 718	1 570	5 096	18 384	194	3 506 532	22 172	9 856
2005.....	40 816	29 053	11 763	2 214	7 168	21 145	–23	3 527 654	22 007	9 937
2006.....	41 629	29 202	12 427	2 418	8 231	23 076	188	3 550 918	21 097	9 854
2007.....	41 692	29 993	11 699	2 173	11 028	24 900	150	3 575 968	22 018	9 777
2008.....	42 323	29 833	12 490	4 549	12 480	29 544	1 979	3 607 491	23 104	10 023
2009.....	42 807	30 584	12 223	3 356	11 778	27 358	–216	3 634 633	22 429	10 057
2010.....	43 578	31 217	12 361	4 272	11 014	27 647	–16	3 662 264	22 411	10 173
2011.....	42 617	31 183	11 434	4 817	13 790	30 041	–177	3 692 128	21 356	10 030
2012.....	42 369	31 869	10 500	5 658	14 403	30 561	107	3 722 796	21 518	9 659
Taajaan asutut kunnat – Tätortskommuner – Semi-urban municipalities										
2003.....	9 047	8 896	151	–35	622	738	–9	879 316	3 445	1 966
2004.....	9 315	8 441	874	654	695	2 223	–234	881 305	4 021	1 934
2005.....	9 228	8 719	509	612	831	1 952	62	883 319	4 020	1 976
2006.....	9 475	8 590	885	1 287	979	3 151	14	886 484	3 889	1 914
2007.....	9 434	8 683	751	1 184	1 074	3 009	41	889 534	4 253	1 981
2008.....	9 504	8 751	753	–381	1 503	1 850	–1 970	889 414	4 475	2 004
2009.....	9 812	8 949	863	–153	1 220	1 929	–174	891 169	4 140	2 005
2010.....	9 560	9 105	455	–479	1 066	1 042	–36	892 175	4 207	1 925
2011.....	9 669	8 989	680	–314	1 309	1 675	–10	893 840	3 915	2 003
2012.....	9 533	9 220	313	–1 342	1 319	290	36	894 166	4 117	1 956
Maaseutumaiset kunnat – Landsbygdskommuner – Rural municipalities										
2003.....	7 690	10 515	–2 825	–2 422	446	–4 801	120	852 462	2 858	1 454
2004.....	7 788	10 222	–2 434	–2 224	886	–3 772	84	848 774	3 149	1 444
2005.....	7 701	10 156	–2 455	–2 826	987	–4 294	127	844 607	3 256	1 470
2006.....	7 736	10 273	–2 537	–3 705	1 134	–5 108	54	839 553	3 250	1 487
2007.....	7 603	10 401	–2 798	–3 357	1 484	–4 671	100	834 982	3 226	1 466
2008.....	7 703	10 510	–2 807	–4 168	1 474	–5 501	–72	829 409	3 435	1 444
2009.....	7 811	10 350	–2 539	–3 203	1 550	–4 192	408	825 625	3 267	1 465
2010.....	7 842	10 565	–2 723	–3 793	1 651	–4 865	77	820 837	3 334	1 521
2011.....	7 675	10 413	–2 738	–4 503	1 722	–5 519	–19	815 299	3 137	1 436
2012.....	7 591	10 618	–3 027	–4 316	1 711	–5 632	45	809 712	3 243	1 425
Manner–Suomi – Fasta Finland – Mainland Finland										
Etelä–Suomen AVI – Södra Finlands RFV – Southern Finland AVI										
2003.....	23 903	18 310	5 593	1 469	3 156	10 218	–10	2 116 071	11 631	6 278
2004.....	24 258	17 829	6 429	1 102	2 623	10 154	–7	2 126 218	13 204	6 023
2005.....	24 054	18 122	5 932	2 348	4 853	13 133	70	2 139 421	13 074	6 077
2006.....	24 624	17 790	6 834	3 104	5 820	15 758	143	2 155 322	12 567	6 048
2007.....	24 535	18 392	6 143	3 365	7 671	17 179	191	2 172 692	13 151	6 017
2008.....	24 947	17 968	6 979	3 410	8 638	19 027	81	2 191 800	13 792	6 131
2009.....	25 049	18 791	6 258	2 309	7 978	16 545	122	2 208 467	13 483	6 173
2010.....	25 498	19 226	6 272	2 021	7 159	15 452	–2	2 223 917	13 237	6 211
2011.....	24 885	18 785	6 100	1 682	9 160	16 942	21	2 240 880	12 574	6 221
2012.....	24 567	19 290	5 277	2 302	9 984	17 563	188	2 258 631	12 559	5 997
Lounais–Suomen AVI – Sydvästra Finlands RFV – Southwestern Finland AVI										
2003.....	6 725	6 777	–52	315	647	910	–4	682 354	3 326	1 725
2004.....	7 009	6 619	390	–324	697	763	17	683 134	3 755	1 803
2005.....	6 857	6 833	24	276	836	1 136	–11	684 259	3 808	1 826
2006.....	7 038	6 705	333	157	1 100	1 590	–9	685 840	3 604	1 721
2007.....	6 920	6 940	–20	–652	1 169	497	29	686 366	3 688	1 759
2008.....	6 935	6 942	–7	–136	1 352	1 209	–40	687 535	4 052	1 798
2009.....	7 133	7 018	115	–1	1 391	1 505	–10	689 030	3 749	1 761
2010.....	7 319	7 198	121	395	1 405	1 921	–6	690 945	3 706	1 773
2011.....	7 093	7 126	–33	154	1 477	1 598	–24	692 519	3 558	1 699
2012.....	6 931	7 320	–389	–67	1 783	1 327	24	693 870	3 585	1 727

1.04 Jatkuu
Forts.
Cont.

Alue Område Area	Elävänä syntyneet Levande födda Live births	Kuolleet Döda Deaths	Syntyneiden enemmyys Födelse- överskott Excess of births	Netto maassa- muutto Inrikes netto- flyttning Internal net migration	Netto- maahan- muutto Netto- invandring Net immigration	Väestön- lisäys Folkökning Increase of population	Aluejärjestelyt ja korjaus väkilukuun Områdesregleringar och korrigering av folkmängd Regional rearrangements and correction in population data	Väkiluku 31.12 Folkmängd 31.12 Population 31.12	Solmitut avioliitot Ingångna äktenskap Contracted marriages	Avioerot Skilsmässor Divorces
Itä-Suomen AVI – Östra Finlands RFV – Eastern Finland AVI										
2003.....	5 282	6 471	-1 189	-1 463	461	-2 191	-13	583 624	2 296	1 330
2004.....	5 399	6 341	-942	-1 384	631	-1 695	0	581 929	2 584	1 298
2005.....	5 347	6 388	-1 041	-1 852	643	-2 250	32	579 711	2 567	1 351
2006.....	5 326	6 367	-1 041	-2 177	803	-2 415	27	577 323	2 533	1 344
2007.....	5 217	6 533	-1 316	-2 516	824	-3 008	-20	574 295	2 641	1 283
2008.....	5 229	6 610	-1 381	-1 955	997	-2 339	29	571 985	2 712	1 276
2009.....	5 285	6 463	-1 178	-1 204	948	-1 434	-30	570 521	2 425	1 340
2010.....	5 290	6 719	-1 429	-829	1 000	-1 258	18	569 281	2 596	1 322
2011.....	5 433	6 494	-1 061	-919	1 268	-712	-11	568 558	2 458	1 339
2012.....	5 217	6 869	-1 652	-900	1 391	-1 161	16	567 413	2 627	1 176
Länsi- ja Sisä-Suomen AVI – Västra och Inre Finlands RFV – Western and Inland Finland AVI										
2003.....	12 658	11 334	1 324	1 746	1 055	4 125	47	1 162 772	5 447	2 712
2004.....	12 886	10 933	1 953	1 817	1 788	5 558	21	1 168 351	6 227	2 642
2005.....	13 027	10 870	2 157	1 043	1 634	4 834	45	1 173 230	6 376	2 619
2006.....	13 441	11 161	2 280	1 235	1 754	5 269	55	1 178 554	6 112	2 670
2007.....	13 515	11 238	2 277	1 855	2 596	6 728	50	1 185 332	6 422	2 707
2008.....	13 802	11 413	2 389	462	3 142	5 993	-92	1 191 233	6 818	2 777
2009.....	14 156	11 469	2 687	784	2 534	6 005	-55	1 197 183	6 590	2 766
2010.....	14 087	11 687	2 400	473	2 546	5 419	-2	1 202 600	6 733	2 759
2011.....	13 908	11 863	2 045	808	3 115	5 968	-127	1 208 441	6 433	2 699
2012.....	14 146	11 810	2 336	511	2 770	5 617	2	1 214 060	6 492	2 641
Pohjois-Suomen AVI – Norra Finlands RFV – Northern Finland AVI										
2003.....	6 026	4 030	1 996	-1 267	367	1 096	29	461 647	2 235	970
2004.....	6 125	3 864	2 261	-513	603	2 351	8	464 006	2 593	1 022
2005.....	6 401	3 727	2 674	-858	577	2 393	-6	466 393	2 511	1 051
2006.....	6 340	3 943	2 397	-1 233	514	1 678	-13	468 058	2 471	1 011
2007.....	6 442	3 910	2 532	-1 124	770	2 178	20	470 256	2 628	1 024
2008.....	6 451	3 991	2 460	-1 002	662	2 120	-34	472 342	2 630	1 083
2009.....	6 623	4 011	2 612	-1 162	969	2 419	-17	474 744	2 609	1 049
2010.....	6 595	3 963	2 632	-1 161	810	2 281	13	477 038	2 629	1 085
2011.....	6 416	4 120	2 296	-1 070	979	2 205	-58	479 185	2 430	1 091
2012.....	6 537	4 096	2 441	-1 117	894	2 218	-48	481 355	2 525	1 050
Lapin AVI – Lapplands RFV – Lapland AVI										
2003.....	1 774	1 806	-32	-847	17	-862	2	186 917	770	405
2004.....	1 800	1 752	48	-783	247	-488	14	186 443	843	393
2005.....	1 791	1 729	62	-1 014	295	-657	14	185 800	835	418
2006.....	1 776	1 842	-66	-1 130	309	-887	22	184 935	833	398
2007.....	1 814	1 815	-1	-930	381	-550	5	184 390	851	374
2008.....	1 872	1 920	-48	-873	512	-409	-18	183 963	871	362
2009.....	1 917	1 884	33	-797	546	-218	3	183 748	860	385
2010.....	1 905	1 861	44	-940	628	-268	8	183 488	908	417
2011.....	1 941	1 920	21	-728	562	-145	-13	183 330	842	367
2012.....	1 803	1 999	-196	-830	535	-491	5	182 844	949	386
Ahvenanmaan valtionvirasto – Statens ämbetsverk på Åland – State Department of Åland										
2003.....	262	268	-6	47	52	93	-3	26 347	110	55
2004.....	281	262	19	85	88	192	-9	26 530	136	53
2005.....	268	259	9	57	148	214	22	26 766	112	41
2006.....	295	257	38	44	44	126	31	26 923	116	63
2007.....	286	249	37	2	175	214	16	27 153	116	60
2008.....	294	250	44	94	154	292	11	27 456	139	44
2009.....	267	247	20	71	182	273	5	27 734	120	53
2010.....	286	233	53	41	183	277	-4	28 007	143	52
2011.....	285	277	8	73	260	341	6	28 354	113	53
2012.....	292	323	-31	101	76	146	1	28 501	141	63

1) Tilastollinen kuntaryhitys 2013 – Statistisk kommungruppering 2013 – Statistical grouping of municipalities 2013.

1.05 Väestönmuutokset maakunnittain ¹⁾ 1998–2012
Befolkningsförändringar landskapsvis ¹⁾ 1998–2012
Vital statistics by region ¹⁾ 1998–2012

Vuosi År Year	Yhteensä Totalt Total	Manner-Suomi – Fasta Finland – Mainland Finland									
		Uusimaa Nyland	Varsinais- Suomi Egentliga Finland	Satakunta Satakunta	Kanta- Häme Egentliga Tavastland	Pirkanmaa Birkaland	Päijät-Häme Päijänne- Tavastland	Kymenlaakso Kymmenedalen	Etelä-Karjala Södra Karelen	Etelä-Savo Södra Savolax	Pohjois-Savo Norra Savolax
Syntyneiden enemmitys – Födelseöverskott – Excess of births											
1998.....	7 846	5 746	502	-101	-28	521	-168	-425	-332	-411	-86
1999.....	8 229	6 400	519	-151	32	411	-28	-418	-371	-473	-62
2000.....	7 403	6 247	223	-227	-36	354	64	-560	-286	-543	-173
2001.....	7 639	6 133	169	-234	-184	554	51	-431	-240	-469	-6
2002.....	6 137	6 188	60	-296	-66	138	-68	-620	-268	-549	-354
2003.....	7 634	6 676	209	-261	-30	644	-140	-481	-432	-593	-263
2004.....	10 158	7 086	459	-69	-1	1 105	43	-301	-398	-588	-40
2005.....	9 817	6 849	249	-225	-183	1 082	21	-457	-298	-665	-118
2006.....	10 775	7 518	354	-21	106	1 127	72	-589	-273	-652	-175
2007.....	9 652	7 174	313	-333	22	1 057	-132	-549	-372	-643	-409
2008.....	10 436	7 776	369	-376	117	1 334	-65	-529	-320	-749	-244
2009.....	10 547	7 514	420	-305	101	1 224	-270	-586	-501	-793	-191
2010.....	10 093	7 380	511	-390	-94	1 072	-218	-492	-304	-813	-231
2011.....	9 376	7 238	374	-407	73	1 076	-263	-575	-373	-695	-261
2012.....	7 786	6 656	140	-529	-95	1 273	-234	-647	-403	-920	-463
Maassamuuton nettomuutto – Inrikes nettoflyttning – Internal net migration											
1998.....	-	10 222	1 836	-1 241	-160	1 771	-375	-470	-565	-1 199	-1 636
1999.....	-	9 942	1 527	-1 355	90	1 760	-282	-871	-595	-1 203	-1 433
2000.....	-	7 899	1 047	-1 524	170	2 060	-178	-751	-212	-979	-1 566
2001.....	-	5 981	1 302	-1 146	243	2 494	8	-668	-229	-870	-1 054
2002.....	-	2 986	1 103	-677	300	2 543	353	-215	-157	-766	-563
2003.....	-	731	784	-469	719	2 096	331	-212	-100	-530	-506
2004.....	-	947	259	-583	761	2 307	-113	-185	-308	-546	-418
2005.....	-	1 957	960	-684	764	2 343	-13	-308	-52	-458	-1 059
2006.....	-	3 112	967	-810	1 180	2 422	-115	-807	-266	-641	-658
2007.....	-	2 828	179	-831	1 179	2 360	602	-683	-561	-1 221	-511
2008.....	-	3 129	550	-686	1 209	1 631	430	-988	-370	-749	-583
2009.....	-	2 413	433	-434	486	1 719	260	-480	-370	-459	-374
2010.....	-	1 887	695	-300	533	1 402	384	-376	-407	-325	-385
2011.....	-	2 178	581	-427	241	1 459	294	-599	-432	-545	-73
2012.....	-	3 123	295	-362	-242	1 635	89	-453	-215	-579	-29
Nettomahaanmuutto – Nettoinvandring – Net immigration											
1998.....	3 375	1 205	698	137	67	206	254	86	177	110	111
1999.....	2 778	688	450	34	103	408	172	83	194	74	25
2000.....	2 584	472	297	100	21	441	201	159	241	117	31
2001.....	5 802	2 158	714	125	117	616	200	325	287	80	124
2002.....	5 222	2 294	552	133	143	498	165	253	99	110	38
2003.....	5 755	2 537	480	167	70	521	142	250	157	164	152
2004.....	6 677	1 503	565	132	214	740	327	378	201	232	186
2005.....	8 986	3 810	643	193	160	600	275	415	193	219	126
2006.....	10 344	4 597	903	197	263	731	315	449	196	268	256
2007.....	13 586	6 062	938	231	298	1 021	356	557	398	264	292
2008.....	15 457	6 736	1 048	304	273	1 116	431	723	475	249	340
2009.....	14 548	6 153	895	496	209	812	425	767	424	226	311
2010.....	13 731	5 497	1 068	337	283	1 011	336	636	407	226	368
2011.....	16 821	7 334	1 116	361	374	1 062	390	626	436	299	516
2012.....	17 433	7 858	1 277	506	560	941	438	684	444	404	586
Väestönlisäys – Folkökning – Increase of population											
1998.....	11 221	17 173	3 036	-1 205	-121	2 498	-289	-809	-720	-1 500	-1 611
1999.....	11 007	17 030	2 496	-1 472	225	2 579	-138	-1 206	-772	-1 602	-1 470
2000.....	9 987	14 618	1 567	-1 651	155	2 855	87	-1 152	-257	-1 405	-1 708
2001.....	13 441	14 272	2 185	-1 255	176	3 664	259	-774	-182	-1 259	-936
2002.....	11 359	11 468	1 715	-840	377	3 179	450	-582	-326	-1 205	-879
2003.....	13 389	9 944	1 473	-563	759	3 261	333	-443	-375	-959	-617
2004.....	16 835	9 536	1 283	-520	974	4 152	257	-108	-505	-902	-272
2005.....	18 803	12 616	1 852	-716	741	4 025	283	-350	-157	-904	-1 051
2006.....	21 119	15 227	2 224	-634	1 549	4 286	272	-947	-343	-1 025	-577
2007.....	23 238	16 064	1 430	-933	1 499	4 438	826	-675	-535	-1 600	-628
2008.....	25 893	17 642	1 967	-758	1 599	4 081	796	-795	-215	-1 249	-487
2009.....	25 095	16 079	1 748	-243	796	3 755	415	-298	-447	-1 026	-254
2010.....	23 824	14 764	2 274	-353	722	3 485	502	-232	-304	-912	-248
2011.....	26 197	16 750	2 071	-473	688	3 597	421	-548	-369	-941	182
2012.....	25 219	17 637	1 712	-385	223	3 849	293	-416	-174	-1 095	94

¹⁾ Aluejako 1.1.2013 – Områdesindelning 1.1.2013 – Regional division 1.1.2013.

Pohjois-Karjala Norra Karelen	Keski-Suomi Mellersta Finland	Etelä- Pohjanmaa Södra Österbotten	Pohjanmaa Österbotten	Keski- Pohjanmaa Mellersta Österbotten	Pohjois- Pohjanmaa Norra Österbotten	Kainuu Kajanaland	Lappi Lappland	Ahvenanmaa Åland	Vuosi År Year
Syntyneiden enemmitys – Födelseöverskott – Excess of births									
-267	200	25	253	203	1 850	-59	349	74	1998
-193	214	-81	153	235	1 918	-46	180	-10	1999
-267	200	-5	168	198	1 983	-154	206	11	2000
-280	135	64	150	218	2 093	-157	18	55	2001
-434	147	-31	211	154	2 211	-235	-84	33	2002
-333	272	-58	227	239	2 231	-235	-32	-6	2003
-314	384	59	219	186	2 436	-175	48	19	2004
-258	561	-28	267	275	2 749	-75	62	9	2005
-214	596	-19	337	239	2 691	-294	-66	38	2006
-264	495	43	401	281	2 710	-178	-1	37	2007
-388	388	69	400	198	2 682	-222	-48	44	2008
-194	580	106	480	297	2 813	-201	33	20	2009
-385	489	-11	590	260	2 826	-194	44	53	2010
-105	296	36	384	253	2 621	-325	21	8	2011
-269	273	173	392	225	2 727	-286	-196	-31	2012
Maassamuuton nettomuutto – Inrikes nettoflyttning – Internal net migration									
-1 390	-284	-1 023	-443	-487	-825	-1 142	-2 706	117	1998
-1 141	-159	-906	-825	-687	-452	-1 026	-2 504	120	1999
-799	190	-1 176	-556	-536	747	-1 232	-2 703	99	2000
-806	513	-1 190	-577	-639	310	-1 231	-2 636	195	2001
-897	-7	-578	-477	-323	-387	-1 044	-1 373	179	2002
-427	577	-190	-402	-335	-581	-686	-847	47	2003
-420	288	-60	-370	-348	196	-709	-783	85	2004
-335	-184	-375	-626	-115	-87	-771	-1 014	57	2005
-878	-243	-335	-340	-269	-425	-808	-1 130	44	2006
-784	105	-121	-348	-141	-450	-674	-930	2	2007
-623	167	-642	-370	-324	-414	-588	-873	94	2008
-371	40	-468	-236	-271	-636	-526	-797	71	2009
-119	36	-351	-441	-173	-558	-603	-940	41	2010
-301	-	-236	-177	-238	-399	-671	-728	73	2011
-292	-24	-293	-563	-244	-573	-544	-830	101	2012
Nettomaahanmuutto – Nettoinvandring – Net immigration									
142	193	36	-	25	-84	40	-60	32	1998
175	189	21	76	8	56	43	6	-27	1999
141	144	-8	64	43	104	85	-39	-30	2000
242	178	48	266	48	136	77	86	-25	2001
244	131	151	194	-18	109	153	-69	42	2002
145	137	88	270	39	232	135	17	52	2003
213	371	116	471	90	332	271	247	88	2004
298	315	116	531	72	399	178	295	148	2005
279	280	129	565	49	365	149	309	44	2006
268	438	298	716	123	495	275	381	175	2007
408	518	286	1 012	210	469	193	512	154	2008
411	424	362	821	115	771	198	546	182	2009
406	321	338	754	122	598	212	628	183	2010
453	469	433	1 009	142	762	217	562	260	2011
401	521	437	735	136	675	219	535	76	2012
Väestönlisäys – Folkökning – Increase of population									
-1 515	109	-962	-190	-259	941	-1 161	-2 417	223	1998
-1 159	244	-966	-596	-444	1 522	-1 029	-2 318	83	1999
-925	534	-1 189	-324	-295	2 834	-1 301	-2 536	80	2000
-844	826	-1 078	-161	-373	2 539	-1 311	-2 532	225	2001
-1 087	271	-458	-72	-187	1 933	-1 126	-1 526	254	2002
-615	986	-160	95	-57	1 882	-786	-862	93	2003
-521	1 043	115	320	-72	2 964	-613	-488	192	2004
-295	692	-287	172	232	3 061	-668	-657	214	2005
-813	627	-225	562	19	2 631	-953	-887	126	2006
-780	1 038	220	769	263	2 755	-577	-550	214	2007
-603	1 073	-287	1 042	84	2 737	-617	-409	292	2008
-154	1 044	-	1 065	141	2 948	-529	-218	273	2009
-98	846	-24	903	209	2 866	-585	-268	277	2010
47	765	233	1 216	157	2 984	-779	-145	341	2011
-160	770	317	564	117	2 829	-611	-491	146	2012

1.06 Väestönmuutokset ja keskväkiluku kaupunkimaisuuden ¹⁾ ja aluehallintoviraston (AVI) mukaan 2003–2012, promillea ²⁾
Befolkningsförändringar och medelfolkmängd efter urbaniseringsgrad ¹⁾ och regionförvaltningsverk (RFV) 2003–2012, promille ²⁾
Vital statistics and mean population by degree of urbanisation ¹⁾ and regional state administrative agency (AVI) 2003–2012, per mille ²⁾

Alue Område Area	Elävänä syntyneet Levande födda Live births	Kuolleet Döda Deaths	Syntyneiden enemmys Födelse- överskott Excess of births	Nettomaassa- muutto Inrikes netto- flyttning Internal net migration	Netto- maahan- muutto Netto- invandring Net immigration	Väestön- lisäys Folkökning Increase of population	Aluejärjestelyt ja korjaus väkilukuun Områdesregleringar och korrigering av folkmängd Regional rearrangements and correction in population data	Keskväkiluku Medelfolk- mängd Mean population	Solmitut avioliitot Ingångna äktenskap Contracted marriages	Avioerot Skilsmässor Divorces
Koko maa – Hela landet – Whole country										
2003.	10,86	9,40	1,46	–	1,10	2,57	0,01	5 213 014	4,95	2,58
2004.	11,05	9,10	1,94	–	1,28	3,22	0,01	5 228 172	5,61	2,53
2005.	11,01	9,14	1,87	–	1,71	3,58	0,03	5 246 096	5,58	2,55
2006.	11,17	9,13	2,05	–	1,96	4,01	0,05	5 266 268	5,36	2,52
2007.	11,10	9,28	1,83	–	2,57	4,39	0,06	5 288 720	5,58	2,50
2008.	11,20	9,24	1,96	–	2,91	4,87	–0,01	5 313 399	5,84	2,54
2009.	11,32	9,34	1,98	–	2,72	4,70	0,00	5 338 871	5,59	2,53
2010.	11,37	9,49	1,88	–	2,56	4,44	0,00	5 363 352	5,58	2,54
2011.	11,13	9,39	1,74	–	3,12	4,86	–0,04	5 388 272	5,27	2,50
2012.	10,99	9,55	1,44	–	3,22	4,66	0,03	5 413 971	5,33	2,41
Kaupunkimaiset kunnat – Urbana kommuner – Urban municipalities										
2003.	11,47	8,50	2,96	0,71	1,35	5,02	–0,02	3 479 260	5,61	2,89
2004.	11,62	8,27	3,35	0,45	1,46	5,26	0,06	3 497 243	6,34	2,82
2005.	11,61	8,26	3,34	0,63	2,04	6,01	–0,01	3 517 093	6,26	2,83
2006.	11,76	8,25	3,51	0,68	2,33	6,52	0,05	3 539 286	5,96	2,78
2007.	11,70	8,42	3,28	0,61	3,09	6,99	0,04	3 563 443	6,18	2,74
2008.	11,78	8,31	3,48	1,27	3,47	8,23	0,55	3 591 730	6,43	2,79
2009.	11,82	8,45	3,38	0,93	3,25	7,56	–0,06	3 621 062	6,19	2,78
2010.	11,94	8,56	3,39	1,17	3,02	7,58	–0,00	3 648 449	6,14	2,79
2011.	11,59	8,48	3,11	1,31	3,75	8,17	–0,05	3 677 196	5,81	2,73
2012.	11,43	8,60	2,83	1,53	3,88	8,24	0,03	3 707 462	5,80	2,61
Taajaan asutut kunnat – Tätortskommuner – Semi-urban municipalities										
2003.	10,29	10,12	0,17	–0,04	0,71	0,84	–0,01	878 952	3,92	2,24
2004.	10,58	9,59	0,99	0,74	0,79	2,53	–0,27	880 311	4,57	2,20
2005.	10,46	9,88	0,58	0,69	0,94	2,21	0,07	882 312	4,56	2,24
2006.	10,71	9,71	1,00	1,45	1,11	3,56	0,02	884 902	4,39	2,16
2007.	10,62	9,78	0,85	1,33	1,21	3,39	0,05	888 009	4,79	2,23
2008.	10,68	9,84	0,85	–0,43	1,69	2,08	–2,21	889 474	5,03	2,25
2009.	11,02	10,05	0,97	–0,17	1,37	2,17	–0,20	890 292	4,65	2,25
2010.	10,72	10,21	0,51	–0,54	1,20	1,17	–0,04	891 672	4,72	2,16
2011.	10,83	10,07	0,76	–0,35	1,47	1,88	–0,01	893 008	4,38	2,24
2012.	10,66	10,31	0,35	–1,50	1,48	0,32	0,04	894 003	4,61	2,19
Maaseutumaiset kunnat – Landsbygdskommuner – Rural municipalities										
2003.	9,00	12,30	–3,30	–2,83	0,52	–5,62	0,14	854 803	3,34	1,70
2004.	9,16	12,02	–2,86	–2,61	1,04	–4,43	0,10	850 618	3,70	1,70
2005.	9,10	11,99	–2,90	–3,34	1,17	–5,07	0,15	846 691	3,85	1,74
2006.	9,19	12,20	–3,01	–4,40	1,35	–6,07	0,06	842 080	3,86	1,77
2007.	9,08	12,42	–3,34	–4,01	1,77	–5,58	0,12	837 268	3,85	1,75
2008.	9,26	12,63	–3,37	–5,01	1,77	–6,61	–0,09	832 196	4,13	1,74
2009.	9,44	12,51	–3,07	–3,87	1,87	–5,07	0,49	827 517	3,95	1,77
2010.	9,53	12,83	–3,31	–4,61	2,01	–5,91	0,09	823 231	4,05	1,85
2011.	9,38	12,73	–3,35	–5,50	2,10	–6,75	–0,02	818 068	3,83	1,76
2012.	9,34	13,07	–3,73	–5,31	2,11	–6,93	0,06	812 506	3,99	1,75
Manner-Suomi – Fasta Finland – Mainland Finland										
Etelä-Suomen AVI – Södra Finlands RFV – Southern Finland AVI										
2003	11,32	8,67	2,65	0,70	1,50	4,84	–0,00	2 110 967	5,51	2,97
2004	11,44	8,41	3,03	0,52	1,24	4,79	–0,00	2 121 145	6,22	2,84
2005	11,28	8,50	2,78	1,10	2,28	6,16	0,03	2 132 820	6,13	2,85
2006	11,47	8,28	3,18	1,45	2,71	7,34	0,07	2 147 372	5,85	2,82
2007	11,34	8,50	2,84	1,55	3,54	7,94	0,09	2 164 007	6,08	2,78
2008	11,43	8,23	3,20	1,56	3,96	8,72	0,04	2 182 246	6,32	2,81
2009	11,39	8,54	2,84	1,05	3,63	7,52	0,06	2 200 134	6,13	2,81
2010	11,51	8,68	2,83	0,91	3,23	6,97	–0,00	2 216 192	5,97	2,80
2011	11,15	8,41	2,73	0,75	4,10	7,59	0,01	2 232 399	5,63	2,79
2012	10,92	8,57	2,35	1,02	4,44	7,81	0,08	2 249 756	5,58	2,67
Lounais-Suomen AVI – Sydvästra Finlands RFV – Southwestern Finland AVI										
2003	9,86	9,94	–0,08	0,46	0,95	1,33	–0,01	681 901	4,88	2,53
2004	10,27	9,69	0,57	–0,47	1,02	1,12	0,02	682 744	5,50	2,64
2005	10,03	9,99	0,04	0,40	1,22	1,66	–0,02	683 697	5,57	2,67
2006	10,27	9,79	0,49	0,23	1,61	2,32	–0,01	685 050	5,26	2,51
2007	10,09	10,12	–0,03	–0,95	1,70	0,72	0,04	686 103	5,38	2,56
2008	10,10	10,11	–0,01	–0,20	1,97	1,76	–0,06	686 951	5,90	2,62
2009	10,36	10,20	0,17	–0,00	2,02	2,19	–0,01	688 283	5,45	2,56
2010	10,61	10,43	0,18	0,57	2,04	2,78	–0,01	689 988	5,37	2,57
2011	10,25	10,30	–0,05	0,22	2,14	2,31	–0,03	691 732	5,14	2,46
2012	10,00	10,56	–0,56	–0,10	2,57	1,91	0,03	693 195	5,17	2,49

1.06 Jatkuu
Forts.
Cont.

Alue Område Area	Elävänä syntyneet Levande födda Live births	Kuolleet Döda Deaths	Syntyneiden enemmys Födelse- överskott Excess of births	Nettomaassa- muutto Inrikes netto- flyttning Internal net migration	Netto- maahan- muutto Netto- invandring Net immigration	Väestön- lisäys Folkökning Increase of population	Aluejärjestelyt ja korjaus väkilukuun Områdesregleringar och korrigering av folkmängd Regional rearrangements and correction in population data	Keskiväkiluku Medelfolk- mängd Mean population	Solmitut avioliitot Ingångna äktenskap Contracted marriages	Avioerot Skilsmässor Divorces
Itä-Suomen AVI – Östra Finlands RFV – Eastern Finland AVI										
2003.....	9,03	11,07	-2,03	-2,50	0,79	-3,75	-0,02	584 726	3,93	2,27
2004.....	9,26	10,88	-1,62	-2,37	1,08	-2,91	0,00	582 777	4,43	2,23
2005.....	9,21	11,00	-1,79	-3,19	1,11	-3,87	0,06	580 820	4,42	2,33
2006.....	9,21	11,01	-1,80	-3,76	1,39	-4,17	0,05	578 517	4,38	2,32
2007.....	9,06	11,35	-2,29	-4,37	1,43	-5,22	-0,03	575 809	4,59	2,23
2008.....	9,12	11,53	-2,41	-3,41	1,74	-4,08	0,05	573 140	4,73	2,23
2009.....	9,25	11,31	-2,06	-2,11	1,66	-2,51	-0,05	571 253	4,25	2,35
2010.....	9,28	11,79	-2,51	-1,45	1,75	-2,21	0,03	569 901	4,56	2,32
2011.....	9,55	11,41	-1,86	-1,62	2,23	-1,25	-0,02	568 920	4,32	2,35
2012.....	9,19	12,09	-2,91	-1,58	2,45	-2,04	0,03	567 986	4,63	2,07
Länsi- ja Sisä-Suomen AVI – Västra och Inre Finlands RFV – Western and Inland Finland AVI										
2003.....	10,91	9,76	1,14	1,50	0,91	3,55	0,04	1 160 686	4,69	2,34
2004.....	11,06	9,38	1,68	1,56	1,53	4,77	0,02	1 165 562	5,34	2,27
2005.....	11,13	9,28	1,84	0,89	1,40	4,13	0,04	1 170 791	5,45	2,24
2006.....	11,43	9,49	1,94	1,05	1,49	4,48	0,05	1 175 892	5,20	2,27
2007.....	11,43	9,51	1,93	1,57	2,20	5,69	0,04	1 181 943	5,43	2,29
2008.....	11,62	9,60	2,01	0,39	2,64	5,04	-0,08	1 188 283	5,74	2,34
2009.....	11,85	9,60	2,25	0,66	2,12	5,03	-0,05	1 194 208	5,52	2,32
2010.....	11,74	9,74	2,00	0,39	2,12	4,52	-0,00	1 199 892	5,61	2,30
2011.....	11,54	9,84	1,70	0,67	2,58	4,95	-0,11	1 205 521	5,34	2,24
2012.....	11,68	9,75	1,93	0,42	2,29	4,64	0,00	1 211 251	5,36	2,18
Pohjois-Suomen AVI – Norra Finlands RFV – Northern Finland AVI										
2003.....	13,07	8,74	4,33	-2,75	0,80	2,38	0,06	461 085	4,85	2,10
2004.....	13,23	8,35	4,89	-1,11	1,30	5,08	0,02	462 827	5,60	2,21
2005.....	13,76	8,01	5,75	-1,84	1,24	5,14	-0,01	465 200	5,40	2,26
2006.....	13,57	8,44	5,13	-2,64	1,10	3,59	-0,03	467 226	5,29	2,16
2007.....	13,73	8,33	5,40	-2,40	1,64	4,64	0,04	469 157	5,60	2,18
2008.....	13,69	8,47	5,22	-2,13	1,40	4,50	-0,07	471 299	5,58	2,30
2009.....	13,99	8,47	5,52	-2,45	2,05	5,11	-0,04	473 543	5,51	2,22
2010.....	13,86	8,33	5,53	-2,44	1,70	4,79	0,03	475 891	5,52	2,28
2011.....	13,42	8,62	4,80	-2,24	2,05	4,61	-0,12	478 112	5,08	2,28
2012.....	13,61	8,53	5,08	-2,33	1,86	4,62	-0,10	480 270	5,26	2,19
Lapin AVI – Lapplands RFV – Lapland AVI										
2003.....	9,47	9,64	-0,17	-4,52	0,09	-4,60	0,01	187 347	4,11	2,16
2004.....	9,64	9,39	0,26	-4,19	1,32	-2,61	0,07	186 680	4,52	2,11
2005.....	9,62	9,29	0,33	-5,45	1,58	-3,53	0,08	186 122	4,49	2,25
2006.....	9,58	9,94	-0,36	-6,10	1,67	-4,79	0,12	185 368	4,49	2,15
2007.....	9,82	9,83	-0,01	-5,04	2,06	-2,98	0,03	184 663	4,61	2,03
2008.....	10,16	10,42	-0,26	-4,74	2,78	-2,22	-0,10	184 177	4,73	1,97
2009.....	10,43	10,25	0,18	-4,33	2,97	-1,19	0,02	183 856	4,68	2,09
2010.....	10,37	10,14	0,24	-5,12	3,42	-1,46	0,04	183 618	4,95	2,27
2011.....	10,58	10,47	0,11	-3,97	3,06	-0,79	-0,07	183 409	4,59	2,00
2012.....	9,85	10,92	-1,07	-4,53	2,92	-2,68	0,03	183 087	5,18	2,11
Ahvenanmaan valtionvirasto – Statens ämbetsverk på Åland – State Department of Åland										
2003.....	9,96	10,19	-0,23	1,79	1,98	3,54	-0,11	26 302	4,18	2,09
2004.....	10,63	9,91	0,72	3,22	3,33	7,26	-0,34	26 439	5,14	2,00
2005.....	10,06	9,72	0,34	2,14	5,55	8,03	0,83	26 648	4,20	1,54
2006.....	10,99	9,57	1,42	1,64	1,64	4,69	1,15	26 845	4,32	2,35
2007.....	10,58	9,21	1,37	0,07	6,47	7,91	0,59	27 038	4,29	2,22
2008.....	10,77	9,16	1,61	3,44	5,64	10,69	0,40	27 305	5,09	1,61
2009.....	9,68	8,95	0,72	2,57	6,60	9,89	0,18	27 595	4,35	1,92
2010.....	10,26	8,36	1,90	1,47	6,57	9,94	-0,14	27 871	5,13	1,87
2011.....	10,11	9,83	0,28	2,59	9,23	12,10	0,21	28 181	4,01	1,88
2012.....	10,27	11,36	-1,09	3,55	2,67	5,14	0,04	28 428	4,96	2,22

1) Tilastollinen kuntaryhmitys 2013 – Statistisk kommungruppering 2013 – Statistical grouping of municipalities 2013.

2) Promillea keskväkiluvusta – I promille av medelfolkmängden – per 1000 of mean population.

1.07 Väestönmuutokset maakunnittain ¹⁾ 1998–2012 promillea keskväkiluvusta
Befolkningsförändringar landskapsvis ¹⁾ 1998–2012 i promille av medelfolkmängden
Vital statistics by region ¹⁾ 1998–2012, per 1,000 of mean population

Vuosi År Year	Yhteensä Totalt Total	Manner-Suomi – Fasta Finland – Mainland Finland									
		Uusimaa Nyland	Varsinais- Suomi Egentliga Finland	Satakunta Satakunta	Kanta- Häme Egentliga Tavastland	Pirkanmaa Birkaland	Päijät-Häme Päijänne- Tavastland	Kymenlaakso Kymmenedalen	Etelä-Karjala Södra Karelen	Etelä-Savo Södra Savolax	Pohjois-Savo Norra Savolax
Syntyneiden enemmitys – Födelseöverskott – Excess of births											
1998	1,52	4,24	1,14	-0,43	-0,17	1,17	-0,85	-2,23	-2,41	-2,41	-0,33
1999	1,59	4,67	1,17	-0,64	0,19	0,92	-0,14	-2,21	-2,71	-2,80	-0,24
2000	1,43	4,50	0,50	-0,97	-0,22	0,79	0,32	-2,98	-2,10	-3,25	-0,68
2001	1,47	4,38	0,38	-1,01	-1,11	1,23	0,26	-2,30	-1,76	-2,83	-0,02
2002	1,18	4,38	0,13	-1,28	-0,40	0,30	-0,34	-3,33	-1,97	-3,33	-1,40
2003	1,46	4,69	0,46	-1,13	-0,18	1,40	-0,71	-2,59	-3,18	-3,62	-1,05
2004	1,94	4,94	1,01	-0,30	-0,01	2,39	0,22	-1,62	-2,94	-3,61	-0,16
2005	1,87	4,74	0,55	-0,98	-1,09	2,32	0,11	-2,47	-2,21	-4,11	-0,47
2006	2,05	5,15	0,78	-0,09	0,63	2,39	0,36	-3,19	-2,03	-4,05	-0,70
2007	1,83	4,86	0,68	-1,46	0,13	2,22	-0,66	-2,99	-2,77	-4,03	-1,64
2008	1,96	5,21	0,80	-1,66	0,68	2,78	-0,32	-2,89	-2,39	-4,74	-0,98
2009	1,98	4,98	0,91	-1,35	0,58	2,53	-1,34	-3,21	-3,75	-5,05	-0,77
2010	1,88	4,84	1,10	-1,73	-0,54	2,20	-1,08	-2,70	-2,28	-5,21	-0,93
2011	1,74	4,70	0,80	-1,80	0,42	2,19	-1,30	-3,16	-2,81	-4,48	-1,05
2012	1,44	4,27	0,30	-2,35	-0,54	2,57	-1,16	-3,56	-3,04	-5,98	-1,87
Maassamuuton nettomuutto – Inrikes nettoflyttning – Internal net migration											
1998	–	7,55	4,16	-5,25	-0,97	3,99	-1,90	-2,47	-4,11	-7,04	-6,35
1999	–	7,25	3,44	-5,77	0,55	3,94	-1,43	-4,60	-4,35	-7,13	-5,59
2000	–	5,70	2,35	-6,53	1,03	4,59	-0,90	-3,99	-1,55	-5,85	-6,15
2001	–	4,27	2,90	-4,94	1,47	5,52	0,04	-3,57	-1,68	-5,24	-4,16
2002	–	2,11	2,45	-2,93	1,81	5,58	1,78	-1,15	-1,15	-4,65	-2,23
2003	–	0,51	1,74	-2,04	4,32	4,57	1,67	-1,14	-0,74	-3,24	-2,01
2004	–	0,66	0,57	-2,54	4,55	4,99	-0,57	-1,00	-2,28	-3,36	-1,66
2005	–	1,35	2,11	-2,99	4,55	5,02	-0,07	-1,66	-0,39	-2,83	-4,23
2006	–	2,13	2,12	-3,55	6,98	5,14	-0,58	-4,37	-1,98	-3,99	-2,63
2007	–	1,92	0,39	-3,65	6,91	4,96	3,02	-3,71	-4,18	-7,66	-2,05
2008	–	2,10	1,20	-3,03	7,02	3,40	2,15	-5,39	-2,77	-4,74	-2,34
2009	–	1,60	0,94	-1,92	2,80	3,55	1,29	-2,63	-2,77	-2,93	-1,51
2010	–	1,24	1,50	-1,33	3,06	2,88	1,91	-2,06	-3,06	-2,08	-1,55
2011	–	1,41	1,25	-1,89	1,38	2,97	1,46	-3,29	-3,26	-3,52	-0,29
2012	–	2,00	0,63	-1,61	-1,38	3,31	0,44	-2,49	-1,62	-3,76	-0,12
Nettomaahanmuutto – Nettoinvandring – Net immigration											
1998	0,65	0,89	1,58	0,58	0,41	0,46	1,29	0,45	1,29	0,65	0,43
1999	0,54	0,50	1,01	0,14	0,62	0,91	0,87	0,44	1,42	0,44	0,10
2000	0,50	0,34	0,67	0,43	0,13	0,98	1,02	0,85	1,77	0,70	0,12
2001	1,12	1,54	1,59	0,54	0,71	1,36	1,01	1,74	2,11	0,48	0,49
2002	1,00	1,62	1,23	0,58	0,86	1,09	0,83	1,36	0,73	0,67	0,15
2003	1,10	1,78	1,06	0,73	0,42	1,14	0,72	1,34	1,16	1,00	0,60
2004	1,28	1,05	1,25	0,57	1,28	1,60	1,65	2,04	1,49	1,43	0,74
2005	1,71	2,64	1,41	0,84	0,95	1,29	1,38	2,24	1,43	1,35	0,50
2006	1,96	3,15	1,98	0,86	1,55	1,55	1,58	2,43	1,46	1,67	1,02
2007	2,57	4,11	2,05	1,01	1,75	2,15	1,78	3,03	2,97	1,66	1,17
2008	2,91	4,51	2,28	1,34	1,58	2,33	2,15	3,95	3,55	1,58	1,37
2009	2,72	4,08	1,94	2,19	1,21	1,68	2,11	4,20	3,18	1,44	1,25
2010	2,56	3,60	2,30	1,49	1,62	2,07	1,67	3,48	3,06	1,45	1,48
2011	3,12	4,76	2,39	1,60	2,14	2,16	1,93	3,44	3,29	1,93	2,08
2012	3,22	5,04	2,73	2,25	3,19	1,90	2,16	3,77	3,35	2,62	2,36
Väestönlisäys – Folkökning – Increase of population											
1998	2,18	12,68	6,88	-5,10	-0,73	5,63	-1,46	-4,25	-5,23	-8,81	-6,25
1999	2,13	12,42	5,62	-6,27	1,36	5,78	-0,70	-6,37	-5,64	-9,49	-5,74
2000	1,93	10,54	3,51	-7,07	0,94	6,36	0,44	-6,13	-1,88	-8,40	-6,71
2001	2,59	10,18	4,88	-5,41	1,06	8,10	1,31	-4,14	-1,34	-7,59	-3,70
2002	2,18	8,11	3,81	-3,64	2,28	6,98	2,27	-3,12	-2,40	-7,32	-3,48
2003	2,57	6,98	3,26	-2,45	4,56	7,11	1,68	-2,38	-2,76	-5,86	-2,45
2004	3,22	6,65	2,83	-2,26	5,83	8,98	1,29	-0,58	-3,73	-5,54	-1,08
2005	3,58	8,73	4,07	-3,13	4,41	8,63	1,42	-1,89	-1,16	-5,59	-4,19
2006	4,01	10,43	4,87	-2,78	9,16	9,09	1,37	-5,13	-2,55	-6,37	-2,31
2007	4,39	10,89	3,12	-4,10	8,78	9,33	4,14	-3,67	-3,99	-10,03	-2,52
2008	4,87	11,82	4,27	-3,34	9,28	8,50	3,97	-4,34	-1,61	-7,90	-1,96
2009	4,70	10,65	3,78	-1,07	4,59	7,76	2,06	-1,63	-3,35	-6,54	-1,02
2010	4,44	9,68	4,90	-1,56	4,14	7,15	2,49	-1,27	-2,28	-5,85	-1,00
2011	4,86	10,87	4,44	-2,10	3,93	7,33	2,08	-3,01	-2,78	-6,07	0,73
2012	4,66	11,32	3,66	-1,71	1,27	7,78	1,45	-2,29	-1,31	-7,11	0,38

1) Aluejako 1.1.2013 – Områdesindelning 1.1.2013 – Regional division 1.1.2013.

Pohjois-Karjala Norra Karelen	Keski-Suomi Mellersta Finland	Etelä- Pohjanmaa Södra Österbotten	Pohjanmaa Österbotten	Keski- Pohjanmaa Mellersta Österbotten	Pohjois- Pohjanmaa Norra Österbotten	Kainuu Kajanaland	Lappi Lapland	Ahvenanmaa Åland	Vuosi År Year
Syntyneiden enemmitys - Födelseöverskott - Excess of births									
-1,53	0,76	0,13	1,45	2,95	5,09	-0,64	1,76	2,90	1998
-1,11	0,81	-0,41	0,88	3,43	5,26	-0,50	0,92	-0,39	1999
-1,55	0,75	-0,03	0,97	2,90	5,40	-1,70	1,07	0,43	2000
-1,64	0,51	0,33	0,87	3,21	5,66	-1,76	0,09	2,12	2001
-2,55	0,55	-0,16	1,22	2,28	5,94	-2,67	-0,45	1,26	2002
-1,97	1,02	-0,30	1,31	3,54	5,96	-2,70	-0,17	-0,23	2003
-1,86	1,43	0,30	1,26	2,76	6,47	-2,03	0,26	0,72	2004
-1,53	2,08	-0,14	1,54	4,07	7,24	-0,88	0,33	0,34	2005
-1,27	2,21	-0,10	1,94	3,53	7,04	-3,47	-0,36	1,42	2006
-1,58	1,83	0,22	2,30	4,15	7,04	-2,12	-0,01	1,37	2007
-2,33	1,43	0,36	2,28	2,91	6,92	-2,66	-0,26	1,61	2008
-1,17	2,13	0,55	2,72	4,36	7,20	-2,42	0,18	0,72	2009
-2,32	1,79	-0,06	3,32	3,81	7,18	-2,36	0,24	1,90	2010
-0,63	1,08	0,19	2,15	3,70	6,61	-3,98	0,11	0,28	2011
-1,62	0,99	0,89	2,19	3,28	6,83	-3,53	-1,07	-1,09	2012
Maassamuuton nettomuutto – Inrikes nettoflyttning – Internal net migration									
-7,97	-1,07	-5,16	-2,54	-7,07	-2,27	-12,33	-13,68	4,59	1998
-6,59	-0,60	-4,59	-4,75	-10,02	-1,24	-11,20	-12,81	4,68	1999
-4,64	0,72	-5,99	-3,21	-7,86	2,03	-13,62	-14,00	3,85	2000
-4,71	1,93	-6,10	-3,33	-9,42	0,84	-13,81	-13,84	7,53	2001
-5,27	-0,03	-2,97	-2,76	-4,78	-1,04	-11,87	-7,28	6,85	2002
-2,52	2,16	-0,98	-2,32	-4,97	-1,55	-7,89	-4,52	1,79	2003
-2,49	1,07	-0,31	-2,14	-5,16	0,52	-8,22	-4,19	3,22	2004
-1,99	-0,68	-1,93	-3,61	-1,70	-0,23	-9,00	-5,45	2,14	2005
-5,23	-0,90	-1,73	-1,95	-3,98	-1,11	-9,53	-6,10	1,64	2006
-4,69	0,39	-0,62	-1,99	-2,08	-1,17	-8,02	-5,04	0,07	2007
-3,74	0,62	-3,32	-2,11	-4,77	-1,07	-7,04	-4,74	3,44	2008
-2,23	0,15	-2,42	-1,34	-3,98	-1,63	-6,35	-4,33	2,57	2009
-0,72	0,13	-1,81	-2,48	-2,54	-1,42	-7,32	-5,12	1,47	2010
-1,81	0,00	-1,22	-0,99	-3,48	-1,01	-8,21	-3,97	2,59	2011
-1,76	-0,09	-1,51	-3,14	-3,56	-1,44	-6,72	-4,53	3,55	2012
Nettomaahanmuutto – Nettoinvandring – Net immigration									
0,81	0,73	0,18	-	0,36	-0,23	0,43	-0,30	1,25	1998
1,01	0,71	0,11	0,44	0,12	0,15	0,47	0,03	-1,05	1999
0,82	0,54	-0,04	0,37	0,63	0,28	0,94	-0,20	-1,17	2000
1,41	0,67	0,25	1,54	0,71	0,37	0,86	0,45	-0,97	2001
1,43	0,49	0,78	1,12	-0,27	0,29	1,74	-0,37	1,61	2002
0,86	0,51	0,45	1,56	0,58	0,62	1,55	0,09	1,98	2003
1,26	1,38	0,60	2,72	1,34	0,88	3,14	1,32	3,33	2004
1,77	1,17	0,60	3,06	1,07	1,05	2,08	1,58	5,55	2005
1,66	1,04	0,67	3,25	0,72	0,95	1,76	1,67	1,64	2006
1,60	1,62	1,54	4,10	1,82	1,29	3,27	2,06	6,47	2007
2,45	1,91	1,48	5,77	3,09	1,21	2,31	2,78	5,64	2008
2,48	1,56	1,87	4,65	1,69	1,97	2,39	2,97	6,60	2009
2,45	1,17	1,75	4,25	1,79	1,52	2,57	3,42	6,57	2010
2,73	1,71	2,24	5,65	2,08	1,92	2,66	3,06	9,23	2011
2,42	1,90	2,25	4,10	1,98	1,69	2,70	2,92	2,67	2012
Väestönlisäys – Folkökning – Increase of population									
-8,69	0,41	-4,85	-1,09	-3,76	2,59	-12,53	-12,22	8,74	1998
-6,70	0,92	-4,90	-3,43	-6,48	4,17	-11,24	-11,86	3,23	1999
-5,38	2,01	-6,06	-1,87	-4,33	7,72	-14,39	-13,14	3,11	2000
-4,93	3,10	-5,53	-0,93	-5,50	6,86	-14,71	-13,29	8,69	2001
-6,38	1,02	-2,36	-0,42	-2,77	5,19	-12,81	-8,09	9,72	2002
-3,63	3,69	-0,82	0,55	-0,84	5,03	-9,04	-4,60	3,54	2003
-3,09	3,89	0,59	1,85	-1,07	7,87	-7,11	-2,61	7,26	2004
-1,75	2,57	-1,48	0,99	3,44	8,06	-7,80	-3,53	8,03	2005
-4,84	2,33	-1,16	3,23	0,28	6,88	-11,23	-4,79	4,69	2006
-4,67	3,84	1,14	4,40	3,88	7,15	-6,86	-2,98	7,91	2007
-3,62	3,96	-1,48	5,94	1,24	7,06	-7,39	-2,22	10,69	2008
-0,93	3,83	0,00	6,03	2,07	7,55	-6,38	-1,19	9,89	2009
-0,59	3,10	-0,12	5,09	3,06	7,28	-7,10	-1,46	9,94	2010
0,28	2,79	1,20	6,81	2,30	7,53	-9,54	-0,79	12,10	2011
-0,96	2,80	1,63	3,14	1,71	7,09	-7,54	-2,68	5,14	2012

1.08 Väestön keski-ikä erässä väestötapahtumissa 2002–2012
Befolkningens medelålder i vissa befolkningshändelser 2002–2012
Mean age of population in certain vital events 2002–2012

Tapahtuma Händelse Event	Sukupuoli Kön Sex	Vuosi – År – Year										
		2002	2003	2004	2005	2006	2007	2008	2009	2010	2011	2012
Synnytytys – Förlossning – Confinement												
Kaikki elävänä syntyneet lapset – Alla levande födda barn – <i>All live births</i>												
		29,95	30,00	30,00	29,98	30,02	30,04	30,08	30,08	30,12	30,26	30,33
Ensimmäinen elävä lapsi – Första levande födda barn – <i>First live birth</i>												
		27,67	27,85	27,84	27,90	28,00	28,07	28,16	28,18	28,27	28,42	28,46
Avioituminen – Äktenskap – Marriage												
Kaikki avioliitot – Alla äktenskap – <i>All marriages</i>												
	Miehet – Män – <i>Men</i>	34,88	34,87	35,56	35,34	35,60	35,78	36,04	36,11	36,07	36,53	36,83
	Naiset – Kvinnor – <i>Women</i>	32,35	32,36	33,01	32,80	33,03	33,23	33,55	33,55	33,57	33,90	34,29
Ensimmäinen avioliitto – Första äktenskap – <i>First marriage</i>												
	Miehet – Män – <i>Men</i>	31,35	31,47	32,07	31,81	32,10	32,26	32,54	32,48	32,59	32,88	33,11
	Naiset – Kvinnor – <i>Women</i>	29,12	29,21	29,71	29,65	29,71	29,91	30,24	30,18	30,33	30,56	30,85
Toinen avioliitto – Andra äktenskap – <i>Second marriage</i>												
	Miehet – Män – <i>Men</i>	45,27	45,34	45,88	45,64	46,17	46,29	46,61	46,79	46,69	46,79	47,19
	Naiset – Kvinnor – <i>Women</i>	42,72	42,60	43,06	42,93	43,24	43,53	43,80	43,99	43,68	43,81	44,41
Uudelleen avioituminen – Omgifte – Remarriage												
Eronneet miehet – Skilda män – <i>Divorced men</i>												
		45,27	45,14	45,83	45,70	46,14	46,21	46,66	46,77	46,71	46,94	47,23
Leskimiehet – Änkor – <i>Widowed men</i>												
		60,08	59,48	60,20	59,87	59,36	60,30	60,81	61,02	61,09	61,97	62,32
Eronneet naiset – Skilda kvinnor – <i>Divorced women</i>												
		42,38	42,18	42,82	42,69	43,07	43,32	43,73	43,79	43,72	43,69	44,23
Leskinaiset – Änklingar – <i>Widowed women</i>												
		55,14	54,79	55,26	55,40	55,71	54,93	54,55	56,32	55,10	56,07	57,68
Avioero – Äktenskapsskillnad – Divorce												
	Miehet – Män – <i>Men</i>	43,00	43,20	43,55	43,84	44,03	44,16	44,00	43,81	43,82	44,31	44,06
	Naiset – Kvinnor – <i>Women</i>	40,54	40,84	41,05	41,31	41,46	41,57	41,46	41,30	41,28	41,76	41,47
Leskeksi jääminen – Att bli änklings eller änka – Widowhood												
	Miehet – Män – <i>Men</i>	71,82	72,17	71,96	71,96	72,75	72,78	73,39	73,48	74,16	74,62	74,79
	Naiset – Kvinnor – <i>Women</i>	69,60	69,83	69,67	69,69	70,57	70,78	71,04	71,44	71,83	71,99	72,73
Kuolema – Död – Death												
	Miehet – Män – <i>Men</i>	70,24	70,20	69,91	70,05	70,57	70,68	70,83	71,53	71,94	72,35	72,92
	Naiset – Kvinnor – <i>Women</i>	79,48	79,56	79,20	79,05	79,66	79,90	80,11	80,19	80,55	80,85	80,95

1.09 Väestönmuutokset ja väkiluku kaupunkimaisuuden ¹⁾ mukaan, suuralueittain ja maakunnittain 2012
Befolkningsförändringar och folkmängd efter urbaniseringsgrad ¹⁾, storområde och landskap 2012
Vital statistics and population by degree of urbanisation ¹⁾ by major region and region 2012

Alue Område Area	Elävänä synty- neet Levande födda Live births	Kuolleet Deaths	Syntyn. enem- mys Födelse- överskot Excess of births	Kuntien välinen muuttoliike Internal migration Migration between municipalities			Maahan- muutto Invand- ring Immigra- tion	Maasta- muutto Utvand- ring Emi- gration	Netto- maahan- muutto Netto- invand- ring Net immigra- tion	Väestön- lisäys Folk- ökning Increase of popu- lation	Väki- luvun korjaus Korrige- ring Correction of popula- tion register	Väkiluku 31.12.2012 Folkmängd 31.12.2012 Population 31.12.2012	Avio- liitot Äkten- skap Marriages contracted	Avio- erot Skils- mässor Divorces
				Tulo- muutto Inflytt- ning In migration	Lähtö- muutto Utflytt- ning Out migration	Netto- muutto Netto- flyttning Net migration								
Koko maa – Hela landet – <i>Whole country</i>	59 493	51 707	7 786	275 967	275 967	–	31 278	13 845	17 433	25 219	188	5 426 674	28 878	13 040
Kaupunkimaiset kunnat – <i>Urban municipalities</i>	42 369	31 869	10 500	200 485	194 827	5 658	25 942	11 539	14 403	30 561	107	3 722 796	21 518	9 659
Taajaan asutut kunnat – <i>Semi-urban municipalities</i>	9 533	9 220	313	41 010	42 352	–1 342	2 472	1 153	1 319	290	36	894 166	4 117	1 956
Maaseutumaiset kunnat – <i>Rural municipalities</i>	7 591	10 618	–3 027	34 472	38 788	–4 316	2 864	1 153	1 711	–5 632	45	809 712	3 243	1 425
Manner-Suomi – Fasta Finland – Mainland Finland														
Helsinki-Uusimaa – <i>Helsingfors-Nyland</i>	18 117	11 461	6 656	90 646	87 523	3 123	14 579	6 721	7 858	17 637	140	1 566 835	9 260	4 234
Uusimaa – Nyland	18 117	11 461	6 656	90 646	87 523	3 123	14 579	6 721	7 858	17 637	140	1 566 835	9 260	4 234
Etelä-Suomi – Södra Finland – <i>Southern Finland</i>	11 251	12 490	–1 239	55 166	55 692	–526	5 526	2 123	3 403	1 638	55	1 160 732	5 765	2 939
Varsinais-Suomi – <i>Egentliga Finland</i>	4 801	4 661	140	23 817	23 522	295	2 378	1 101	1 277	1 712	7	468 936	2 466	1 176
Kanta-Häme – <i>Egentliga Tavastland</i>	1 729	1 824	–95	9 151	9 393	–242	738	178	560	223	19	175 472	891	450
Päijät-Häme – <i>Päijänne-Tavastland</i>	1 986	2 220	–234	11 058	10 969	89	757	319	438	293	19	202 548	967	547
Kymenlaakso – <i>Kymmenedalen</i>	1 612	2 259	–647	5 839	6 292	–453	971	287	684	–416	8	181 421	882	452
Etelä-Karjala – <i>Södra Karelen</i>	1 123	1 526	–403	5 301	5 516	–215	682	238	444	–174	2	132 355	559	314
Länsi-Suomi – Västra														
Finland – Western Finland	15 410	13 828	1 582	68 199	67 806	393	5 920	2 780	3 140	5 115	10	1 370 384	7 261	3 056
Satakunta – Satakunta	2 130	2 659	–529	8 989	9 351	–362	753	247	506	–385	17	224 934	1 119	551
Pirkanmaa – Birkaland	5 879	4 606	1 273	29 878	28 243	1 635	2 032	1 091	941	3 849	–18	496 568	2 936	1 217
Keski-Suomi – <i>Mellersta Finland</i>	3 055	2 782	273	13 893	13 917	–24	903	382	521	770	12	275 161	1 444	601
Etelä-Pohjanmaa – <i>Södra Österbotten</i>	2 216	2 043	173	7 850	8 143	–293	611	174	437	317	6	194 058	917	391
Pohjanmaa – Österbotten	2 130	1 738	392	7 589	8 152	–563	1 621	886	735	564	–7	179 663	845	296
Pohjois- ja Itä-Suomi – <i>Norra och Östra Finland –</i> <i>Northern and Eastern Finland</i>														
Etelä-Savo – <i>Södra Savolax</i>	1 140	2 060	–920	5 928	6 507	–579	532	128	404	–1 095	–1	153 426	590	288
Pohjois-Savo – <i>Norra Savolax</i>	2 476	2 939	–463	12 661	12 690	–29	810	224	586	94	9	248 233	1 252	558
Pohjois-Karjala – <i>Norra Karelen</i>	1 601	1 870	–269	8 498	8 790	–292	573	172	401	–160	8	165 754	785	330
Keski-Pohjanmaa – <i>Mellersta Österbotten</i>	866	641	225	2 193	2 437	–244	220	84	136	117	9	68 610	350	136
Pohjois-Pohjanmaa – <i>Norra Österbotten</i>	5 817	3 090	2 727	19 414	19 987	–573	1 391	716	675	2 829	–46	400 670	2 172	886
Kainuu – Kajanaland	720	1 006	–286	3 343	3 887	–544	282	63	219	–611	–2	80 685	353	164
Lappi – Lappland	1 803	1 999	–196	8 359	9 189	–830	913	378	535	–491	5	182 844	949	386
Ahvenanmaa – Åland – Åland	292	323	–31	1 560	1 459	101	532	456	76	146	1	28 501	141	63

1) Tilastollinen kuntaryhitys 2013 – Statistisk kommungruppering 2013 – Statistical grouping of municipalities 2013.

1.10 Ruotsinkielisten väestönmuutokset ja väkiluku kaupunkimaisuuden ¹⁾ mukaan, suuralueittain ja maakunnittain 2012
Befolkningsförändringar i den svenskspråkiga befolkningen samt folkmängden efter urbaniseringsgrad ¹⁾, storumråde och landskap 2012
Vital statistics and number of Swedish-speaking population by degree of urbanisation ¹⁾ by major region and region 2012

Alue Område Area	Elävänä synty- neet Levande födda Live births	Kuolleet Deaths	Syntyn. enem- myys Födelse- överskot Excess of births	Kuntien välinen muuttoliike Internal migration Migration between municipalities			Maahan- muutto Invand- ring Immigra- tion	Maasta- muutto Utvand- ring Emi- gration	Netto- maahan- muutto Netto- invand- ring Net immigra- tion	Väestön- lisäys Folk- ökning Increase of popu- lation	Väki- luvun korjaus Korrige- ring Correction of popula- tion register	Väkiluku 31.12.2012 Folkmängd 31.12.2012 Population 31.12.2012	Avio- liitot Äkten- skap Marriages contracted	Avio- erot Skils- mässor Divorces
				Tulo- muutto Inflytt- ning In migration	Lähtö- muutto Utflytt- ning Out migration	Netto- muutto Netto- flyttning Net migration								
Koko maa – Hela landet – <i>Whole country</i>	2 784	3 346	-562	11 030	11 030	-	1 355	1 673	-318	-880	638	290 977	1 251	446
Kaupunkimaiset kunnat – <i>Urbana kommuner –</i> <i>Urban municipalities</i>	1 428	1 711	-283	7 158	6 980	178	920	1 101	-181	-286	525	153 711	705	272
Taajaan asutut kunnat – <i>Tätortskommuner –</i> <i>Semi-urban municipalities</i>	501	680	-179	1 634	1 563	71	124	163	-39	-147	47	57 488	231	84
Maaseutumaiset kunnat – <i>Landsbygdskommuner –</i> <i>Rural municipalities</i>	855	955	-100	2 238	2 487	-249	311	409	-98	-447	66	79 778	315	90
Manner-Suomi – Fasta Finland – Mainland Finland														
Helsinki-Uusimaa –														
Helsingfors-Nyland	1 134	1 573	-439	4 938	5 049	-111	534	643	-109	-659	431	133 764	597	232
Uusimaa – Nyland	1 134	1 573	-439	4 938	5 049	-111	534	643	-109	-659	431	133 764	597	232
Etelä-Suomi – Södra Finland –														
<i>Southern Finland</i>														
289	337	-48	1 440	1 366	74	95	154	-59	-33	70	29 775	133	47	
Varsinais-Suomi –														
<i>Egentliga Finland</i>														
263	292	-29	1 243	1 174	69	79	135	-56	-16	75	26 853	119	41	
Kanta-Häme –														
<i>Egentliga Tavastland</i>														
9	15	-6	46	67	-21	2	2	-	-27	-9	630	3	2	
Päijät-Häme –														
<i>Päijänne-Tavastland</i>														
5	7	-2	53	30	23	1	9	-8	13	-6	656	3	2	
Kymenlaakso –														
<i>Kymmenedalen</i>														
11	23	-12	75	81	-6	10	6	4	-14	8	1 419	8	2	
Etelä-Karjala –														
<i>Södra Karelen</i>														
1	-	1	23	14	9	3	2	1	11	2	217	-	-	
Länsi-Suomi –														
Västra Finland –														
<i>Western Finland</i>														
1 031	1 051	-20	3 085	3 137	-52	323	445	-122	-194	116	93 863	384	105	
Satakunta – Satakunta														
9	13	-4	52	50	2	9	4	5	3	7	783	6	2	
Pirkanmaa – Birkaland														
17	15	2	159	140	19	21	16	5	26	22	1 851	13	8	
Keski-Suomi –														
<i>Mellersta Finland</i>														
4	3	1	38	40	-2	7	5	2	1	-3	455	4	-	
Etelä-Pohjanmaa –														
<i>Södra Österbotten</i>														
6	-	6	22	24	-2	5	2	3	7	-8	508	2	-	
Pohjanmaa – Österbotten														
995	1 020	-25	2 814	2 883	-69	281	418	-137	-231	98	90 266	359	95	
Pohjois- ja Itä-Suomi –														
Norra och Östra Finland –														
<i>Northern and Eastern</i>														
82	86	-4	296	299	-3	48	46	2	-5	-4	8 180	25	13	
Etelä-Savo –														
<i>Södra Savolax</i>														
1	3	-2	22	34	-12	5	-	5	-9	-3	215	1	1	
Pohjois-Savo –														
<i>Norra Savolax</i>														
1	5	-4	30	28	2	2	-	2	-	-3	236	-	1	
Pohjois-Karjala –														
<i>Norra Karelen</i>														
4	-	4	17	24	-7	5	7	-2	-5	-3	133	-	-	
Keski-Pohjanmaa –														
<i>Mellersta Österbotten</i>														
56	71	-15	133	144	-11	11	9	2	-24	-2	6 438	15	9	
Pohjois-Pohjanmaa –														
<i>Norra Österbotten</i>														
12	2	10	56	35	21	12	19	-7	24	6	696	6	1	
Kainuu – Kajanaland														
1	2	-1	6	3	3	1	1	-	2	-1	66	-	-	
Lappi – Lappland														
7	3	4	32	31	1	12	10	2	7	2	396	3	1	
Ahvenanmaa – Åland – Åland	248	299	-51	1 271	1 179	92	355	385	-30	11	25	25 395	112	49

1) Tilastollinen kuntaryhitys 2013 – Statistisk kommungruppering 2013 – Statistical grouping of municipalities 2013.

2.01 Elävänä ja kuolleena syntyneet sukupuolen ja äidin siviilisäädyn mukaan 1995–2012
Levande födda och dödfödda efter kön och moderns civilstånd 1995–2012
Live births and stillbirths by sex and mother's marital status 1995–2012

Vuosi År Year	Elävänä syntyneet – Levande födda – Live births								
	Yhteensä Totalt Total			Äiti naimisissa – Modern gift – Mother married			Äiti ei naimisissa – Modern ej gift – Mother not married		
	M	N/K/F	Yhteensä Totalt Total	M	N/K/F	Yhteensä Totalt Total	M	N/K/F	
Elävänä syntyneet – Levande födda – Live births									
1995	63 067	32 210	30 857	42 181	21 520	20 661	20 886	10 690	10 196
1996	60 723	31 142	29 581	39 239	20 078	19 161	21 484	11 064	10 420
1997	59 329	30 144	29 185	37 670	19 121	18 549	21 659	11 023	10 636
1998	57 108	29 133	27 975	35 864	18 295	17 569	21 244	10 838	10 406
1999	57 574	29 400	28 174	35 301	18 128	17 173	22 273	11 272	11 001
2000	56 742	29 250	27 492	34 495	17 726	16 769	22 247	11 524	10 723
2001	56 189	28 701	27 488	33 967	17 397	16 570	22 222	11 304	10 918
2002	55 555	28 563	26 992	33 399	17 180	16 219	22 156	11 383	10 773
2003	56 630	28 839	27 791	33 981	17 381	16 600	22 649	11 458	11 191
2004	57 758	29 684	28 074	34 204	17 690	16 514	23 554	11 994	11 560
2005	57 745	29 400	28 345	34 426	17 507	16 919	23 319	11 893	11 426
2006	58 840	30 005	28 835	34 982	17 777	17 205	23 858	12 228	11 630
2007	58 729	30 136	28 593	34 905	17 880	17 025	23 824	12 256	11 568
2008	59 530	30 415	29 115	35 284	18 065	17 219	24 246	12 350	11 896
2009	60 430	30 795	29 635	35 733	18 216	17 517	24 697	12 579	12 118
2010	60 980	31 309	29 671	35 914	18 419	17 495	25 066	12 890	12 176
2011	59 961	30 546	29 415	35 463	18 129	17 334	24 498	12 417	12 081
2012	59 493	30 308	29 185	34 798	17 622	17 176	24 695	12 686	12 009
Kuolleena syntyneet – Dödfödda – Stillbirths									
1995	250	128	122	162	84	78	88	44	44
1996	210	111	99	141	73	68	69	38	31
1997	221	122	99	144	79	65	77	43	34
1998	211	104	107	124	63	61	87	41	46
1999	177	102	75	105	62	43	72	40	32
2000	231	127	104	123	62	61	84	51	33
2001	185	107	78	102	61	41	83	46	37
2002	176	93	83	92	46	46	84	47	37
2003	178	97	81	94	45	49	84	52	32
2004	187	82	105	120	52	68	67	30	37
2005	182	89	93	110	55	55	72	34	38
2006	193	102	91	107	55	52	86	47	39
2007	204	115	89	114	67	47	90	48	42
2008	189	92	97	112	52	60	77	40	37
2009	205	111	94	118	67	51	87	44	43
2010	181	91	90	105	52	53	76	39	37
2011	161	62	99	92	33	59	69	29	40
2012	161	72	89	96	47	49	65	25	40

2.02 Elävänä syntyneet äidin iän mukaan 2001–2012
Levande födda efter moderns ålder 2001–2012
Live births by age of mother 2001–2012

Äidin ikä Moderns ålder Age of mother	Vuosi – Year – År											
	2001	2002	2003	2004	2005	2006	2007	2008	2009	2010	2011	2012
Yhteensä – Totalt – Total	56 189	55 555	56 630	57 758	57 745	58 840	58 729	59 530	60 430	60 980	59 961	59 493
–14	6	3	4	4	5	3	2	4	4	3	2	4
15–19	1 714	1 781	1 626	1 655	1 605	1 492	1 464	1 405	1 387	1 377	1 245	1 194
20–24	9 542	9 129	9 165	9 417	9 364	9 506	9 467	9 400	9 422	9 092	8 843	8 816
25–29	17 191	17 318	18 254	18 669	18 794	18 887	18 673	18 836	19 282	19 624	19 017	18 525
30–34	17 038	16 560	16 482	16 745	16 949	17 924	18 206	19 046	19 528	19 814	19 563	19 305
35–39	8 793	8 817	8 992	9 099	8 915	8 902	8 721	8 650	8 589	8 929	9 112	9 466
40–44	1 808	1 830	2 006	2 062	2 002	2 037	2 095	2 083	2 136	2 017	2 051	2 050
45–49	94	117	98	103	111	85	98	103	79	119	125	128
50–54	3	–	3	4	–	4	3	3	3	5	3	5

2.03 Elävänä syntyneet kuukausittain 2002–2012
Levande födda månadsvis 2002–2012
Live births by month 2002–2012

Kuukausi Månad Month	Vuosi – År – Year										
	2002	2003	2004	2005	2006	2007	2008	2009	2010	2011	2012
Yhteensä – Totalt – Total	55 555	56 630	57 758	57 745	58 840	58 729	59 530	60 430	60 980	59 961	59 493
Tammikuu – Januari	4 503	4 692	4 605	4 783	4 868	5 009	5 024	5 040	5 007	5 070	4 991
Helmikuu – Februari	4 168	4 230	4 559	4 311	4 617	4 465	4 837	4 568	4 733	4 592	4 722
Maaliskuu – Mars	4 607	4 907	5 177	4 909	5 170	5 079	5 095	5 184	5 297	5 072	5 061
Huhtikuu – April	4 600	4 801	4 901	4 878	4 914	4 906	5 034	5 113	4 956	4 790	4 822
Toukokuu – Maj	4 795	4 633	4 673	4 964	4 999	5 175	4 981	5 052	5 095	5 091	5 003
Kesäkuu – Juni	4 647	4 693	4 896	4 841	5 029	4 878	4 980	5 121	5 111	5 057	5 047
Heinäkuu – Juli	4 947	5 136	5 218	5 070	5 037	5 049	5 258	5 327	5 441	5 309	5 384
Elokuu – Augusti	4 986	5 048	5 064	5 151	5 167	5 191	5 123	5 323	5 272	5 434	5 388
Syyskuu – September	4 880	4 798	4 776	4 991	4 975	4 921	5 031	5 130	5 280	5 274	4 990
Lokakuu – Oktober	4 770	4 852	4 703	4 792	4 899	4 886	5 002	5 002	5 251	4 888	4 832
Marraskuu – November	4 265	4 249	4 631	4 438	4 686	4 598	4 604	4 722	4 716	4 803	4 769
Joulukuu – December	4 387	4 591	4 555	4 617	4 479	4 572	4 561	4 848	4 821	4 581	4 484

2.04 Elävänä syntyneet kaupunkimaisuuden ¹⁾ ja maakunnan ²⁾ mukaan 2002–2012
Levande födda efter urbaniseringsgrad ¹⁾ och landskapsvis ²⁾ 2002–2013
Live births by degree of urbanisation ¹⁾ and region ²⁾ 2002–2013

Alue Område Area	Vuosi – År – Year										
	2002	2003	2004	2005	2006	2007	2008	2009	2010	2011	2012
Koko maa – Hela landet – <i>Whole country</i>	55 555	56 630	57 758	57 745	58 840	58 729	59 530	60 430	60 980	59 961	59 493
Kaupunkimaiset kunnat – Urbana kommuner – <i>Urban municipalities</i>	38 867	39 893	40 655	40 816	41 629	41 692	42 323	42 807	43 578	42 617	42 369
Taajaan asutut kunnat – Tätortskommuner – <i>Semi-urban municipalities</i>	9 081	9 047	9 315	9 228	9 475	9 434	9 504	9 812	9 560	9 669	9 533
Maaseutumaiset kunnat – Landsbygdskommuner – <i>Rural municipalities</i>	7 607	7 690	7 788	7 701	7 736	7 603	7 703	7 811	7 842	7 675	7 591
Uusimaa – Nyland	16 999	17 520	17 660	17 528	18 119	17 954	18 363	18 497	18 792	18 431	18 117
Varsinais-Suomi – Egentliga Finland	4 564	4 577	4 761	4 649	4 708	4 775	4 859	4 904	5 092	4 877	4 801
Satakunta	2 168	2 148	2 248	2 208	2 330	2 145	2 076	2 229	2 227	2 216	2 130
Kanta-Häme – Egentliga Tavastland	1 659	1 730	1 728	1 650	1 801	1 795	1 831	1 885	1 769	1 789	1 729
Pirkanmaa – Birkaland	4 747	4 969	5 253	5 284	5 444	5 471	5 662	5 722	5 675	5 646	5 879
Päijät-Häme – Päijänne-Tavastland	1 907	1 870	1 964	1 998	1 945	1 922	1 992	1 935	1 980	1 890	1 986
Kymenlaakso – Kymmenedalen	1 639	1 638	1 751	1 660	1 551	1 659	1 584	1 624	1 704	1 555	1 612
Etelä-Karjala – Södra Karelen	1 161	1 145	1 155	1 218	1 208	1 205	1 177	1 108	1 253	1 220	1 123
Etelä-Savo – Södra Savolax	1 372	1 363	1 348	1 306	1 316	1 297	1 278	1 257	1 229	1 306	1 140
Pohjois-Savo – Norra Savolax	2 331	2 404	2 547	2 472	2 449	2 356	2 434	2 479	2 497	2 454	2 476
Pohjois-Karjala – Norra Karelen	1 550	1 515	1 504	1 569	1 561	1 564	1 517	1 549	1 564	1 673	1 601
Keski-Suomi – Mellersta Finland	2 774	2 909	2 901	2 936	3 146	3 081	3 045	3 209	3 154	3 117	3 055
Etelä-Pohjanmaa – Södra Österbotten	2 036	2 049	2 092	2 038	2 053	2 053	2 163	2 164	2 172	2 181	2 216
Pohjanmaa – Österbotten	1 924	1 900	1 871	1 940	1 989	2 036	2 089	2 155	2 184	2 058	2 130
Keski-Pohjanmaa – Mellersta Österbotten	769	831	769	829	809	874	843	906	902	906	866
Pohjois-Pohjanmaa – Norra Österbotten	5 162	5 258	5 382	5 589	5 589	5 657	5 701	5 813	5 831	5 685	5 817
Kainuu – Kajanaland	768	768	743	812	751	785	750	810	764	731	720
Lappi – Lappland	1 756	1 774	1 800	1 791	1 776	1 814	1 872	1 917	1 905	1 941	1 803
Ahvenanmaa – Åland	269	262	281	268	295	286	294	267	286	285	292

1) Tilastollinen kuntaryhmitys 2013 – Statistisk kommungruppering 2013 – Statistical grouping of municipalities 2013.

2) Aluejako 1.1.2013 – Områdesindelning 1.1.2013 – Regional division 1.1.2013.

2.05 Elävänä syntyneet äidin keski-ikä, mediaani-ikä, siviilisäädyn ja lapsen järjestysluvun mukaan 2004–2012
Levande födda efter moderns medelålder, medianålder, civilstånd och barnets ordningstal 2004–2012
Live births by mother's mean age, median age, marital status and birth order of child 2004–2012

Vuosi År Year	Lapsen järjestysluku – Barnets ordningsnummer – Birth order											
	Kaikki lapset – Alla barn – All children			Äiti naimisissa – Modern gift – Mother married			Äiti ei naimisissa – Modern ej gift – Mother not married					
	Yhteensä Totalt Total	1	2	3	Yhteensä Totalt Total	1	2	3	Yhteensä Totalt Total	1	2	3
Keski-ikä – Medelålder – Mean age												
2004	30,00	27,84	30,32	32,43	30,98	29,09	30,75	32,41	28,57	26,79	29,56	32,46
2005	29,98	27,90	30,34	32,31	30,95	29,10	30,77	32,35	28,55	26,87	29,58	32,20
2006	30,02	28,00	30,36	32,28	30,95	29,18	30,80	32,29	28,65	26,96	29,60	32,25
2007	30,04	28,07	30,31	32,27	31,01	29,22	30,85	32,31	28,62	27,09	29,37	32,17
2008	30,08	28,16	30,39	32,23	31,08	29,35	30,96	32,32	28,63	27,14	29,42	31,96
2009	30,08	28,18	30,45	32,12	31,06	29,39	30,95	32,23	28,66	27,15	29,59	31,84
2010	30,14	28,27	30,49	32,17	31,09	29,37	31,01	32,28	28,77	27,34	29,61	31,87
2011	30,26	28,42	30,52	32,17	31,22	29,56	31,09	32,30	28,86	27,46	29,59	31,81
2012	30,33	28,46	30,64	32,29	31,31	29,58	31,17	32,46	28,96	27,54	29,78	31,85
Mediaani-ikä – Medianålder – Median age												
2004	29,79	27,68	30,13	32,59	30,69	28,81	30,57	32,61	28,11	26,26	29,11	32,52
2005	29,80	27,76	30,17	32,34	30,64	28,92	30,59	32,43	28,13	26,32	29,20	32,41
2006	29,90	27,83	30,27	32,28	30,71	29,03	30,69	32,34	28,24	26,34	29,32	32,08
2007	29,94	27,95	30,30	32,29	30,82	29,07	30,83	32,38	28,20	26,56	29,02	31,99
2008	30,03	28,04	30,40	32,26	30,96	29,21	30,97	32,39	28,22	26,62	29,08	31,82
2009	30,03	27,98	30,43	32,27	30,97	29,26	30,94	32,43	28,20	26,64	29,18	31,75
2010	30,09	28,19	30,45	32,30	31,01	29,29	31,04	32,45	28,41	26,93	29,21	31,80
2011	30,20	28,32	30,49	32,32	31,12	29,46	31,08	32,48	28,49	27,04	29,25	31,77
2012	30,29	28,38	30,67	32,45	31,23	29,45	31,26	32,71	28,64	27,12	29,42	31,65

2.06 Vuosina 1953/54–1992/93 syntyneiden naisten ikäryhmittäin kumuloitu hedelmällisyys 1000 naista kohden vuoden 2012 loppuun mennessä
Kumulerade åldersspecifika fruktsamhetstalen för kvinnor födda i åren 1953/54–1992/93 per 1000 kvinnor före slutet av år 2012
Fertility rates cumulated, by age of women born 1953/54–1992/93 per 1000 women by the end of year 2012

Syntymävuosi Födelseår Year of birth	Ikä – Ålder – Age							
	15–19	15–24	15–29	15–34	15–39	15–44	15–49	
1953/54	130	638	1246	1646	1835	1876	1878	
1954/55	133	631	1242	1648	1835	1876	1879	
1955/56	132	618	1243	1672	1869	1913	1916	
1956/57	131	601	1231	1677	1876	1921	1924	
1957/58	128	597	1220	1689	1895	1941	1944	
1958/59	118	578	1199	1688	1907	1954	1957	
1959/60	107	556	1193	1690	1905	1954	1956	
1960/61	99	518	1170	1682	1907	1957	1960	
1961/62	93	497	1157	1674	1901	1954	1956	
1962/63	87	467	1136	1658	1891	1945	1948	
1963/64	79	445	1128	1651	1885	1940		
1964/65	78	438	1117	1630	1869	1926		
1965/66	72	428	1102	1615	1859	1915		
1966/67	64	419	1075	1587	1837	1894		
1967/68	61	414	1074	1594	1858	1919		
1968/69	60	418	1047	1572	1843			
1969/70	61	418	1033	1558	1825			
1970/71	60	408	1000	1530	1807			
1971/72	61	402	997	1560	1846			
1972/73	62	392	966	1528	1815			
1973/74	59	378	961	1547				
1974/75	56	366	945	1530				
1975/76	51	353	948	1544				
1976/77	48	348	935	1528				
1977/78	48	341	925	1520				
1978/79	47	339	914					
1979/80	49	337	910					
1980/81	47	327	902					
1981/82	49	336	912					
1982/83	53	344	911					
1983/84	51	344						
1984/85	54	347						
1985/86	54	346						
1986/87	52	342						
1987/88	47	331						
1988/89	46							
1989/90	45							
1990/91	44							
1991/92	39							
1992/93	38							

2.07 Ikäryhmittäiset hedelmällisyysluvat sekä brutto- ja nettousiutumisluvat sekä kuolleena syntyneisyys 2000–2012
Fruktsamhetstal efter åldersgrupp samt brutto- och nettoreproduktionstal och fosterdödlighet 2000–2012
Age-specific fertility rates and gross and net reproduction rates and stillbirth rates 2000–2012

Äidin ikä Moderns ålder Age of mother	Vuosi – År – Year												
	2000	2001	2002	2003	2004	2005	2006	2007	2008	2009	2010	2011	2012
Yleinen hedelmällisyysluku – Allmänt fruktsamhetstal – General fertility rate	46,6	46,5	46,3	47,5	48,7	49,0	50,1	50,1	50,8	51,6	52,2	51,4	51,1
Ikäryhmittäinen hedelmällisyys – Åldersdifferentierad fruktsamhet – Age-specific fertility													
15–19	10,0	10,6	11,2	10,3	10,6	10,3	9,4	9,1	8,6	8,5	8,4	7,7	7,5
20–24	60,4	59,7	57,2	57,0	58,0	57,4	58,4	58,8	59,0	59,4	57,1	54,8	53,7
25–29	115,6	114,1	112,5	115,5	116,1	116,3	116,8	114,9	114,6	115,7	116,8	113,1	110,9
30–34	102,7	101,9	102,9	106,9	111,5	112,9	117,9	117,1	119,0	119,5	120,3	118,4	116,0
35–39	46,3	47,5	47,9	49,4	51,1	51,5	53,0	53,8	55,6	56,5	58,6	59,0	59,9
40–44	9,3	9,7	9,8	10,8	11,0	10,7	11,0	11,4	11,4	11,9	11,6	12,1	12,5
45–49	0,5	0,5	0,6	0,5	0,5	0,6	0,5	0,5	0,6	0,4	0,6	0,7	0,7
Aviollinen hedelmällisyys – Äktenskaplig fruktsamhet – Marital fertility													
15–19	302,0	315,8	320,8	291,8	299,7	313,1	309,7	284,6	282,1	287,0	268,7	282,4	283,5
20–24	254,9	259,1	248,9	259,6	256,8	254,7	253,8	260,0	256,1	262,6	257,5	253,9	254,6
25–29	215,5	215,0	216,0	223,3	223,2	226,7	230,3	227,8	225,4	228,0	230,3	225,3	221,1
30–34	137,5	138,0	141,0	146,1	153,1	155,2	162,0	160,0	162,9	163,1	164,1	162,4	158,8
35–39	52,9	55,4	56,2	58,5	60,4	61,6	62,6	65,2	67,1	67,9	69,4	69,6	70,7
40–44	9,9	10,5	10,9	11,7	11,8	11,7	11,9	12,4	12,9	13,3	12,7	14,1	14,1
45–49	0,5	0,6	0,7	0,4	0,7	0,6	0,5	0,7	0,6	0,5	0,7	0,7	0,8
Avioton hedelmällisyys – Utomäktenskaplig fruktsamhet – Non-marital fertility													
15–19	8,4	9,0	9,6	8,9	9,1	8,7	7,9	7,8	7,3	7,2	7,2	6,5	6,4
20–24	39,1	38,3	37,4	37,1	39,3	38,9	40,0	39,9	40,6	40,6	39,0	37,4	36,7
25–29	64,3	64,4	63,1	64,6	65,9	65,2	65,6	65,6	67,1	68,3	69,5	67,1	66,8
30–34	65,5	64,3	64,1	67,5	69,8	70,2	73,3	73,5	74,2	75,0	76,1	74,6	74,6
35–39	36,9	36,6	36,9	37,7	39,3	38,5	40,8	39,4	40,8	41,5	44,4	44,9	45,3
40–44	8,2	8,3	8,3	9,3	9,9	9,4	9,7	10,0	9,4	10,1	10,1	9,5	10,4
45–49	0,4	0,3	0,5	0,6	0,4	0,5	0,4	0,3	0,4	0,3	0,5	0,6	0,6
Kuolleena syntyneiden osuus – Dödföddkvot – Stillbirth rate	4,1	3,3	3,2	3,1	3,2	3,1	3,3	3,5	3,2	3,4	3,0	2,7	2,7
Kokonaishedelmällisyys – Summerad fruktsamhet – Total fertility rate	1,729	1,726	1,718	1,760	1,800	1,803	1,837	1,829	1,846	1,864	1,870	1,827	1,801
Bruttousiutumisluku – Bruttoreproduktionstal – Gross reproduction rate	0,838	0,844	0,835	0,864	0,875	0,885	0,900	0,890	0,903	0,914	0,910	0,896	0,884
Nettousiutumisluku – Nettoreproduktionstal – Net reproduction rate	0,828	0,837	0,827	0,856	0,867	0,875	0,893	0,882	0,895	0,906	0,902	0,889	0,875

2.08 Ruotsinkielisten ikäryhmittäinen hedelmällisyys, kokonaishedelmällisyys ja bruttousiutumisluku 2000–2012
De svenskspråkiga personernas fruktsamhet efter åldersgrupp, summerad fruktsamhet och bruttoreproduktionstal 2000–2012
Age-specific fertility rates, total fertility rates and gross reproduction rates of Swedish-speaking 2000–2012

Äidin ikä Moderns ålder Age of mother	Vuosi – År – Year												
	2000	2001	2002	2003	2004	2005	2006	2007	2008	2009	2010	2011	2012
Yleinen hedelmällisyysluku – Allmänt fruktsamhetstal – General fertility rate	47,1	46,1	46,8	46,8	47,2	48,0	48,9	49,9	50,6	51,5	51,8	49,4	49,5
Ikäryhmittäinen hedelmällisyys – Åldersdifferentierad fruktsamhet – Age-specific fertility													
15–19	4,3	4,7	4,5	4,4	3,8	5,3	4,1	4,3	5,4	3,8	4,3	4,7	3,4
20–24	43,1	40,8	43,3	44,9	44,7	43,0	38,6	45,9	47,6	44,1	47,1	44,4	43,5
25–29	116,2	112,4	116,7	111,2	114,3	120,5	125,0	123,1	119,0	123,7	125,5	119,8	119,2
30–34	117,2	119,4	118,4	124,0	120,6	125,9	128,7	134,3	133,6	139,1	135,7	128,4	129,8
35–39	49,0	47,3	49,0	48,7	53,3	48,5	56,2	53,1	60,8	64,0	63,0	61,3	63,1
40–44	9,7	9,2	8,2	8,8	10,3	10,5	9,3	11,0	10,9	11,1	11,9	10,7	9,6
45–49	0,4	0,5	0,6	0,4	0,2	0,8	0,2	0,2	0,4	0,5	0,8	0,3	0,3
Kokonaishedelmällisyys – Summerad fruktsamhet – Total fertility rate	1,702	1,674	1,708	1,720	1,742	1,782	1,818	1,865	1,895	1,940	1,952	1,856	1,856
Bruttousiutumisluku – Bruttoreproduktionstal – Gross reproduction rate	0,828	0,842	0,844	0,845	0,824	0,843	0,901	0,893	0,910	0,973	0,975	0,935	0,935

2.09 Kokonaishedelmällisyys- ja bruttouusiutumisluku kaupunkimaisuuden ¹⁾ ja maakunnan ²⁾ mukaan 2002–2012
Summerat fruktsamhetstal och bruttoreproduktionstal efter urbaniseringsgrad ¹⁾ och landskap ²⁾ 2002–2012
Total fertility rates and gross reproduction rates by degree of urbanisation ¹⁾ and region ²⁾ 2002–2012

Alue Område Area	Vuosi – År – Year										
	2002	2003	2004	2005	2006	2007	2008	2009	2010	2011	2012
Kokonaishedelmällisyysluku – Summerat fruktsamhetstal – Total fertility rate											
Koko maa – Hela landet – Whole country . . .	1,718	1,760	1,800	1,803	1,837	1,829	1,846	1,864	1,870	1,827	1,801
Kaupunkimaiset kunnat – Urbana kommuner – Urban municipalities	1,620	1,665	1,699	1,705	1,734	1,730	1,743	1,748	1,764	1,710	1,683
Taajaan asutut kunnat – Tätortskommuner – Semi-urban municipalities	2,045	2,065	2,137	2,130	2,189	2,184	2,200	2,284	2,227	2,256	2,220
Maaseutumaiset kunnat – Landsbygdskommuner – Rural municipalities	2,047	2,117	2,175	2,172	2,211	2,199	2,249	2,299	2,320	2,287	2,279
Uusimaa – Nyland	1,591	1,645	1,666	1,655	1,705	1,676	1,700	1,693	1,704	1,652	1,604
Varsinais-Suomi – Egentliga Finland	1,574	1,579	1,649	1,613	1,626	1,649	1,680	1,691	1,750	1,677	1,646
Satakunta	1,752	1,762	1,863	1,848	1,974	1,831	1,779	1,915	1,913	1,907	1,833
Kanta-Häme – Egentliga Tavastland	1,800	1,892	1,887	1,792	1,952	1,929	1,947	1,993	1,855	1,881	1,823
Pirkanmaa – Birkaland	1,628	1,693	1,776	1,766	1,800	1,787	1,827	1,827	1,797	1,773	1,832
Päijät-Häme – Päijänne-Tavastland	1,721	1,688	1,789	1,832	1,797	1,779	1,845	1,791	1,825	1,731	1,820
Kymenlaakso – Kymmenedalen	1,693	1,705	1,846	1,767	1,665	1,800	1,739	1,800	1,898	1,741	1,813
Etelä-Karjala – Södra Karelen	1,632	1,628	1,658	1,764	1,777	1,783	1,764	1,666	1,894	1,848	1,705
Etelä-Savo – Södra Savolax	1,727	1,745	1,771	1,742	1,785	1,810	1,816	1,810	1,774	1,890	1,654
Pohjois-Savo – Norra Savolax	1,693	1,762	1,887	1,847	1,842	1,786	1,845	1,877	1,888	1,846	1,851
Pohjois-Karjala – Norra Karelen	1,769	1,754	1,738	1,831	1,834	1,846	1,802	1,834	1,841	1,943	1,833
Keski-Suomi – Mellersta Finland	1,740	1,826	1,812	1,835	1,978	1,925	1,897	1,985	1,940	1,906	1,867
Etelä-Pohjanmaa – Södra Österbotten	2,034	2,083	2,103	2,061	2,079	2,078	2,177	2,177	2,180	2,175	2,196
Pohjanmaa – Österbotten	1,942	1,942	1,912	1,986	2,032	2,058	2,097	2,147	2,153	2,012	2,060
Keski-Pohjanmaa – Mellersta Österbotten	2,083	2,248	2,081	2,238	2,171	2,341	2,249	2,384	2,368	2,370	2,259
Pohjois-Pohjanmaa – Norra Österbotten	2,213	2,250	2,284	2,353	2,340	2,363	2,378	2,403	2,400	2,327	2,374
Kainuu – Kajanaland	1,836	1,897	1,872	2,089	1,956	2,060	1,987	2,151	2,039	1,961	1,952
Lappi – Lappland	1,820	1,867	1,911	1,912	1,902	1,947	2,003	2,040	2,011	2,047	1,890
Ahvenanmaa – Åland	1,660	1,640	1,752	1,717	1,867	1,847	1,881	1,694	1,834	1,801	1,847
Bruttouusiutumisluku – Bruttoreproduktionstal – Gross reproduction rate											
Koko maa – Hela landet – Whole country . . .	0,835	0,864	0,875	0,885	0,900	0,890	0,903	0,914	0,910	0,896	0,883
Kaupunkimaiset kunnat – Urbana kommuner – Urban municipalities	0,785	0,816	0,823	0,835	0,848	0,844	0,858	0,856	0,858	0,839	0,826
Taajaan asutut kunnat – Tätortskommuner – Semi-urban municipalities	1,008	1,018	1,045	1,060	1,085	1,069	1,048	1,126	1,079	1,106	1,068
Maaseutumaiset kunnat – Landsbygdskommuner – Rural municipalities	0,991	1,038	1,064	1,062	1,080	1,053	1,095	1,125	1,139	1,120	1,140
Uusimaa – Nyland	0,778	0,814	0,812	0,825	0,833	0,817	0,832	0,837	0,828	0,805	0,782
Varsinais-Suomi – Egentliga Finland	0,749	0,769	0,791	0,784	0,805	0,829	0,818	0,830	0,851	0,807	0,803
Satakunta	0,835	0,843	0,921	0,891	0,989	0,883	0,879	0,950	0,905	0,942	0,886
Kanta-Häme – Egentliga Tavastland	0,882	0,947	0,940	0,871	0,942	0,890	0,954	0,926	0,898	0,916	0,841
Pirkanmaa – Birkaland	0,785	0,824	0,874	0,878	0,889	0,857	0,918	0,885	0,886	0,874	0,899
Päijät-Häme – Päijänne-Tavastland	0,846	0,853	0,854	0,885	0,859	0,869	0,894	0,873	0,877	0,825	0,893
Kymenlaakso – Kymmenedalen	0,843	0,818	0,904	0,838	0,846	0,890	0,866	0,867	0,928	0,857	0,882
Etelä-Karjala – Södra Karelen	0,789	0,788	0,832	0,853	0,875	0,892	0,872	0,823	0,928	0,918	0,866
Etelä-Savo – Södra Savolax	0,830	0,863	0,854	0,802	0,892	0,871	0,905	0,889	0,860	0,923	0,811
Pohjois-Savo – Norra Savolax	0,826	0,868	0,895	0,909	0,865	0,863	0,884	0,912	0,941	0,886	0,943
Keski-Suomi – Mellersta Finland	0,867	0,904	0,884	0,903	0,958	0,951	0,922	0,950	0,945	0,936	0,928
Etelä-Pohjanmaa – Södra Österbotten	0,982	1,015	0,985	1,003	1,045	0,980	1,068	1,088	1,078	1,092	1,073
Pohjanmaa – Österbotten	0,982	0,939	0,934	0,927	0,991	0,993	0,994	1,052	1,075	1,015	1,045
Keski-Pohjanmaa – Mellersta Österbotten	1,070	1,088	0,945	1,107	1,055	1,184	1,064	1,118	1,100	1,159	1,036
Pohjois-Pohjanmaa – Norra Österbotten	1,052	1,086	1,092	1,160	1,151	1,162	1,142	1,201	1,157	1,161	1,156
Kainuu – Kajanaland	0,856	0,958	0,930	0,973	0,899	1,026	0,980	1,068	0,985	0,931	1,022
Lappi – Lappland	0,892	0,913	0,934	0,949	0,938	0,932	1,002	1,010	0,949	1,023	0,931
Ahvenanmaa – Åland	0,802	0,814	0,792	0,839	0,867	0,917	0,883	0,692	0,936	0,942	0,936

1) Tilastollinen kuntaryhitys 2013 – Statistisk kommungruppering 2013 – Statistical grouping of municipalities 2013.

2) Aluejako 1.1.2013 – Områdesindelning 1.1.2013 – Regional division 1.1.2013.

2.10 Elävänä syntyneet äidin syntymävuoden, iän ja siviilisäädyn mukaan 2012
Levande födda efter moderns födelseår, ålder och civilstånd 2012
Live births by mother's year of birth, age and marital status 2012

Äidin syntymävuosi Moderns födelseår <i>Mother's year of birth</i>	Äidin ikä Moderns ålder <i>Age of mother</i>	Kaikki lapset Alla barn <i>All children</i>	Äiti naimisissa Modern gift <i>Mother married</i>		Äiti ei naimisissa Modern ej gift <i>Mother not married</i>		Rekisteröidyssä I registrerat partnerskap <i>Partner in a registered partnership</i>	Leski+Eronnut rekisteröidystä parisuhteesta Änka/änkling+frånskild av registrerat partnerskap <i>Widowed+divorced from registered partnership</i>
			Yhteensä Totalt <i>Total</i>	Yhteensä Totalt <i>Total</i>	Naimaton Ogift <i>Single</i>	Leski+eronnut Änka/änkling+frånskild <i>Widowed+divorced</i>		
Yhteensä – Totalt – Total		59 493	34 798	24 695	22 321	2 282	83	9
1998	14	1	–	1	1	–	–	–
1997	14 15	3 5	–	3 5	3 5	–	–	–
1996	15 16	4 9	–	4 9	4 9	–	–	–
1995	16 17	27 65	1 5	26 60	26 60	–	–	–
1994	17 18	85 110	3 7	82 103	82 103	–	–	–
1993	18 19	179 311	16 61	163 250	163 250	–	–	–
1992	18 19 20	1 396 541	– 92 137	1 304 404	1 304 403	– – 1	– – –	– – –
1991	19 20 21	2 562 738	1 156 238	1 406 500	1 406 494	– – 5	– – 1	– – –
1990	21 22	732 893	241 317	491 576	483 570	8 6	– –	– –
1989	22 23	918 958	329 347	589 611	576 596	12 15	– –	1 –
1988	23 24	1 046 1 203	447 498	599 705	579 689	20 15	– –	– 1
1987	24 25	1 225 1 273	538 629	687 644	668 619	18 25	1 –	– –
1986	25 26	1 513 1 579	723 800	790 779	766 747	22 30	2 1	– 1
1985	26 27	1 709 1 890	938 1 039	771 851	743 807	27 44	1 –	– –
1984	27 28	1 993 2 044	1 130 1 201	863 843	814 780	44 60	5 2	– 1
1983	27 28 29	2 2 179 2 163	2 1 345 1 332	– 834 831	– 762 766	– 69 62	– 3 3	– – –
1982	29 30	2 179 2 093	1 427 1 386	752 707	677 643	74 62	1 1	– 1
1981	30 31	2 103 2 206	1 354 1 470	749 736	663 662	84 72	2 2	– –
1980	30 31 32	1 1 987 1 968	1 1 351 1 334	– 636 634	– 575 558	– 59 73	– 2 2	– – 1
1979	31 32 33	1 1 964 1 937	– 1 319 1 291	1 645 646	1 555 559	– 85 83	– 4 4	– 1 –

2.10 Jatkuu
 Forts.
 Cont.

Äidin syntymävuosi Moderns födelseår Mother's year of birth	Äidin ikä Moderns ålder Age of mother	Kaikki lapset Alla barn All children	Äiti naimisissa Modern gift Mother married		Äiti ei naimisissa Modern ej gift Mother not married			Rekisteröidyssä I registrerat partnerskap Partner in a registered partnership	Leski+Eronnut rekisteröidystä parisuhteesta Änka/änkling+frånskild av registrerat partnerskap Widowed+divorced from registered partnership
			Yhteensä Totalt Total	Yhteensä Totalt Total	Naimaton Ogift Single	Leski+eronnut Änka/änkling+frånskild Widowed+divorced			
1978.....	29	1	1	–	–	–	–	–	
	32	1	–	1	1	–	–	–	
	33	1 745	1 215	530	440	86	4	–	
	34	1 681	1 154	527	436	84	7	–	
1977.....	34	1 614	1 114	500	403	89	7	1	
	35	1 487	1 018	469	379	89	1	–	
1976.....	33	1	1	–	–	–	–	–	
	34	2	1	1	–	1	–	–	
	35	1 337	915	422	326	90	6	–	
	36	1 316	906	410	315	93	2	–	
1975.....	36	1 096	744	352	279	72	1	–	
	37	1 037	684	353	269	80	4	–	
1974.....	33	1	1	–	–	–	–	–	
	37	847	537	310	240	65	4	1	
	38	783	541	242	182	58	2	–	
1973.....	35	1	–	1	1	–	–	–	
	36	1	1	–	–	–	–	–	
	37	1	–	1	1	–	–	–	
	38	595	404	191	141	50	–	–	
	39	532	366	166	117	47	2	–	
1972.....	38	1	–	1	–	1	–	–	
	39	432	287	145	110	35	–	–	
	40	432	277	155	109	46	–	–	
1971.....	40	374	245	129	100	28	1	–	
	41	277	176	101	65	34	2	–	
1970.....	40	1	1	–	–	–	–	–	
	41	256	162	94	59	34	1	–	
	42	211	128	83	51	32	–	–	
1969.....	42	169	111	58	32	25	1	–	
	43	126	86	40	23	16	1	–	
1968.....	43	94	60	34	21	13	–	–	
	44	66	44	22	12	10	–	–	
1967.....	44	44	26	18	11	7	–	–	
	45	48	28	20	10	10	–	–	
1966.....	45	20	15	5	4	1	–	–	
	46	15	7	8	6	2	–	–	
1965.....	46	12	11	1	1	–	–	–	
	47	6	4	2	1	1	–	–	
1964.....	47	7	3	4	2	2	–	–	
	48	7	5	2	–	2	–	–	
1963.....	48	9	5	4	–	4	–	–	
	49	2	2	–	–	–	–	–	
1962.....	49	2	2	–	–	–	–	–	
	50	3	3	–	–	–	–	–	
1960.....	51	1	–	1	1	–	–	–	
1959.....	52	1	1	–	–	–	–	–	

2.11 Elävänä syntyneet äidin iän ja äidin kaikista lapsista lasketun järjestysluvun sekä lapsen sukupuolen mukaan 2012
Levande födda efter moderns ålder och barnets ordningsnummer av moderns alla barn samt barnets kön 2012
Live births by age of mother, birth order of child calculated from mother's all children and by sex of child 2012

Äidin ikä Moderns ålder Age of mother	Kaikki lapset – Alla barn – All children								
	Yhteensä Totalt Total	Lapsen järjestysluku – Barnets ordningsnummer – Birth order							
		1	2	3	4	5	6	7	8–
Yhteensä – Totalt – Total	59 493	24 480	20 219	8 842	3 047	1 204	551	367	783
13.....	–	–	–	–	–	–	–	–	–
14.....	4	4	–	–	–	–	–	–	–
–14.....	4	4	–	–	–	–	–	–	–
15.....	9	9	–	–	–	–	–	–	–
16.....	36	35	1	–	–	–	–	–	–
17.....	150	147	3	–	–	–	–	–	–
18.....	290	271	18	1	–	–	–	–	–
19.....	709	625	78	6	–	–	–	–	–
15–19.....	1 194	1 087	100	7	–	–	–	–	–
20.....	1 103	889	202	12	–	–	–	–	–
21.....	1 470	1 021	412	36	1	–	–	–	–
22.....	1 811	1 109	576	115	9	1	1	–	–
23.....	2 004	1 107	673	184	35	5	–	–	–
24.....	2 428	1 299	806	249	62	10	2	–	–
20–24.....	8 816	5 425	2 669	596	107	16	3	–	–
25.....	2 786	1 464	885	310	90	28	9	–	–
26.....	3 288	1 742	1 039	330	128	41	6	1	1
27.....	3 885	1 805	1 344	501	132	70	24	8	1
28.....	4 223	1 877	1 511	534	186	69	30	12	4
29.....	4 343	1 881	1 553	575	187	78	46	15	8
25–29.....	18 525	8 769	6 332	2 250	723	286	115	36	14
30.....	4 197	1 701	1 518	609	208	73	50	28	10
31.....	4 194	1 540	1 586	654	213	92	46	32	31
32.....	3 933	1 317	1 545	666	200	97	39	32	37
33.....	3 684	1 054	1 424	751	231	92	44	36	52
34.....	3 297	909	1 229	696	213	86	40	45	79
30–34.....	19 305	6 521	7 302	3 376	1 065	440	219	173	209
35.....	2 825	686	1 053	641	240	78	30	37	60
36.....	2 413	563	824	551	250	90	42	21	72
37.....	1 885	437	621	462	160	92	36	22	55
38.....	1 379	302	461	315	136	57	21	19	68
39.....	964	203	296	218	107	34	18	16	72
35–39.....	9 466	2 191	3 255	2 187	893	351	147	115	327
40.....	807	187	238	162	93	38	29	12	48
41.....	533	118	134	108	70	27	13	9	54
42.....	380	86	96	81	42	20	11	9	35
43.....	220	37	51	39	29	10	10	6	38
44.....	110	25	25	17	11	8	2	1	21
40–44.....	2 050	453	544	407	245	103	65	37	196
45.....	68	15	9	9	4	5	2	2	22
46.....	27	7	2	1	4	1	–	2	10
47.....	13	3	2	2	1	2	–	1	2
48.....	16	2	4	6	2	–	–	–	2
49.....	4	–	–	–	3	–	–	–	1
45–49.....	128	27	17	18	14	8	2	5	37
50.....	3	1	–	1	–	–	–	1	–
51.....	1	1	–	–	–	–	–	–	–
52.....	1	1	–	–	–	–	–	–	–
50–52.....	5	3	–	1	–	–	–	1	–

2.11 Jatkuu
Forts.
Cont.

Äidin ikä Moderns ålder Age of mother	Poikalapset – Pojkar – Boys					Tyttölapset – Flickor – Girls				
	Yhteensä Totalt Total	Lapsen järjestysluku – Barnets ordningsnummer – Birth order				Yhteensä Totalt Total	Lapsen järjestysluku – Barnets ordningsnummer – Birth order			
		1	2	3	4–		1	2	3	4–
Yhteensä – Totalt – Total	30 308	12 502	10 252	4 534	3 020	29 185	11 978	9 967	4 308	2 932
13.	–	–	–	–	–	–	–	–	–	–
14.	2	2	–	–	–	2	2	–	–	–
–14	2	2	–	–	–	2	2	–	–	–
15.	6	6	–	–	–	3	3	–	–	–
16.	18	18	–	–	–	18	17	1	–	–
17.	77	75	2	–	–	73	72	1	–	–
18.	131	123	8	–	–	159	148	10	1	–
19.	357	313	39	5	–	352	312	39	1	–
15–19	589	535	49	5	–	605	552	51	2	–
20.	558	449	101	8	–	545	440	101	4	–
21.	762	544	196	21	1	708	477	216	15	–
22.	942	585	289	64	4	869	524	287	51	7
23.	1 043	586	334	102	21	961	521	339	82	19
24.	1 196	632	413	114	37	1 232	667	393	135	37
20–24	4 501	2 796	1 333	309	63	4 315	2 629	1 336	287	63
25.	1 414	743	449	154	68	1 372	721	436	156	59
26.	1 705	901	541	164	99	1 583	841	498	166	78
27.	1 974	903	687	254	130	1 911	902	657	247	105
28.	2 171	985	770	267	149	2 052	892	741	267	152
29.	2 223	960	799	290	174	2 120	921	754	285	160
25–29	9 487	4 492	3 246	1 129	620	9 038	4 277	3 086	1 121	554
30.	2 113	868	757	292	196	2 084	833	761	317	173
31.	2 124	763	794	352	215	2 070	777	792	302	199
32.	2 074	705	804	355	210	1 859	612	741	311	195
33.	1 840	526	713	373	228	1 844	528	711	378	227
34.	1 673	469	626	359	219	1 624	440	603	337	244
30–34	9 824	3 331	3 694	1 731	1 068	9 481	3 190	3 608	1 645	1 038
35.	1 418	330	520	340	228	1 407	356	533	301	217
36.	1 219	282	419	277	241	1 194	281	405	274	234
37.	965	225	314	246	180	920	212	307	216	185
38.	705	159	240	160	146	674	143	221	155	155
39.	512	115	162	113	122	452	88	134	105	125
35–39	4 819	1 111	1 655	1 136	917	4 647	1 080	1 600	1 051	916
40.	408	102	110	78	118	399	85	128	84	102
41.	280	56	74	68	82	253	62	60	40	91
42.	172	36	41	42	53	208	50	55	39	64
43.	107	18	28	18	43	113	19	23	21	50
44.	58	13	14	9	22	52	12	11	8	21
40–44	1 025	225	267	215	318	1 025	228	277	192	328
45.	35	6	4	5	20	33	9	5	4	15
46.	8	1	1	–	6	19	6	1	1	11
47.	9	2	1	2	4	4	1	1	–	2
48.	7	1	2	1	3	9	1	2	5	1
49.	1	–	–	–	1	3	–	–	–	3
45–49	60	10	8	8	34	68	17	9	10	32
50.	1	–	–	1	–	2	1	–	–	1
51.	–	–	–	–	–	1	1	–	–	–
52.	–	–	–	–	–	1	1	–	–	–
50–52	1	–	–	1	–	4	3	–	–	1

2.12 Elävänä syntyneet aviolapset äidin iän ja äidin kaikista lapsista lasketun järjestysluvun sekä lapsen sukupuolen mukaan 2012
Levande födda barn inom äktenskap efter moderns ålder och barnets ordningsnummer av moderns alla barn samt barnets kön 2012
Marital live births by age of mother, birth order of child calculated from mother's all children and by sex of child 2012

Äidin ikä Moderns ålder Age of mother	Kaikki lapset – Alla barn – All children								
	Yhteensä Totalt Total	Lapsen järjestysluku – Barnets ordningsnummer – Birth order							
		1	2	3	4	5	6	7	8–
Yhteensä – Totalt – Total	34 798	11 052	12 566	6 320	2 306	958	485	338	773
13.	–	–	–	–	–	–	–	–	–
14.	–	–	–	–	–	–	–	–	–
–14	–	–	–	–	–	–	–	–	–
15.	–	–	–	–	–	–	–	–	–
16.	1	1	–	–	–	–	–	–	–
17.	8	7	1	–	–	–	–	–	–
18.	23	20	2	1	–	–	–	–	–
19.	154	129	23	2	–	–	–	–	–
15–19	186	157	26	3	–	–	–	–	–
20.	293	206	82	5	–	–	–	–	–
21.	479	278	183	18	–	–	–	–	–
22.	646	300	257	79	9	–	1	–	–
23.	794	322	310	131	28	3	–	–	–
24.	1 036	460	359	164	43	9	1	–	–
20–24	3 248	1 566	1 191	397	80	12	2	–	–
25.	1 352	615	442	193	67	26	9	–	–
26.	1 738	776	597	213	107	37	6	1	1
27.	2 171	894	768	315	99	63	23	8	1
28.	2 546	1 029	924	351	137	60	30	12	3
29.	2 760	1 079	1 015	399	139	63	42	15	8
25–29	10 567	4 393	3 746	1 471	549	249	110	36	13
30.	2 741	960	1 032	444	165	58	45	27	10
31.	2 821	863	1 130	485	160	80	41	31	31
32.	2 653	750	1 070	504	146	78	36	32	37
33.	2 508	546	1 010	579	171	78	37	35	52
34.	2 269	491	870	523	169	61	34	43	78
30–34	12 992	3 610	5 112	2 535	811	355	193	168	208
35.	1 933	359	706	500	191	57	28	34	58
36.	1 651	293	566	413	180	70	38	20	71
37.	1 221	196	394	332	128	71	30	16	54
38.	945	162	302	235	104	40	18	16	68
39.	653	102	185	152	85	26	16	15	72
35–39	6 403	1 112	2 153	1 632	688	264	130	101	323
40.	523	72	154	116	74	27	22	10	48
41.	338	55	80	71	39	20	12	9	52
42.	239	41	57	50	28	16	7	6	34
43.	146	23	27	25	20	5	6	2	38
44.	70	12	13	11	7	5	1	1	20
40–44	1 316	203	331	273	168	73	48	28	192
45.	43	5	2	3	3	4	2	2	22
46.	18	1	–	1	4	1	–	1	10
47.	7	2	2	–	–	–	–	1	2
48.	10	1	3	4	–	–	–	–	2
49.	4	–	–	–	3	–	–	–	1
45–49	82	9	7	8	10	5	2	4	37
50.	3	1	–	1	–	–	–	1	–
51.	–	–	–	–	–	–	–	–	–
52.	1	1	–	–	–	–	–	–	–
50–52	4	2	–	1	–	–	–	1	–

2.12 Jatkuu
Forts.
Cont.

Äidin ikä Moderns ålder Age of mother	Poikalapset – Pojkar – Boys					Tyttölapset – Flickor – Girls				
	Yhteensä Totalt Total	Lapsen järjestysluku – Barnets ordningsnummer – Birth order				Yhteensä Totalt Total	Lapsen järjestysluku – Barnets ordningsnummer – Birth order			
		1	2	3	4–		1	2	3	4–
Yhteensä – Totalt – Total	17 622	5 542	6 368	3 239	2 473	17 176	5 510	6 198	3 081	2 387
13.	–	–	–	–	–	–	–	–	–	–
14.	–	–	–	–	–	–	–	–	–	–
–14	–	–	–	–	–	–	–	–	–	–
15.	–	–	–	–	–	–	–	–	–	–
16.	–	–	–	–	–	1	1	–	–	–
17.	6	5	1	–	–	2	2	–	–	–
18.	7	6	1	–	–	16	14	1	1	–
19.	80	68	11	1	–	74	61	12	1	–
15–19	93	79	13	1	–	93	78	13	2	–
20.	146	104	39	3	–	147	102	43	2	–
21.	248	142	96	10	–	231	136	87	8	–
22.	317	153	117	43	4	329	147	140	36	6
23.	436	175	169	77	15	358	147	141	54	16
24.	490	205	178	77	30	546	255	181	87	23
20–24	1 637	779	599	210	49	1 611	787	592	187	45
25.	669	295	221	100	53	683	320	221	93	49
26.	904	384	322	110	88	834	392	275	103	64
27.	1 112	458	397	153	104	1 059	436	371	162	90
28.	1 311	532	473	183	123	1 235	497	451	168	119
29.	1 392	551	500	204	137	1 368	528	515	195	130
25–29	5 388	2 220	1 913	750	505	5 179	2 173	1 833	721	452
30.	1 368	484	518	204	162	1 373	476	514	240	143
31.	1 416	405	562	269	180	1 405	458	568	216	163
32.	1 384	391	552	266	175	1 269	359	518	238	154
33.	1 241	266	505	284	186	1 267	280	505	295	187
34.	1 137	255	436	267	179	1 132	236	434	256	206
30–34	6 546	1 801	2 573	1 290	882	6 446	1 809	2 539	1 245	853
35.	984	172	361	265	186	949	187	345	235	182
36.	818	142	278	206	192	833	151	288	207	187
37.	609	97	193	172	147	612	99	201	160	152
38.	502	92	171	122	117	443	70	131	113	129
39.	343	53	100	82	108	310	49	85	70	106
35–39	3 256	556	1 103	847	750	3 147	556	1 050	785	756
40.	266	43	72	54	97	257	29	82	62	84
41.	186	28	46	46	66	152	27	34	25	66
42.	105	16	26	22	41	134	25	31	28	50
43.	71	10	14	11	36	75	13	13	14	35
44.	34	5	6	5	18	36	7	7	6	16
40–44	662	102	164	138	258	654	101	167	135	251
45.	23	3	1	1	18	20	2	1	2	15
46.	6	–	–	–	6	12	1	–	1	10
47.	5	2	1	–	2	2	–	1	–	1
48.	4	–	1	1	2	6	1	2	3	–
49.	1	–	–	–	1	3	–	–	–	3
45–49	39	5	3	2	29	43	4	4	6	29
50.	1	–	–	1	–	2	1	–	–	1
51.	–	–	–	–	–	–	–	–	–	–
52.	–	–	–	–	–	1	1	–	–	–
50–52	1	–	–	1	–	3	2	–	–	1

2.13 Kuolleena syntyneet äidin iän, siviilisäädyn, isän iän sekä äidin kaikista lapsista lasketun järjestysluvun mukaan 2012
Dödfödda efter moderns ålder, civilstånd, faderns ålder samt barnets ordningsnummer av moderns alla barn 2012
Stillbirths by age of mother, marital status, age of father and birth order of child calculated from mother's all children 2012

Äidin ikä Moderns ålder Age of mother	Yhteensä Totalt Total	Äiti naimisissa – Modern gift – Mother married									Äiti ei naimisissa – Modern icke gift – Mother not married				
		Yhteensä Totalt Total	Isän ikä – Faderns ålder – Age of father								Yhteensä Totalt Total	Lapsen järjestysnumero – Barnets ordningsnummer – Birth order of child			
			–19	20–24	25–29	30–34	35–39	40–44	45–	Tuntematon Okänd Unknown		1	2	3	4–
Yhteensä – Totalt – Total	161	96	–	5	11	38	17	7	16	2	65	34	15	11	5
–19	4	–	–	–	–	–	–	–	–	–	4	3	1	–	–
20–24	17	6	–	3	3	–	–	–	–	–	11	8	1	2	–
25–29	45	25	–	2	7	13	1	–	1	1	20	13	4	3	–
30–34	52	37	–	–	1	21	10	1	4	–	15	7	6	1	1
35–39	33	19	–	–	–	4	5	3	6	1	14	3	3	4	4
40–44	10	9	–	–	–	–	1	3	5	–	1	–	–	1	–
45–	–	–	–	–	–	–	–	–	–	–	–	–	–	–	–

2.14 Voimassa olevasta avioliitosta elävänä syntyneet kaikki ja ensimmäiset lapset isän ja äidin iän mukaan 2012
Levande födda i gällande äktenskap, alla barn och de första barnen efter faderns och moderns ålder 2012
All and first live births in valid marriages by age of father and mother 2012

Isän ikä Faderns ålder Age of father	Kaikki lapset – Alla barn – All children	Äidin ikä – Moderns ålder – Age of mother								
		Yhteensä Totalt Total	–19	20–24	25–29	30–34	35–39	40–44	45–49	50–
			–19	20–24	25–29	30–34	35–39	40–44	45–49	50–
Yhteensä – Totalt – Total	34 798	186	3 248	10 567	12 992	6 403	1 316	82	4	
–19	54	32	22	–	–	–	–	–	–	
20–24	1 713	112	1 295	260	37	6	3	–	–	
25–29	7 529	31	1 408	4 870	1 051	147	22	–	–	
30–34	12 380	3	347	4 101	6 884	971	71	2	1	
35–39	8 346	5	103	951	3 868	3 167	245	7	–	
40–44	3 214	2	45	256	794	1 510	585	22	–	
45–49	1 094	1	17	88	237	434	287	30	–	
50–	464	–	10	40	119	168	103	21	3	
Tuntematon – Okänd – Unknown	4	–	1	1	2	–	–	–	–	

Isän ikä Faderns ålder Age of father	Ensimmäinen lapsi – Första barn – First child	Äidin ikä – Moderns ålder – Age of mother								
		Yhteensä Totalt Total	–19	20–24	25–29	30–34	35–39	40–44	45–49	50–
			–19	20–24	25–29	30–34	35–39	40–44	45–49	50–
Yhteensä – Totalt – Total	11 052	157	1 566	4 392	3 610	1 112	203	9	2	
–19	49	31	18	–	–	–	–	–	–	
20–24	900	96	650	136	13	3	1	–	–	
25–29	3 147	23	622	2 098	363	36	5	–	–	
30–34	4 061	2	177	1 662	2 002	203	14	1	–	
35–39	1 859	3	56	347	937	481	33	2	–	
40–44	670	1	28	104	192	262	80	3	–	
45–49	238	1	8	34	60	84	51	–	–	
50–	126	–	6	11	42	43	19	3	2	
Tuntematon – Okänd – Unknown	2	–	1	–	1	–	–	–	–	

2.15 Elävänä syntyneet äidin kielen ja iän mukaan 2012
Levande födda efter moderns språk och ålder 2012
Live births by mother's mother tongue and age 2012

Äidin kieli Moderns språk Mother tongue	Äidin ikä – Moderns ålder – Age of mother									
	Yhteensä Totalt Total	–14	15–19	20–24	25–29	30–34	35–39	40–44	45–49	50–
Yhteensä – Totalt – Total	59 493	4	1 194	8 816	18 525	19 305	9 466	2 050	128	5
Suomi – Finska – <i>Finnish</i>	51 355	3	1 059	7 576	15 913	16 770	8 183	1 742	108	1
Ruotsi – Svenska – <i>Swedish</i>	2 784	–	31	362	885	955	469	79	3	–
Saame – Samiska – <i>Saami</i>	14	–	–	3	3	4	3	1	–	–
Venäjä – Ryska – <i>Russia</i>	1 128	–	15	136	391	337	185	60	4	–
Viro – Estniska – <i>Estonia</i>	615	–	16	127	188	184	69	30	1	–
Somali	446	1	37	114	143	78	43	24	5	1
Arabia – Arabiska – <i>Arabic</i>	287	–	5	63	85	62	55	17	–	–
Thai – Thaispråk – <i>Thai</i>	245	–	1	24	67	86	51	14	2	–
Albania – Albanska – <i>Albanian</i>	206	–	2	76	59	41	22	6	–	–
Vietnam – Vietnemiesiska – <i>Vietnamese</i>	190	–	1	27	76	52	28	4	2	–
Kiina – Kinesiska – <i>Chinese</i>	186	–	–	8	59	72	37	10	–	–
Englanti – Engelska – <i>English</i>	184	–	1	16	56	70	34	6	1	–
Kurdi – Kurdiska – <i>Kurdish</i>	184	–	2	39	62	48	27	5	–	1
Turkki – Turkiska – <i>Turkish</i>	104	–	2	30	35	23	9	4	–	1
Persia – Persiska – <i>Persian</i>	101	–	3	29	39	24	5	1	–	–
Espanja – Spanska – <i>Spanish</i>	98	–	4	5	12	34	40	2	1	–
Saksa – Tyska – <i>German</i>	73	–	–	7	14	26	19	7	–	–
Puola – Polska – <i>Polish</i>	70	–	–	5	23	31	10	1	–	–
Tagalog, pilipino	68	–	–	9	18	24	12	5	–	–
Portugali – Portugisiska – <i>Portuguese</i>	61	–	–	14	16	19	11	1	–	–
Bengali	52	–	1	10	21	18	2	–	–	–
Ukraina – Ukrainiska – <i>Ukraine</i>	51	–	2	5	22	18	2	2	–	–
Urdu	44	–	–	1	26	14	2	1	–	–
Ranska – Franska – <i>French</i>	43	–	2	4	10	19	7	1	–	–
Suahili	42	–	1	4	14	14	9	–	–	–
Bulgaria – Bulgariska – <i>Bulgarian</i>	39	–	2	5	10	16	5	1	–	–
Muu kieli – Annat språk – <i>Other mother tongue</i>	819	–	7	117	278	262	127	26	1	1
Tuntematon – Okänd – <i>Unknown</i>	4	–	–	–	–	4	–	–	–	–

2.16 Elävänä syntyneet äidin kansalaisuuden ja iän mukaan 2012
Levande födda efter moderns medborgarskap och ålder 2012
Live births by mother's citizenship and age 2012

Äidin kansalaisuus Moderns medborgarskap Mother's citizenship	Äidin ikä – Moderns ålder – Age of mother									
	Yhteensä Totalt Total	–14	15–19	20–24	25–29	30–34	35–39	40–44	45–49	50–
Yhteensä – Totalt – Total	59 493	4	1 194	8 816	18 525	19 305	9 466	2 050	128	5
Suomi – Finland	55 238	3	1 112	8 133	17 145	18 009	8 823	1 887	123	3
Ruotsi – Sverige – <i>Sweden</i>	119	–	1	16	35	40	16	11	–	–
Viro – Estland – <i>Estonia</i>	643	–	15	131	198	191	80	28	–	–
Venäjä – Ryssland – <i>Russia</i>	595	–	7	66	221	191	84	26	–	–
Somalia	311	1	34	90	100	53	24	7	1	1
Thaimaa – <i>Thailand</i>	240	–	1	22	66	84	52	13	2	–
Kiina – Kina – <i>China</i>	172	–	–	7	59	64	32	10	–	–
Irak – Iraq	144	–	2	33	48	33	22	6	–	–
Vietnam – <i>Viet Nam</i>	112	–	–	22	40	25	23	2	–	–
Intia – Indien – <i>India</i>	101	–	–	6	52	29	11	3	–	–
Turkki – Turkiet – <i>Turkey</i>	100	–	2	26	31	29	10	2	–	–
Afganistan – Afghanistan	82	–	3	29	31	11	6	2	–	–
Filippiinit – Filippiinerna – <i>Philippines</i>	74	–	–	11	23	23	11	6	–	–
Puola – Polen – <i>Poland</i>	66	–	–	5	23	28	10	–	–	–
Ukraina – <i>Ukraine</i>	58	–	1	9	25	17	2	4	–	–
Saksa – Tyskland – <i>Germany</i>	49	–	–	7	7	16	15	4	–	–
Kongon demokraattinen tasavalta – Demokratiska republiken Kongo – <i>The Democratic Republic of the Congo</i>	48	–	2	10	14	14	6	2	–	–
Marokko – Marocko – <i>Morocco</i>	42	–	–	8	9	11	10	4	–	–
Nigeria	41	–	–	3	16	16	4	2	–	–
Pakistan	41	–	–	2	22	16	1	–	–	–
Bangladesh	40	–	1	9	19	10	1	–	–	–
Kenia – <i>Kenya</i>	39	–	–	4	12	17	5	1	–	–
Bulgaria – Bulgarien – <i>Bulgaria</i>	37	–	2	6	9	14	5	1	–	–
Iran	37	–	–	5	9	17	6	–	–	–
Brasilia – Brasilien – <i>Brazil</i>	36	–	–	5	12	12	6	1	–	–
Muu kansalaisuus – Annat medborgarskap – <i>Other citizenship</i>	914	–	7	108	265	314	193	24	2	1
Tuntematon – Okänd – <i>Unknown</i>	114	–	4	43	34	21	8	4	–	–

2.17 Elävänä syntyneet lapsen järjestysluvun, kaupunkimaisuuden ¹⁾ ja maakunnan ²⁾ mukaan 2012
Levande födda efter barnets ordningsnummer, urbaniseringsgrad ¹⁾ och landskap ²⁾ 2012
Live births by birth order of child, degree of urbanisation ¹⁾ and region ²⁾ 2012

Alue Område Area	Yhteensä Totalt Total	Lapsen järjestysluku – Barnets ordningsnummer – Birth order										
		1	2	3	4	5	6	7	8	9	10	11–
Koko maa – Hela landet – <i>Whole country</i>	59 493	24 480	20 219	8 842	3 047	1 204	551	367	221	204	127	231
Kaupunkimaiset kunnat – Urbana kommuner – <i>Urban municipalities</i>	42 369	18 748	14 452	5 796	1 836	693	285	200	113	97	63	86
Taajaan asutut kunnat – Tätortskommuner – <i>Semi-urban municipalities</i>	9 533	3 269	3 267	1 700	624	248	137	86	54	43	33	72
Maaseutumaiset kunnat – Landsbygdskommuner – <i>Rural municipalities</i>	7 591	2 463	2 500	1 346	587	263	129	81	54	64	31	73
Uusimaa – Nyland	18 117	8 233	6 278	2 384	706	244	97	59	38	33	14	31
Varsinais-Suomi – Egentliga Finland	4 801	2 138	1 660	668	219	66	26	11	5	5	1	2
Satakunta	2 130	862	747	336	112	36	15	14	3	3	1	1
Kanta-Häme – Egentliga Tavastland	1 729	683	605	279	97	32	13	7	4	3	1	5
Pirkanmaa – Birkaland	5 879	2 449	2 092	896	257	101	33	18	10	12	5	6
Päijät-Häme – Päijänne-Tavastland	1 986	784	662	324	115	32	31	14	9	4	4	7
Kymenlaakso – Kymmenedalen	1 612	672	535	246	105	25	15	8	1	3	2	–
Etelä-Karjala – Södra Karelen	1 123	456	419	155	55	19	7	4	1	2	2	3
Etelä-Savo – Södra Savolax	1 140	458	404	174	68	18	6	6	2	1	3	–
Pohjois-Savo – Norra Savolax	2 476	963	877	383	139	55	24	11	6	5	4	9
Pohjois-Karjala – Norra Karelen	1 601	640	529	247	86	44	19	12	8	7	4	5
Keski-Suomi – Mellersta Finland	3 055	1 151	1 003	488	208	77	34	31	19	14	9	21
Etelä-Pohjanmaa – Södra Österbotten	2 216	797	720	424	137	69	25	13	7	10	5	9
Pohjanmaa – Österbotten	2 130	841	770	340	102	34	16	9	5	7	2	4
Keski-Pohjanmaa – Mellersta Österbotten	866	310	240	143	72	34	18	9	9	16	5	10
Pohjois-Pohjanmaa – Norra Österbotten	5 817	1 988	1 728	882	415	233	135	116	82	70	61	107
Kainuu – Kajanaland	720	273	250	111	32	26	11	5	5	4	–	3
Lappi – Lappland	1 803	666	574	322	115	58	26	20	5	5	4	8
Ahvenanmaa – Åland	292	116	126	40	7	1	–	–	2	–	–	–

1) Tilastollinen kuntaryhitys 2013 – Statistisk kommungruppering 2013 – *Statistical grouping of municipalities 2013*.

2) Aluejako 1.1.2013 – Områdesindelning 1.1.2013 – *Regional division 1.1.2013*.

2.18 Elävänä syntyneet äidin iän mukaan ja ruotsinkielisten äitien lapset kaupunkimaisuuden ¹⁾ ja maakunnan ²⁾ mukaan 2012
Levande födda efter moderns ålder och svenskspråkiga mödrarnas barn efter urbaniseringsgrad ¹⁾ och landskap ²⁾ 2012
Live births by age of mother and children of Swedish-speaking mothers by degree of urbanisation ¹⁾ and region ²⁾ 2012

Alue Område Area	Kaikki lapset – Alla barn – <i>All children</i>	Ruotsinkielisten äitien lapset Svenskspråkiga mödrarnas barn <i>Children of Swedish-speaking mothers</i>										
		Yhteensä Totalt Total	Äidin ikä – Moderns ålder – <i>Age of mother</i>									
			–14	15–19	20–24	25–29	30–34	35–39	40–44	45–49	50–	
Koko maa – Hela landet – <i>Whole country</i>	59 493	4	1 194	8 816	18 525	19 305	9 466	2 050	128	5	2 784	
Kaupunkimaiset kunnat – Urbana kommuner – <i>Urban municipalities</i>	42 369	3	819	6 056	13 074	14 073	6 870	1 392	77	5	1 428	
Taajaan asutut kunnat – Tätortskommuner – <i>Semi-urban municipalities</i>	9 533	1	205	1 456	3 037	2 986	1 462	363	23	–	501	
Maaseutumaiset kunnat – Landsbygdskommuner – <i>Rural municipalities</i>	7 591	–	170	1 304	2 414	2 246	1 134	295	28	–	855	
Uusimaa – Nyland	18 117	1	296	1 996	4 977	6 581	3 499	721	44	2	1 134	
Varsinais-Suomi – Egentliga Finland	4 801	–	84	673	1 551	1 607	719	157	8	2	263	
Satakunta	2 130	1	43	360	729	632	296	67	2	–	9	
Kanta-Häme – Egentliga Tavastland	1 729	–	38	267	539	564	266	51	4	–	9	
Pirkanmaa – Birkaland	5 879	1	105	809	1 894	1 974	903	180	13	–	17	
Päijät-Häme – Päijänne-Tavastland	1 986	–	53	316	633	616	300	62	5	1	5	
Kymenlaakso – Kymmenedalen	1 612	–	31	258	557	494	224	48	–	–	11	
Etelä-Karjala – Södra Karelen	1 123	–	22	156	357	361	175	50	2	–	1	
Etelä-Savo – Södra Savolax	1 140	–	24	204	388	318	167	36	3	–	1	
Pohjois-Savo – Norra Savolax	2 476	–	64	432	873	703	325	76	3	–	1	
Pohjois-Karjala – Norra Karelen	1 601	–	60	310	563	420	193	46	9	–	4	
Keski-Suomi – Mellersta Finland	3 055	–	70	503	913	973	485	105	6	–	4	
Etelä-Pohjanmaa – Södra Österbotten	2 216	–	37	367	736	714	297	63	2	–	6	
Pohjanmaa – Österbotten	2 130	–	32	371	730	652	293	50	2	–	995	
Keski-Pohjanmaa – Mellersta Österbotten	866	–	23	168	283	232	131	26	3	–	56	
Pohjois-Pohjanmaa – Norra Österbotten	5 817	–	143	1 081	1 867	1 668	821	222	15	–	12	
Kainuu – Kajanaland	720	–	29	138	249	201	80	21	2	–	1	
Lappi – Lappland	1 803	1	39	368	599	501	231	59	5	–	7	
Ahvenanmaa – Åland	292	–	1	39	87	94	61	10	–	–	248	

1) Tilastollinen kuntaryhitys 2013 – Statistisk kommungruppering 2013 – *Statistical grouping of municipalities 2013*.

2) Aluejako 1.1.2013 – Områdesindelning 1.1.2013 – *Regional division 1.1.2013*.

2.19 Kuolleena syntyneet äidin iän, kaupunkimaisuuden ja maakunnan mukaan sekä ruotsinkielisten äitien lapset äidin iän mukaan 2012
Dödfödda efter moderns ålder, urbaniseringsgrad och landskap samt de svenskspråkiga mödrarnas barn efter moderns ålder 2012
Stillbirths by age of mother, degree of urbanisation and region and children of Swedish-speaking mothers by age of mother 2012

Alue Område Area	Yhteensä Totalt Total	Äidin ikä – Moderns ålder – Age of mother						
		–19	20–24	25–29	30–34	35–39	40–44	45–
Koko maa – Hela landet – <i>Whole country</i>	161	4	17	45	52	33	10	–
Kaupunkimaiset kunnat – Urbana kommuner – <i>Urban municipalities</i>	105	4	10	28	35	23	5	–
Taajaan asutut kunnat – Tätortskommuner – <i>Semi-urban municipalities</i>	26	–	4	10	5	5	2	–
Maaseutumaiset kunnat – Landsbygdskommuner – <i>Rural municipalities</i>	30	–	3	7	12	5	3	–
Uusimaa – Nyland	41	–	2	8	17	9	5	–
Varsinais-Suomi – Egentliga Finland	13	1	2	2	7	1	–	–
Satakunta	10	1	1	3	1	3	1	–
Kanta-Häme – Egentliga Tavastland	6	–	–	3	1	1	1	–
Pirkanmaa – Birkaland	14	–	3	2	7	2	–	–
Päijät-Häme – Päijänne-Tavastland	2	–	–	–	–	2	–	–
Kymenlaakso – Kymmenedalen	8	–	–	3	–	5	–	–
Etelä-Karjala – Södra Karelen	4	–	–	1	1	2	–	–
Etelä-Savo – Södra Savolax	6	–	1	2	2	1	–	–
Pohjois-Savo – Norra Savolax	5	–	–	–	3	1	1	–
Pohjois-Karjala – Norra Karelen	6	1	–	2	2	1	–	–
Keski-Suomi – Mellersta Finland	13	–	3	6	2	2	–	–
Etelä-Pohjanmaa – Södra Österbotten	6	–	3	2	–	1	–	–
Pohjanmaa – Österbotten	2	–	–	1	1	–	–	–
Keski-Pohjanmaa – Mellersta Österbotten	1	–	–	–	–	1	–	–
Pohjois-Pohjanmaa – Norra Österbotten	16	1	2	8	4	–	1	–
Kainuu – Kajanaland	2	–	–	1	1	–	–	–
Lappi – Lappland	5	–	–	1	2	1	1	–
Ahvenanmaa – Åland	1	–	–	–	1	–	–	–
Ruotsinkielisten äitien lapset – Svenskspråkiga mödrarnas barn – <i>Children of Swedish-speaking mothers</i>	5	–	–	1	3	–	1	–

2.20 Synnytykset synnyttäjän iän, sikiöiden määrän, kaupunkimaisuuden ja maakunnan mukaan 2012
Barnsbörder efter barnaföderskans ålder, antal foster, urbaniseringsgrad och landskap 2012
Confinements by age of mother, number of fetuses, degree of urbanisation and region 2012

Alue Område Area	Yhteensä Totalt Total	Äidin ikä – Moderns ålder – Age of mother								Kaksos- synnytyksiä *	Kolmos- synnytyksiä **
		–17	18–19	20–24	25–29	30–34	35–39	40–44	45–		
Koko maa – Hela landet – <i>Whole country</i>	58 836	200	995	8 756	18 342	19 065	9 335	2 017	126	794	12
Kaupunkimaiset kunnat – Urbana kommuner – <i>Urban municipalities</i>	41 880	132	691	6 016	12 943	13 886	6 768	1 367	77	576	9
Taajaan asutut kunnat – Tätortskommuner – <i>Semi-urban municipalities</i>	9 444	33	170	1 448	3 016	2 954	1 442	359	22	111	2
Maaseutumaiset kunnat – Landsbygdskommuner – <i>Rural municipalities</i>	7 512	35	134	1 292	2 383	2 225	1 125	291	27	107	1
Uusimaa – Nyland	17 932	47	249	1 979	4 933	6 519	3 458	703	44	220	3
Varsinais-Suomi – Egentliga Finland	4 753	14	70	664	1 540	1 587	713	156	9	59	1
Satakunta	2 112	12	33	358	722	625	293	67	2	28	–
Kanta-Häme – Egentliga Tavastland	1 707	4	34	264	535	554	260	52	4	28	–
Pirkanmaa – Birkaland	5 793	22	83	807	1 859	1 946	887	178	11	98	1
Päijät-Häme – Päijänne-Tavastland	1 968	10	43	312	630	608	299	61	5	18	1
Kymenlaakso – Kymmenedalen	1 599	8	23	256	552	489	224	47	–	19	1
Etelä-Karjala – Södra Karelen	1 107	2	20	156	346	358	174	49	2	20	–
Etelä-Savo – Södra Savolax	1 129	4	19	205	385	312	166	35	3	15	1
Pohjois-Savo – Norra Savolax	2 434	16	47	425	862	687	317	77	3	47	–
Pohjois-Karjala – Norra Karelen	1 580	10	50	309	559	409	191	44	8	27	–
Keski-Suomi – Mellersta Finland	3 032	8	61	501	906	968	479	103	6	34	1
Etelä-Pohjanmaa – Södra Österbotten	2 193	9	28	366	727	703	295	63	2	27	1
Pohjanmaa – Österbotten	2 109	5	27	369	726	642	288	50	2	21	1
Keski-Pohjanmaa – Mellersta Österbotten	853	3	20	167	280	226	129	25	3	14	–
Pohjois-Pohjanmaa – Norra Österbotten	5 749	14	130	1 078	1 850	1 645	797	220	15	84	–
Kainuu – Kajanaland	706	5	24	136	246	197	76	20	2	16	–
Lappi – Lappland	1 792	7	33	366	597	498	229	57	5	14	1
Ahvenanmaa – Åland	288	–	1	38	87	92	60	10	–	5	–
* Kaksosynnytyksiä – Tvillingsbörder – <i>With twins</i>	794	–	7	75	224	278	162	41	7	–	–
** Kolmosynnytyksiä – Trillingsbörder – <i>With triplets</i>	12	–	–	1	2	7	1	1	–	–	–

2.21 Ikäryhmittäiset hedelmällisyyshluvut, kokonaishedelmällisyys, brutto- ja nettousiutumisluku kaupunkimaisuuden ¹⁾ ja maakunnan ²⁾ mukaan 2012
Fruktsamhetstal efter åldersgrupp, summerad fruktsamhet, brutto- och nettoreproduktionstal efter urbaniseringsgrad ¹⁾ och landskap ²⁾ 2012

Age-specific fertility rates, total fertility rates and gross and net reproduction rates by degree of urbanisation ¹⁾ and region ²⁾ 2012

Alue Område Area	Naisen ikä – Kvinnans ålder – Age of woman							Kokonais hedelmällisyys Summerad fruktsamhet Total fertility rate	Bruttousiutumisluku Bruttoreproduktionstal Gross reproduction rate	Nettousiutumisluku Nettoreproduktionstal Net reproduction rate
	15–19	20–24	25–29	30–34	35–39	40–44	45–49			
Koko maa – Hela Landet – Whole country	7,5	53,7	110,9	116,0	59,9	12,5	0,7	1,801	0,883	0,875
Kaupunkimaiset kunnat – Urbana kommuner – Urban municipalities	7,5	45,7	99,5	112,5	60,3	12,1	0,6	1,683	0,826	0,819
Taajaan asutut kunnat – Tätortskommuner – Semi-urban municipalities	7,8	84,7	151,6	126,3	57,8	13,2	0,8	2,220	1,068	1,056
Maaseutumaiset kunnat – Landsbygdskommuner – Rural municipalities	7,4	89,2	155,2	126,8	60,2	13,5	1,0	2,279	1,140	1,128
Uusimaa – Nyland	6,6	38,6	86,9	112,2	64,3	13,5	0,8	1,604	0,782	0,776
Varsinais-Suomi – Egentliga Finland	6,3	45,0	105,7	109,0	52,6	10,9	0,6	1,646	0,803	0,794
Satakunta	6,9	63,4	125,4	108,7	51,1	10,4	0,3	1,833	0,886	0,869
Kanta-Häme – Egentliga Tavastland	7,3	59,9	118,9	114,8	53,4	9,5	0,7	1,823	0,841	0,834
Pirkanmaa – Birkaland	7,6	50,6	113,8	123,5	60,0	12,1	0,8	1,832	0,899	0,891
Päijät-Häme – Päijänne-Tavastland	8,7	56,6	117,8	114,4	54,4	10,2	0,9	1,820	0,893	0,883
Kymenlaakso – Kymmenedalen	6,1	61,7	129,7	109,2	46,7	9,1	0,0	1,813	0,882	0,873
Etelä-Karjala – Södra Karelen	5,9	48,5	111,9	109,8	51,8	13,1	0,4	1,705	0,866	0,857
Etelä-Savo – Södra Savolax	5,7	54,5	115,4	96,5	48,2	8,8	0,6	1,654	0,811	0,805
Pohjois-Savo – Norra Savolax	8,7	58,3	129,1	110,1	53,1	10,8	0,4	1,851	0,943	0,931
Pohjois-Karjala – Norra Karelen	12,5	61,4	126,8	104,3	49,5	10,9	1,7	1,833	0,940	0,930
Keski-Suomi – Mellersta Finland	8,6	54,1	107,9	123,6	65,0	14,0	0,7	1,867	0,928	0,919
Etelä-Pohjanmaa – Södra Österbotten	6,2	71,2	144,9	142,1	62,0	12,0	0,3	2,196	1,073	1,065
Pohjanmaa – Österbotten	5,8	66,1	141,9	128,1	60,4	9,7	0,4	2,060	1,045	1,038
Keski-Pohjanmaa – Mellersta Österbotten	9,9	86,0	147,9	121,2	71,9	14,1	1,4	2,259	1,036	1,027
Pohjois-Pohjanmaa – Norra Österbotten	10,9	86,4	150,2	134,4	72,4	20,3	1,2	2,374	1,156	1,146
Kainuu – Kajanaland	12,0	75,8	131,6	112,3	45,7	10,1	0,7	1,952	1,022	1,010
Lappi – Lappland	7,4	69,4	121,6	111,0	55,4	12,3	0,8	1,890	0,931	0,928
Ahvenanmaa – Åland	1,2	56,0	116,5	116,4	69,3	10,2	0,0	1,847	0,936	0,930

1) Tilastollinen kuntaryhitys 2013 – Statistisk kommungruppning 2013 – Statistical grouping of municipalities 2013.

2) Aluejako 1.1.2013 – Områdesindelning 1.1.2013 – Regional division 1.1.2013.

2.22 Lailliset raskauden keskeyttämiset naisen iän ja siviilisäädyn mukaan 2012
Legala aborter efter kvinnans ålder och civilstånd 2012

Legal induced abortions by age and marital status of woman 2012

Siviilisäätö Civilstånd Marital status	Yhteensä Totalt Total	Ikä – Ålder – Age						
		–19	20–24	25–29	30–34	35–39	40–44	45–
Yhteensä – Totalt – Total	10 061	1 726	2 873	2 150	1 620	1 138	495	59
Naimaton – Ogift – Single	7 485	1 703	2 627	1 578	874	502	181	20
Naimisissa – Gift – Married	1 878	18	183	424	540	453	232	28
Eronnut – Fränskild – Divorced	664	4	54	144	198	176	78	10
Leski – Änka – Widowed	16	1	2	1	5	4	2	1
Tuntematon – Okänt – Unknown	18	–	7	3	3	3	2	–

Lähde – Källa – Source: Terveyden ja hyvinvoinnin laitos (THL) – Institutet för hälsa och välfärd (THL) – National Institute for Health and Welfare (THL)

2.23 Lailliset raskauden keskeyttämiset synnytysten luvun sekä naisen iän mukaan 2000–2012 ¹⁾
Legala aborter efter antalet förlossningar samt kvinnans ålder 2000–2012 ¹⁾
Legal abortions by number of confinements and by age of woman 2000–2012 ¹⁾

Synnytysten luku ja naisen ikä Antal förlossningar samt kvinnans ålder Number of confinements and age of woman	Vuosi – År – Year												
	2000	2001	2002	2003	2004	2005	2006	2007	2008	2009	2010	2011	2012
Yhteensä – Totalt – Total	10 933	10 740	10 977	10 768	11 166	10 972	10 689	10 580	10 482	10 503	10 302	10 662	10 061
Synnytysten luku – Antal förlossningar – Number of deliveries													
0.	5 673	5 497	5 745	5 685	5 915	5 831	5 602	5 553	5 486	5 469	5 269	5 523	5 184
1.	1 903	1 962	1 957	1 920	2 057	2 016	2 031	2 055	1 947	2 024	1 978	2 042	1 900
2.	2 064	2 011	2 026	1 924	2 029	1 877	1 833	1 855	1 823	1 826	1 854	1 861	1 772
3.	938	913	885	880	821	855	866	764	866	815	804	841	820
4.	270	249	270	256	247	273	260	247	224	267	265	287	270
5.	57	74	67	76	66	85	69	65	90	63	90	67	81
6.	21	23	18	14	21	25	19	30	32	30	23	23	15
7.	3	6	7	8	6	5	2	8	8	3	10	16	7
8.	3	1	1	3	3	2	3	2	2	5	2	–	5
9–	1	3	1	2	1	3	4	–	4	1	7	1	7
Tuntematon – Okänt – Unknown	–	1	–	–	–	–	–	1	–	–	–	1	–
Ikä – Ålder – Age ²⁾													
–14	88	74	90	61	56	55	65	50	40	42	38	59	25
15.	232	209	190	197	184	200	184	155	119	120	117	117	97
16.	441	422	391	384	344	352	326	297	309	270	244	244	225
17.	536	522	531	483	496	474	449	452	414	402	409	406	321
18.	548	641	685	609	642	600	576	590	547	631	552	554	498
19.	561	622	707	674	735	656	639	624	655	646	631	661	560
20–24	2 558	2 404	2 646	2 729	3 003	2 969	2 959	2 915	2 882	2 838	2 719	2 977	2 873
25–29	1 945	1 989	1 936	1 939	2 038	2 068	1 994	2 079	2 112	2 116	2 206	2 189	2 150
30–34	1 933	1 798	1 728	1 646	1 609	1 557	1 516	1 596	1 588	1 730	1 625	1 728	1 620
35–39	1 468	1 402	1 416	1 456	1 418	1 370	1 326	1 230	1 159	1 108	1 182	1 165	1 138
40–44	574	610	614	540	595	627	613	546	583	539	534	526	495
45–49	48	47	41	50	45	44	40	45	73	60	43	35	57
50–	1	–	–	–	1	–	2	–	1	1	2	1	2
Tuntematon – Okänt – Unknown	–	–	2	–	–	–	–	1	–	–	–	–	–
15–19 ³⁾	14,3	15,0	15,7	14,9	15,4	14,6	13,8	13,2	12,6	12,6	11,9	12,3	10,7
20–24	16,0	15,0	16,6	17,0	18,5	18,2	18,2	18,1	18,1	17,9	17,1	18,5	17,5
25–29	13,0	13,2	12,6	12,3	12,7	12,8	12,3	12,8	12,8	12,7	13,1	13,0	12,9
30–34	11,2	10,8	10,7	10,7	10,7	10,4	10,0	10,3	9,9	10,6	9,9	10,5	9,7
35–39	7,9	7,6	7,7	8,0	8,0	7,9	7,9	7,6	7,5	7,3	7,8	7,5	7,2
40–44	3,0	3,3	3,3	2,9	3,2	3,4	3,3	3,0	3,2	3,0	3,1	3,1	3,0
45–49	0,2	0,2	0,2	0,3	0,2	0,2	0,2	0,2	0,4	0,3	0,2	0,2	0,3
Yleinen raskauden keskeyttäneisyys ⁴⁾													
Allmän abortkvot – General abortion rate	8,9	8,8	9,1	9,0	9,4	9,3	9,0	9,0	8,9	8,9	8,8	9,1	8,6
Raskauden kokonaiskeskeyttäneisyys ⁵⁾ –													
Samlad abortkvot – Total abortion rate	328	325	334	330	343	337	328	326	322	322	315	325	307
Raskauden keskeyttämisiä 1 000 elävänä													
syntynyttä kohti – Aborter på 1 000													
levande födda – Abortions per 1000													
live births.	193	191	198	190	193	190	182	180	176	174	169	178	169

Lain mukaan (1970/239) raskautta ei saa keskeyttää yleensä kahdennentoista raskausviikon jälkeen. – Enligt lagen (1970/239) får havandeskap i allmänhet inte avbrytas efter havandeskapets tolfte vecka. – Under Finnish law (1970/239), termination of pregnancy is generally prohibited after the 12th week of pregnancy.

- 1) THL on korjannut lukujaan, mikä näkyi uudelleen laskemissamme tunnusluvuissa pieninä muutoksina joinakin vuosina – Institutet för hälsa och välfärd har reviderat sina uppgifter och därför förekommer det små ändringar i nyckeltalen för några åren – The National Institute for Health and Welfare has revised its figures, for which reason the key figures for some years have changed slightly.
- 2) Ikä toimenpiteen suorituspäivänä vuosina 1994–2005; aikaisempina vuosina ikä suoritusvuoden lopussa – Aldern under dagen för avbrytandet åren 1994–2005; under tidigare år har åldern angivits i slutet av året för avbrytandet – In 1994–2005 the age on the day of the procedure; in previous years the age at the end of the year of the procedure.
- 3) Keskiikäluvun 1000 vastaavan ikäryhmän naista kohti – På 1000 av medelfolkmängdens kvinnor i motsvarande ålder – Per 1000 women in respective age group.
- 4) Raskauden keskeyttämisen 1000 keskiikäluvun 15–49 –vuotiasta naista kohti. – Aborter på 1000 av medelfolkmängdens 15–49-åriga kvinnor – Abortions per 1000 women in mean population aged 15–49.
- 5) Raskauden keskeyttämisen määrä, joka suoritetaan 1000 naiselle koko heidän hedelmällisyyskautenaan olettaen, että kalenterivuoden keskeyttäneisyys on voimassa ja ettei kukaan naisista kuole ennen 50. ikävuotta – Det antal aborter som 1000 kvinnor genomgår under hela sin reproduktionsperiod under förutsättning av att kalenderårets abort-frekvenser gäller och att ingen av kvinnorna dör före 50 års ålder – The number of abortions performed on 1000 women during their reproductive period, provided that the abortion frequencies of the calendar year are valid and that none of women dies before the age of 50.

Lähde – Källa – Source: Terveyden ja hyvinvoinnin laitos (THL) – Institutet för hälsa och välfärd (THL) – National Institute for Health and Welfare (THL)

3.01 Kuolleet iän ja sukupuolen mukaan 2000–2012
Döda efter ålder och kön 2000–2012
Deaths by age and sex 2000–2012

Ikä Ålder Age	Vuosi – År – Year												
	2000	2001	2002	2003	2004	2005	2006	2007	2008	2009	2010	2011	2012
Molemmat sukupuolet – Båda könen – Both sexes													
Yhteensä – Totalt – Total	49 339	48 550	49 418	48 996	47 600	47 928	48 065	49 077	49 094	49 883	50 887	50 585	51 707
0–4	254	217	205	224	238	239	196	207	199	184	178	182	181
5–9	36	45	41	29	36	65	33	28	33	20	30	28	30
10–14	47	35	37	51	36	54	44	40	32	35	24	30	26
15–19	171	155	152	138	144	127	163	152	140	146	113	118	119
20–24	261	238	243	238	249	205	237	243	220	212	248	201	205
25–29	248	256	210	239	236	206	210	254	233	244	269	246	238
30–34	363	328	320	247	239	272	258	277	273	309	274	267	253
35–39	533	496	499	431	473	473	394	403	390	346	316	319	326
40–44	866	822	761	725	755	755	666	677	685	629	571	492	498
45–49	1 346	1 289	1 224	1 239	1 219	1 233	1 122	1 082	1 011	1 092	969	900	886
50–54	2 159	1 995	1 962	1 947	1 970	1 989	1 841	1 811	1 735	1 590	1 575	1 518	1 343
55–59	2 028	2 090	2 255	2 539	2 774	3 023	2 844	2 783	2 745	2 478	2 456	2 368	2 205
60–64	2 681	2 667	2 649	2 648	2 673	2 818	2 883	3 167	3 446	3 604	3 733	3 572	3 478
65–69	3 679	3 479	3 459	3 381	3 507	3 419	3 450	3 593	3 387	3 541	3 585	3 787	4 131
70–74	5 652	5 501	5 549	5 201	4 873	4 613	4 523	4 362	4 431	4 593	4 570	4 517	4 690
75–79	7 418	7 466	7 411	7 384	6 854	6 781	6 774	6 758	6 516	6 334	6 329	6 005	5 980
80–84	7 886	7 900	8 158	8 170	8 092	8 242	8 430	8 447	8 364	8 655	8 918	8 690	8 893
85–89	7 899	7 637	7 832	7 677	6 997	6 935	7 330	7 797	8 051	8 618	9 035	9 130	9 514
90–	5 812	5 934	6 451	6 488	6 235	6 479	6 667	6 996	7 203	7 253	7 694	8 215	8 711
Miehet – Män – Males													
Yhteensä – Totalt – Total	24 053	23 783	23 992	23 922	23 802	24 057	24 315	24 809	24 457	25 150	25 539	25 335	25 623
0–4	149	137	115	127	149	135	110	119	119	91	100	104	93
5–9	18	31	21	16	20	35	15	13	21	12	14	15	12
10–14	22	22	25	38	19	28	30	21	19	17	15	14	16
15–19	125	115	109	103	100	81	124	108	102	106	83	89	77
20–24	197	188	187	177	190	151	194	177	168	160	190	146	146
25–29	183	204	168	182	166	156	164	199	170	183	203	191	170
30–34	261	252	225	182	184	197	193	211	209	237	204	198	187
35–39	379	326	356	316	343	332	284	308	285	256	231	228	231
40–44	610	568	526	508	520	540	461	471	494	434	396	349	355
45–49	931	906	842	877	868	848	791	761	707	766	656	632	627
50–54	1 538	1 375	1 361	1 377	1 370	1 373	1 251	1 293	1 191	1 100	1 068	1 042	905
55–59	1 413	1 485	1 560	1 790	1 910	2 097	2 005	1 935	1 905	1 677	1 723	1 635	1 478
60–64	1 814	1 798	1 819	1 826	1 843	1 940	1 996	2 176	2 390	2 471	2 578	2 418	2 342
65–69	2 438	2 272	2 306	2 214	2 340	2 302	2 302	2 389	2 249	2 389	2 395	2 474	2 732
70–74	3 392	3 386	3 416	3 198	3 037	2 796	2 870	2 795	2 773	2 909	2 874	2 873	2 896
75–79	3 650	3 737	3 841	3 833	3 705	3 795	3 796	3 803	3 635	3 613	3 583	3 481	3 399
80–84	3 079	3 170	3 278	3 268	3 337	3 488	3 701	3 866	3 692	4 009	4 262	4 163	4 280
85–89	2 487	2 408	2 348	2 362	2 211	2 181	2 428	2 533	2 641	2 982	3 105	3 272	3 537
90–	1 367	1 403	1 489	1 528	1 490	1 582	1 600	1 631	1 687	1 738	1 859	2 011	2 140
Naiset – Kvinnor – Females													
Yhteensä – Totalt – Total	25 286	24 767	25 426	25 074	23 798	23 871	23 750	24 268	24 637	24 733	25 348	25 250	26 084
0–4	105	80	90	97	89	104	86	88	80	93	78	78	88
5–9	18	14	20	13	16	30	18	15	12	8	16	13	18
10–14	25	13	12	13	17	26	14	19	13	18	9	16	10
15–19	46	40	43	35	44	46	39	44	38	40	30	29	42
20–24	64	50	56	61	59	54	43	66	52	52	58	55	59
25–29	65	52	42	57	70	50	46	55	63	61	66	55	68
30–34	102	76	95	65	55	75	65	66	64	72	70	69	66
35–39	154	170	143	115	130	141	110	95	105	90	85	91	95
40–44	256	254	235	217	235	215	205	206	191	195	175	143	143
45–49	415	383	382	362	351	385	331	321	304	326	313	268	259
50–54	621	620	601	570	600	616	590	518	544	490	507	476	438
55–59	615	605	695	749	864	926	839	848	840	801	733	733	727
60–64	867	869	830	822	830	878	887	991	1 056	1 133	1 155	1 154	1 136
65–69	1 241	1 207	1 153	1 167	1 167	1 117	1 148	1 204	1 138	1 152	1 190	1 313	1 399
70–74	2 260	2 115	2 133	2 003	1 836	1 817	1 653	1 567	1 658	1 684	1 696	1 644	1 794
75–79	3 768	3 729	3 570	3 551	3 149	2 986	2 978	2 955	2 881	2 721	2 746	2 524	2 581
80–84	4 807	4 730	4 880	4 902	4 755	4 754	4 729	4 581	4 672	4 646	4 656	4 527	4 613
85–89	5 412	5 229	5 484	5 315	4 786	4 754	4 902	5 264	5 410	5 636	5 930	5 858	5 977
90–	4 445	4 531	4 962	4 960	4 745	4 897	5 067	5 365	5 516	5 515	5 835	6 204	6 571

3.02 Alle vuoden ikäisenä kuolleet iän ja sukupuolen mukaan 2000–2012
Döda under första levnadsåret efter ålder och kön 2000–2012
Infant deaths by age and sex 2000–2012

Ikä vuorokausina/kuukausina Ålder i dygn/månader Age in days/in months	Vuosi – År – Year												
	2000	2001	2002	2003	2004	2005	2006	2007	2008	2009	2010	2011	2012
Molemmat sukupuolet – Båda könen – Both sexes													
Yhteensä – Totalt – Total	213	181	168	176	191	174	167	161	157	158	140	143	141
0 vrk – dygn – days	65	61	60	52	66	58	49	52	50	51	38	44	44
1–6 vrk – dygn – days	36	37	36	41	46	42	42	43	43	44	31	36	28
7–27 vrk – dygn – days	40	24	25	23	29	20	27	16	20	26	23	18	14
28 vrk – 11 kk – 28 dygn – 11 månader – 28 days – 11 months	72	59	47	60	50	54	49	50	44	37	48	45	55
Pojat – Pojkar – Boys													
Yhteensä – Totalt – Total	124	118	91	93	120	95	96	93	93	78	80	79	74
0 vrk – dygn – days	37	42	33	26	39	26	25	32	32	32	23	23	18
1–6 vrk – dygn – days	20	25	23	21	24	20	26	25	30	20	17	19	17
7–27 vrk – dygn – days	22	13	11	12	21	15	13	8	10	14	15	10	8
28 vrk – 11 kk – 28 dygn – 11 månader – 28 days – 11 months	45	38	24	34	36	34	32	28	21	12	25	27	31
Tytöt – Flickor – Girls													
Yhteensä – Totalt – Total	89	63	77	83	71	79	71	68	64	80	60	64	67
0 vrk – dygn – days	28	19	27	26	27	32	24	20	18	19	15	21	26
1–6 vrk – dygn – days	16	12	13	20	22	22	16	18	13	24	14	17	11
7–27 vrk – dygn – days	18	11	14	11	8	5	14	8	10	12	8	8	6
28 vrk – 11 kk – 28 dygn – 11 månader – 28 days – 11 months	27	21	23	26	14	20	17	22	23	25	23	18	24

3.03 Kuolleet kaupunkimaisuuden ¹⁾ ja maakunnan ²⁾ mukaan 2000–2012
Döda efter urbaniseringsgrad ¹⁾ och landskap ²⁾ 2000–2012
Deaths by degree of urbanisation ¹⁾ and region ²⁾ 2000–2012

Alue Område Area	Vuosi – År – Year												
	2000	2001	2002	2003	2004	2005	2006	2007	2008	2009	2010	2011	2012
Koko maa – Hela landet – Whole country	49 339	48 550	49 418	48 996	47 600	47 928	48 065	49 077	49 094	49 883	50 887	50 585	51 707
Kaupunkimaiset kunnat – Urbana kommuner – Urban municipalities	29 688	29 447	30 047	29 585	28 937	29 053	29 202	29 993	29 833	30 584	31 217	31 183	31 869
Taajaan asutut kunnat – Tätortskommuner – Semi-urban municipalities	8 900	8 605	8 650	8 896	8 441	8 719	8 590	8 683	8 751	8 949	9 105	8 989	9 220
Maaseutumaiset kunnat – Landsbygdskommuner – Rural municipalities	10 751	10 498	10 721	10 515	10 222	10 156	10 273	10 401	10 510	10 350	10 565	10 413	10 618
Uusimaa – Nyland	10 797	10 706	10 811	10 844	10 574	10 679	10 601	10 780	10 587	10 983	11 412	11 193	11 461
Varsinais-Suomi – Egentliga Finland	4 591	4 463	4 504	4 368	4 302	4 400	4 354	4 462	4 490	4 484	4 581	4 503	4 661
Satakunta	2 450	2 419	2 464	2 409	2 317	2 433	2 351	2 478	2 452	2 534	2 617	2 623	2 659
Kanta-Häme – Egentliga Tavastland	1 754	1 830	1 725	1 760	1 729	1 833	1 695	1 773	1 714	1 784	1 863	1 716	1 824
Pirkanmaa – Birkaland	4 445	4 337	4 609	4 325	4 148	4 202	4 317	4 414	4 328	4 498	4 603	4 570	4 606
Päijät-Häme – Päijänne-Tavastland	1 928	1 890	1 975	2 010	1 921	1 977	1 873	2 054	2 057	2 205	2 198	2 153	2 220
Kymenlaakso – Kymmenedalen	2 284	2 161	2 259	2 119	2 052	2 117	2 140	2 208	2 113	2 210	2 196	2 130	2 259
Etelä-Karjala – Södra Karelen	1 495	1 499	1 429	1 577	1 553	1 516	1 481	1 577	1 497	1 609	1 557	1 593	1 526
Etelä-Savo – Södra Savolax	1 974	1 923	1 921	1 956	1 936	1 971	1 968	1 940	2 027	2 050	2 042	2 001	2 060
Pohjois-Savo – Norra Savolax	2 722	2 622	2 685	2 667	2 587	2 590	2 624	2 765	2 678	2 670	2 728	2 715	2 939
Pohjois-Karjala – Norra Karelen	1 884	1 898	1 984	1 848	1 818	1 827	1 775	1 828	1 905	1 743	1 949	1 778	1 870
Keski-Suomi – Mellersta Finland	2 590	2 662	2 627	2 637	2 517	2 375	2 550	2 586	2 657	2 629	2 665	2 821	2 782
Etelä-Pohjanmaa – Södra Österbotten	2 074	2 026	2 067	2 107	2 033	2 066	2 072	2 010	2 094	2 058	2 183	2 145	2 043
Pohjanmaa – Österbotten	1 737	1 695	1 713	1 673	1 652	1 673	1 652	1 635	1 689	1 675	1 594	1 674	1 738
Keski-Pohjanmaa – Mellersta Österbotten	576	582	615	592	583	554	570	593	645	609	642	653	641
Pohjois-Pohjanmaa – Norra Österbotten	3 013	2 907	2 951	3 027	2 946	2 840	2 898	2 947	3 019	3 000	3 005	3 064	3 090
Kainuu – Kajanaland	985	920	1 003	1 003	918	887	1 045	963	972	1 011	958	1 056	1 006
Lappi – Lappland	1 793	1 782	1 840	1 806	1 752	1 729	1 842	1 815	1 920	1 884	1 861	1 920	1 999
Ahvenanmaa – Åland	247	228	236	268	262	259	257	249	250	247	233	277	323

1) Tilastollinen kuntaryhitys 2013 – Statistisk kommungruppering 2013 – Statistical grouping of municipalities 2013.

2) Aluejako 1.1.2013 – Områdesindelning 1.1.2013 – Regional division 1.1.2013.

3.04 Kuolleet kuukausittain 2000–2012
Döda månadsvis 2000–2012
Deaths by month 2000–2012

Kuukausi Månad Month	Vuosi – År – Year												
	2000	2001	2002	2003	2004	2005	2006	2007	2008	2009	2010	2011	2012
Yhteensä – Totalt – Total . . .	49 339	48 550	49 418	48 996	47 600	47 928	48 065	49 077	49 094	49 883	50 887	50 585	51 707
Tammikuu – Januari	5 171	4 143	4 532	4 811	4 621	4 205	4 254	4 369	4 286	4 736	4 512	4 605	4 625
Helmikuu – Februari	4 377	3 865	4 029	3 818	3 892	3 866	3 694	4 213	4 070	4 277	4 020	3 987	4 709
Maaliskuu – Mars	4 393	4 173	4 550	4 092	4 085	4 598	4 306	4 820	4 659	4 597	4 503	4 665	4 864
Huhtikuu – April	3 997	4 127	4 383	4 025	3 867	4 017	4 181	4 137	4 300	4 127	4 197	4 276	4 203
Toukokuu – Maj	3 987	4 087	4 044	3 916	3 925	4 160	4 025	3 974	4 067	4 118	4 195	4 246	4 198
Kesäkuu – Juni	3 925	4 135	3 808	3 723	3 930	3 831	3 859	3 882	3 803	4 014	3 929	4 079	4 054
Heinäkuu – Juli	3 932	4 034	4 026	3 949	3 823	3 895	3 841	3 785	3 920	3 904	4 375	4 108	4 085
Elokuu – Augusti	3 905	3 885	3 896	3 942	3 816	3 707	3 860	4 013	3 889	3 832	4 044	3 987	3 957
Syyskuu – September	3 812	3 908	3 744	3 856	3 796	3 804	3 674	3 873	3 922	3 667	4 073	3 987	4 014
Lokakuu – Oktober	3 807	3 922	4 107	3 990	3 968	3 850	4 139	3 919	3 957	4 125	4 265	4 235	4 195
Marraskuu – November	3 772	3 978	3 908	3 866	3 748	3 768	4 054	3 959	3 983	4 118	4 099	4 067	4 122
Joulukuu – December	4 261	4 293	4 391	5 008	4 129	4 227	4 178	4 133	4 238	4 368	4 675	4 343	4 681

3.05 Kuolleisuus iän ja sukupuolen mukaan 2000–2012, promillea keskväkiluvusta
Dödlighet efter ålder och kön 2000–2012, i promille av medelfolkmängden
Mortality by age and sex 2000–2012, per 1,000 of mean population

Kuukausi Månad Month	Vuosi – År – Year												
	2000	2001	2002	2003	2004	2005	2006	2007	2008	2009	2010	2011	2012
Miehet – Män – Males													
Yhteensä – Totalt – Total . . .	9,5	9,4	9,4	9,4	9,3	9,4	9,4	9,6	9,4	9,6	9,7	9,6	9,6
0–4	1,0	0,9	0,8	0,9	1,0	0,9	0,8	0,8	0,8	0,6	0,7	0,7	0,6
5–9	0,1	0,2	0,1	0,1	0,1	0,2	0,1	0,1	0,1	0,1	0,1	0,1	0,1
10–14	0,1	0,1	0,2	0,2	0,1	0,2	0,2	0,1	0,1	0,1	0,1	0,1	0,1
15–19	0,7	0,7	0,7	0,6	0,6	0,5	0,8	0,6	0,6	0,6	0,5	0,5	0,5
20–24	1,2	1,1	1,1	1,1	1,1	0,9	1,1	1,0	1,0	1,0	1,1	0,9	0,8
25–29	1,2	1,3	1,0	1,1	1,0	0,9	1,0	1,2	1,0	1,0	1,1	1,1	1,0
30–34	1,5	1,5	1,3	1,1	1,2	1,3	1,2	1,3	1,2	1,4	1,2	1,1	1,1
35–39	2,0	1,7	1,9	1,7	1,9	1,9	1,6	1,8	1,8	1,6	1,4	1,4	1,4
40–44	3,1	2,9	2,7	2,6	2,7	2,8	2,4	2,5	2,6	2,4	2,2	2,0	2,1
45–49	4,6	4,5	4,2	4,5	4,5	4,4	4,2	4,0	3,7	4,0	3,4	3,3	3,3
50–54	7,2	6,4	6,5	6,7	6,8	6,9	6,4	6,6	6,2	5,8	5,7	5,6	4,9
55–59	9,6	9,4	9,1	9,5	9,5	10,1	9,7	9,5	9,6	8,6	9,0	8,6	7,8
60–64	14,7	14,1	13,9	14,1	14,0	13,9	13,4	13,4	13,4	13,0	13,2	12,4	12,2
65–69	23,5	21,9	22,0	20,5	20,9	20,3	19,6	19,8	18,8	19,7	18,6	17,9	18,2
70–74	38,6	37,8	37,7	35,3	33,7	30,9	31,5	30,2	29,0	29,2	28,5	27,4	26,9
75–79	63,9	62,7	61,7	59,0	54,9	54,4	52,8	51,8	49,2	48,8	48,0	46,1	44,1
80–84	107,5	104,5	102,7	96,8	91,7	89,6	90,0	89,1	80,6	83,2	85,0	80,1	80,2
85–89	177,0	171,3	166,8	165,0	152,5	143,5	147,5	143,6	139,2	145,3	140,6	138,8	141,1
90–	294,7	287,5	289,6	287,5	271,7	278,6	271,9	266,6	263,1	261,1	264,4	263,9	262,3
Naiset – Kvinnor – Females													
Yhteensä – Totalt – Total . . .	9,5	9,3	9,6	9,4	8,9	8,9	8,8	9,0	9,1	9,1	9,3	9,2	9,5
0–4	0,7	0,6	0,6	0,7	0,6	0,7	0,6	0,6	0,6	0,6	0,5	0,5	0,6
5–9	0,1	0,1	0,1	0,1	0,1	0,2	0,1	0,1	0,1	0,1	0,1	0,1	0,1
10–14	0,2	0,1	0,1	0,1	0,1	0,2	0,1	0,1	0,1	0,1	0,1	0,1	0,1
15–19	0,3	0,2	0,3	0,2	0,3	0,3	0,2	0,3	0,2	0,2	0,2	0,2	0,3
20–24	0,4	0,3	0,4	0,4	0,4	0,3	0,3	0,4	0,3	0,3	0,4	0,3	0,4
25–29	0,4	0,3	0,3	0,4	0,4	0,3	0,3	0,3	0,4	0,4	0,4	0,3	0,4
30–34	0,6	0,5	0,6	0,4	0,4	0,5	0,4	0,4	0,4	0,4	0,4	0,4	0,4
35–39	0,8	0,9	0,8	0,6	0,7	0,8	0,7	0,6	0,7	0,6	0,6	0,6	0,6
40–44	1,4	1,4	1,3	1,2	1,3	1,2	1,1	1,1	1,0	1,1	1,0	0,8	0,9
45–49	2,1	1,9	1,9	1,9	1,8	2,0	1,8	1,7	1,6	1,7	1,7	1,4	1,4
50–54	2,9	2,9	2,9	2,8	3,0	3,1	3,0	2,7	2,8	2,6	2,7	2,6	2,4
55–59	4,1	3,8	4,0	4,0	4,3	4,5	4,0	4,2	4,2	4,1	3,8	3,8	3,8
60–64	6,4	6,3	5,9	5,9	5,9	6,0	5,7	5,9	5,7	5,8	5,7	5,7	5,7
65–69	10,1	9,9	9,5	9,4	9,1	8,6	8,6	8,9	8,5	8,5	8,4	8,7	8,6
70–74	18,5	17,3	17,5	16,7	15,7	15,7	14,4	13,6	14,1	13,8	13,8	13,0	13,9
75–79	36,0	35,4	33,8	33,4	29,3	27,4	27,1	26,9	26,6	25,6	26,2	24,1	24,5
80–84	71,0	66,7	66,3	64,2	59,3	57,2	56,0	53,5	53,8	52,5	51,7	49,8	50,5
85–89	130,3	125,5	131,4	126,2	114,0	110,4	106,3	108,1	105,8	104,3	105,3	101,7	101,8
90–	253,8	245,8	256,4	247,1	226,8	223,8	223,2	227,7	225,1	220,6	224,5	222,9	223,5

3.06 Ruotsinkielisen väestön kuolleisuus iän ja sukupuolen mukaan 2000–2012, promillea keskväkiluvusta
Dödligheten bland den svenskspråkiga befolkningen efter ålder och kön 2000–2012, i promille av medelfolkmängden
Mortality of Swedish-speaking population by age and sex 2000–2012, per 1,000 of mean population

Ikä Ålder Age	Vuosi – År – Year												
	2000	2001	2002	2003	2004	2005	2006	2007	2008	2009	2010	2011	2012
Miehet – Män – Males													
Yhteensä – Total – Totalt . . .	11,7	11,4	11,2	11,0	11,2	11,2	11,1	11,2	10,3	10,9	10,7	10,8	11,0
0–4	0,6	0,2	0,5	0,4	0,2	0,7	0,2	0,8	0,9	0,6	0,6	0,7	0,7
5–9	0,2	0,1	0,1	0,1	0,4	0,1	0,2	–	–	–	0,1	0,0	0,1
10–14	–	0,3	–	0,2	0,4	0,5	0,1	0,1	0,1	0,1	0,0	0,1	0,2
15–19	0,7	1,0	0,3	0,7	0,3	0,2	1,0	0,7	0,2	0,1	0,3	0,2	0,1
20–24	0,7	0,6	0,9	0,8	0,2	0,5	0,5	0,6	0,7	1,2	0,4	0,6	0,4
25–29	1,1	1,5	0,4	0,6	1,0	1,2	0,6	1,2	0,7	0,6	0,7	0,6	0,4
30–34	0,7	1,0	0,9	0,7	1,0	1,0	0,9	0,9	1,0	0,8	0,6	0,8	0,7
35–39	1,6	1,5	0,9	0,8	1,0	1,1	0,9	0,7	1,2	0,6	0,8	1,0	1,1
40–44	1,2	2,1	1,0	0,7	2,1	2,1	1,1	1,9	0,9	1,0	1,0	0,4	1,3
45–49v	2,0	3,1	2,1	2,7	3,2	2,8	2,6	2,3	1,5	3,4	2,3	1,5	1,8
50–54	4,7	4,0	4,3	3,9	3,8	5,4	4,9	4,6	4,2	3,5	4,4	3,3	4,4
55–59	6,1	6,4	9,1	6,7	6,6	7,0	7,0	7,6	7,6	5,7	5,8	7,3	5,2
60–64	12,0	9,8	11,2	8,2	10,8	10,1	9,9	10,1	10,9	9,4	10,2	9,0	9,8
65–69	20,1	16,7	15,1	15,4	16,9	19,0	17,3	16,7	13,0	15,1	13,4	13,8	14,5
70–74	37,8	30,5	33,4	24,9	29,9	24,6	27,2	23,9	23,1	23,2	24,3	22,8	21,9
75–79	54,8	50,9	49,6	52,2	50,5	51,0	49,0	46,2	38,5	45,1	40,7	45,3	43,4
80–84	99,1	92,8	90,8	92,0	80,9	82,7	83,2	75,8	73,6	81,5	74,4	74,4	68,0
85–89	156,0	172,3	145,9	159,3	159,7	137,6	132,3	148,6	128,5	134,5	128,6	128,0	129,7
90–	271,8	308,5	298,2	317,1	269,7	271,5	267,0	279,2	259,0	249,2	265,6	236,1	260,8
Naiset – Kvinnor – Females													
Yhteensä – Total – Totalt . . .	13,7	12,9	13,1	13,2	12,2	12,3	11,9	11,7	12,0	11,7	11,5	11,8	12,0
0–4	0,4	0,4	0,8	0,5	0,4	0,4	0,4	0,4	0,6	0,7	0,7	0,4	0,5
5–9	–	–	0,2	0,1	0,4	0,1	–	–	0,1	–	0,1	0,0	0,1
10–14	–	0,1	–	–	0,1	0,0	0,1	–	–	0,1	0,0	0,0	0,0
15–19	0,2	0,4	0,2	0,1	0,1	0,4	–	–	–	0,2	0,1	0,1	0,2
20–24	0,1	–	0,1	0,3	0,3	0,0	–	0,4	0,1	0,1	0,1	0,2	0,1
25–29	0,3	0,1	0,3	0,9	0,1	0,3	0,1	0,1	0,8	0,4	0,3	0,1	0,3
30–34	0,2	0,6	0,6	0,6	0,1	0,3	0,3	0,4	0,5	0,4	0,1	0,3	0,0
35–39	0,6	0,9	0,3	0,5	0,5	0,3	0,5	0,5	0,4	0,6	0,4	0,4	0,5
40–44	0,3	0,9	0,8	0,5	0,8	1,7	0,7	0,9	0,8	0,7	0,8	0,7	0,9
45–49	1,6	1,3	0,7	1,5	1,6	1,5	1,8	1,7	1,1	1,2	1,4	1,5	0,9
50–54	3,7	3,6	2,4	2,7	2,7	2,8	2,4	2,3	2,1	2,0	3,0	1,2	0,8
55–59	4,5	3,6	4,1	3,4	3,0	3,3	3,9	3,9	4,7	3,8	3,1	3,8	1,9
60–64	7,3	4,9	5,4	6,0	5,3	5,8	5,5	5,6	4,2	6,6	5,6	5,0	5,1
65–69	8,9	11,2	9,7	9,0	9,0	10,1	8,4	8,3	8,6	7,6	7,5	9,9	7,2
70–74	19,4	16,1	16,0	14,2	13,1	12,5	13,6	11,4	14,5	13,2	15,3	10,6	16,4
75–79	31,1	33,2	31,3	32,2	28,2	25,2	25,6	22,7	27,6	23,9	24,9	22,8	20,9
80–84	63,3	57,0	64,9	56,4	53,1	53,1	51,2	49,1	49,9	43,7	44,8	43,4	50,3
85–89	121,7	114,8	114,8	111,6	107,7	107,2	100,8	99,9	97,0	103,1	90,6	94,5	92,4
90–	252,4	223,6	221,3	248,8	222,5	227,1	213,9	217,2	208,6	199,2	197,2	219,9	223,2

3.07 Imeväiskuoletisuus ja perinataalikuoleisuus sukupuolen mukaan 1992–2012
Spädbarnsdödlighet och perinatal dödlighet efter kön 1992–2012
Neo-natal mortality and perinatal mortality by sex 1992–2012

Vuosi År Year	Kuoleisuus ensimmäisenä – Dödlighet under första – Mortality during the first												Perinataalikuoleisuus Perinatal dödlighet Perinatal mortality					
	Elinvuorokautena Levnadsdygnet Day of life			Elinviikkona Levnadsveckan Week of life			4 elinviikkona 4 levnadsveckor 4 weeks of life			Elinvuotena Levnadsåret Year of life								
	Yhteensä Totalt Total			Sukupuoli – Kön – Sex			Yhteensä Totalt Total			Sukupuoli – Kön – Sex			Yhteensä Totalt Total			Sukupuoli – Kön – Sex		
		M	N/K/F		M	N/K/F		M	N/K/F		M	N/K/F		M	N/K/F		M	N/K/F
1992	1,9	2,3	1,6	3,0	3,5	2,6	3,7	4,3	3,1	5,2	5,8	4,5	7,0	7,4	6,5			
1993	1,6	1,8	1,4	2,5	2,9	2,2	3,1	3,4	2,7	4,4	5,0	3,9	6,1	6,6	5,6			
1994	1,7	2,1	1,4	2,9	3,3	2,4	3,5	3,8	3,2	4,7	5,1	4,3	6,2	7,2	5,2			
1995	1,3	1,6	0,9	2,0	2,4	1,6	2,7	3,1	2,3	3,9	4,3	3,6	6,0	6,4	5,6			
1996	1,5	1,7	1,4	2,3	2,5	2,0	2,9	3,3	2,5	4,0	4,5	3,4	5,7	6,0	5,3			
1997	1,3	1,4	1,3	2,2	2,2	2,1	2,8	2,9	2,6	3,9	4,2	3,6	5,9	6,2	5,5			
1998	1,5	1,6	1,4	2,4	2,6	2,3	3,0	3,2	2,8	4,2	4,6	3,8	6,1	6,2	6,1			
1999	1,2	1,5	1,0	2,1	2,1	2,0	2,6	2,6	2,7	3,6	3,8	3,4	5,1	5,6	4,7			
2000	1,1	1,3	1,0	1,8	1,9	1,6	2,5	2,7	2,3	3,8	4,2	3,2	5,9	6,3	5,4			
2001	1,1	1,5	0,7	1,7	2,3	1,1	2,2	2,8	1,5	3,2	4,1	2,3	5,0	6,0	4,0			
2002	1,3	1,4	1,1	1,7	2,0	1,4	2,2	2,3	2,0	3,0	3,2	2,9	4,9	5,2	4,5			
2003	0,9	0,9	0,9	1,6	1,6	1,7	2,1	2,1	2,1	3,1	3,2	3,0	4,8	5,0	4,6			
2004	1,1	1,3	1,0	1,9	2,1	1,7	2,4	2,8	2,0	3,3	4,0	2,5	5,2	4,9	5,5			
2005	1,0	0,9	1,1	1,7	1,6	1,9	2,1	2,1	2,1	3,0	3,2	2,8	4,9	4,6	5,2			
2006	0,8	0,8	0,8	1,5	1,7	1,4	2,0	2,2	1,9	2,8	3,2	2,5	4,8	5,1	4,5			
2007	0,9	1,1	0,7	1,6	1,9	1,3	1,9	2,2	1,6	2,7	3,1	2,4	5,1	5,7	4,4			
2008	0,8	1,1	0,6	1,6	2,0	1,1	1,9	2,4	1,4	2,6	3,1	2,2	4,7	5,0	4,4			
2009	0,8	1,0	0,6	1,6	1,7	1,5	2,0	2,1	1,9	2,6	2,5	2,7	4,9	5,3	4,6			
2010	0,6	0,7	0,5	1,1	1,3	1,0	1,5	1,8	1,2	2,3	2,6	2,0	4,1	4,2	4,0			
2011	0,7	0,8	0,7	1,3	1,4	1,3	1,6	1,7	1,6	2,4	2,6	2,2	4,0	3,4	4,6			
2012	0,7	0,6	0,9	1,2	1,2	1,3	1,4	1,4	1,5	2,4	2,4	2,3	3,9	3,5	4,3			

3.08 Leskeksi jääneet sukupuolen ja iän mukaan 1998–2012, promillea naimisissa olevien keskiikäkiluvusta
Nyblivna änkor och änklingar efter kön och ålder 1998–2012, i promille av alla gifta i medelfolkmängden
Newly widowed by age and sex 1998–2012, per 1,000 married of mean population

Ikä Ålder Age	Vuosi – År – Year															
	1998	1999	2000	2001	2002	2003	2004	2005	2006	2007	2008	2009	2010	2011	2012	
Miehet – Män – Males																
15–24	0,4	0,4	0,5	0,1	0,3	0,1	0,3	0,0	0,3	0,0	0,1	0,0	0,1	0,3	0,2	
25–29	0,1	0,3	0,1	0,2	0,2	0,3	0,3	0,3	0,2	0,1	0,2	0,3	0,1	0,2	0,2	
30–34	0,3	0,4	0,4	0,3	0,4	0,2	0,4	0,4	0,3	0,3	0,2	0,3	0,2	0,3	0,4	
35–39	0,3	0,4	0,5	0,7	0,4	0,4	0,4	0,5	0,4	0,5	0,3	0,3	0,3	0,4	0,3	
40–44	0,9	0,6	0,7	0,8	0,9	0,7	0,6	0,8	0,6	0,6	0,4	0,6	0,7	0,5	0,6	
45–49	1,1	1,4	1,4	1,2	1,1	1,2	1,1	1,1	1,1	1,0	1,0	1,1	0,9	0,9	0,8	
50–54	2,1	1,8	2,0	1,8	1,9	1,7	1,9	2,1	1,7	1,8	1,7	1,6	1,4	1,4	1,4	
55–59	3,0	2,9	2,6	2,7	2,7	2,7	2,9	2,7	2,6	2,8	2,7	2,6	2,5	2,2	2,3	
60–64	4,2	4,2	4,2	4,3	4,1	4,4	4,1	4,1	4,1	4,0	4,0	4,1	3,7	3,5	4,0	
65–69	7,5	7,2	6,6	7,0	6,8	6,6	6,1	6,1	5,6	5,5	5,6	5,8	5,7	5,6	5,4	
70–74	14,1	13,8	12,4	11,9	12,1	11,4	11,4	10,3	9,7	9,5	9,2	8,9	9,4	9,6	8,8	
75–79	23,6	22,4	21,8	21,3	20,9	19,7	18,5	18,4	17,1	16,9	16,4	16,3	17,7	15,2	15,7	
80–	48,6	49,0	52,4	44,8	45,9	45,9	42,6	42,3	40,9	39,9	40,6	39,1	39,4	41,1	40,6	
Naiset – Kvinnor – Females																
15–24	0,6	0,7	1,0	0,8	0,8	0,9	0,5	0,7	1,0	0,6	0,6	1,0	0,9	0,7	0,5	
25–29	0,5	0,7	0,5	0,6	0,4	0,6	0,5	0,5	0,6	0,5	0,6	0,6	0,5	0,6	0,4	
30–34	0,9	0,8	0,9	0,8	0,7	0,6	0,7	0,9	0,6	0,7	0,8	0,8	0,7	0,6	0,7	
35–39	1,2	1,3	1,2	1,0	1,1	1,0	1,2	1,2	1,0	1,0	1,2	1,0	0,7	0,9	0,7	
40–44	2,1	1,7	2,2	2,0	1,8	1,7	1,8	1,5	1,4	1,4	1,4	1,3	1,5	1,4	1,5	
45–49	3,2	3,2	3,3	3,2	2,8	2,8	2,9	2,9	2,6	2,8	2,3	2,4	2,1	2,4	2,1	
50–54	5,8	5,7	5,6	4,8	5,1	4,9	4,8	4,9	4,6	4,5	4,2	3,7	4,1	3,8	3,4	
55–59	9,5	9,4	7,9	8,1	8,0	8,5	7,2	8,2	7,4	7,1	7,2	6,8	7,1	6,9	5,8	
60–64	17,0	15,3	14,9	14,7	13,5	12,6	13,4	12,2	11,5	11,4	11,2	11,6	11,0	10,4	10,0	
65–69	28,3	27,5	24,2	24,8	23,7	22,3	21,7	20,5	19,9	19,1	17,4	18,4	17,8	16,6	15,6	
70–74	48,2	46,5	44,5	41,1	40,6	37,9	35,8	33,4	33,7	33,2	31,4	31,6	31,3	29,4	29,0	
75–79	75,2	76,4	72,8	70,8	67,5	68,4	59,2	57,1	58,7	55,0	53,1	54,7	52,5	50,9	50,7	
80–	131,2	128,0	123,1	125,5	121,5	118,2	108,3	104,4	107,1	106,8	103,5	102,6	105,1	101,6	103,0	

3.09 Elinjanodote sukupuolen ja iän mukaan 2000–2012
Återstående livslängd efter kön och ålder 2000–2012
Life expectancy by sex and age 2000–2012

Ikä Ålder Age	Vuosi – År – Year												
	2000	2001	2002	2003	2004	2005	2006	2007	2008	2009	2010	2011	2012
Miehet – Män – Males													
0.....	74,1	74,6	74,9	75,1	75,3	75,5	75,8	75,8	76,3	76,5	76,7	77,2	77,5
5.....	69,5	69,9	70,2	70,5	70,7	70,9	71,1	71,1	71,6	71,7	72,0	72,4	72,7
10.....	64,6	65,0	65,2	65,5	65,7	65,9	66,1	66,2	66,7	66,7	67,0	67,5	67,8
15.....	59,6	60,0	60,2	60,6	60,8	61,0	61,2	61,2	61,7	61,8	62,0	62,5	62,8
20.....	54,8	55,2	55,4	55,7	55,9	56,1	56,4	56,4	56,9	57,0	57,2	57,7	57,9
25.....	50,1	50,5	50,7	51,0	51,2	51,4	51,7	51,7	52,2	52,2	52,5	52,9	53,2
30.....	45,4	45,8	46,0	46,3	46,5	46,6	46,9	47,0	47,4	47,5	47,8	48,2	48,4
35.....	40,7	41,1	41,3	41,5	41,7	41,9	42,2	42,3	42,7	42,8	43,0	43,4	43,7
40.....	36,1	36,5	36,6	36,9	37,1	37,2	37,5	37,6	38,0	38,1	38,3	38,7	38,9
45.....	31,6	32,0	32,1	32,3	32,6	32,7	33,0	33,1	33,5	33,5	33,7	34,1	34,3
50.....	27,3	27,6	27,7	28,0	28,2	28,4	28,6	28,7	29,1	29,2	29,3	29,6	29,9
55.....	23,2	23,4	23,5	23,8	24,1	24,3	24,4	24,6	24,9	24,9	25,0	25,4	25,5
60.....	19,2	19,5	19,5	19,9	20,2	20,4	20,5	20,6	21,0	20,9	21,1	21,4	21,4
65.....	15,5	15,7	15,8	16,1	16,5	16,7	16,8	16,9	17,3	17,2	17,3	17,6	17,6
70.....	12,1	12,2	12,3	12,6	13,0	13,3	13,3	13,4	13,8	13,7	13,8	14,0	14,1
75.....	9,1	9,2	9,3	9,6	9,9	10,0	10,1	10,2	10,5	10,4	10,5	10,7	10,7
80.....	6,6	6,8	6,8	7,0	7,3	7,4	7,4	7,5	7,8	7,6	7,6	7,8	7,8
Naiset – Kvinnor – Females													
0.....	81,0	81,5	81,5	81,8	82,3	82,3	82,8	82,9	83,0	83,1	83,2	83,5	83,4
5.....	76,3	76,8	76,8	77,1	77,5	77,6	78,1	78,1	78,2	78,4	78,5	78,8	78,6
10.....	71,4	71,8	71,9	72,1	72,6	72,7	73,1	73,1	73,3	73,4	73,5	73,8	73,7
15.....	66,4	66,8	66,9	67,2	67,6	67,7	68,2	68,2	68,3	68,5	68,5	68,8	68,7
20.....	61,5	61,9	62,0	62,2	62,7	62,8	63,2	63,3	63,4	63,5	63,6	63,9	63,8
25.....	56,6	57,0	57,1	57,3	57,8	57,9	58,3	58,4	58,5	58,6	58,7	59,0	58,9
30.....	51,7	52,1	52,1	52,4	52,9	53,0	53,4	53,5	53,6	53,7	53,8	54,1	54,0
35.....	46,9	47,2	47,3	47,6	48,0	48,1	48,5	48,6	48,7	48,9	48,9	49,2	49,1
40.....	42,1	42,4	42,5	42,7	43,2	43,3	43,7	43,7	43,8	44,0	44,0	44,3	44,3
45.....	37,3	37,7	37,7	37,9	38,4	38,6	38,9	39,0	39,0	39,2	39,2	39,5	39,5
50.....	32,7	33,0	33,1	33,3	33,8	33,9	34,2	34,3	34,3	34,5	34,6	34,8	34,7
55.....	28,1	28,5	28,5	28,7	29,2	29,4	29,7	29,7	29,8	30,0	30,0	30,2	30,1
60.....	23,7	24,0	24,0	24,2	24,8	25,0	25,2	25,3	25,4	25,5	25,5	25,7	25,6
65.....	19,4	19,7	19,7	19,9	20,5	20,7	20,9	21,0	21,0	21,2	21,2	21,4	21,3
70.....	15,2	15,5	15,5	15,7	16,3	16,5	16,7	16,8	16,8	17,0	17,0	17,2	17,1
75.....	11,5	11,7	11,7	11,8	12,4	12,6	12,8	12,8	12,9	13,0	13,0	13,2	13,2
80.....	8,2	8,5	8,3	8,5	9,0	9,1	9,2	9,3	9,3	9,4	9,4	9,6	9,5

3.10 Kuolleet syntymävuoden, iän, siviilisäädyn ja sukupuolen mukaan 2012

Döda efter födelseår, ålder, civilstånd och kön 2012

Deaths by year of birth, age, marital status and sex 2012

Syntymävuosi Födelseår Year of birth	Ikä Ålder Age	Yhteensä Totalt Total	Sukupuoli Kön Sex	Siviilisäätö – Civilstånd – Marital status												
				Naimattomat Ogifta Single		Naimisissa Gifta Married		Eronneet Frånskilda Divorced		Lesket Änklingar och änkor Widowed		Rekisteröidyssä parisuhteessa I registrerat partnerskap Partner in a registered partnership		Leski/Eronnut rekist.parisuhteesta Änklingar och änkor/ Frånskilda av registrerat partnerskap Widowed/Divorced from registered partnership		
				M	N/K/F	M	N/K/F	M	N/K/F	M	N/K/F	M	N/K/F	M	N/K/F	
Yhteensä – Totalt – Total		51 707	25 623	26 084	5 070	3 510	11 770	5 243	4 298	3 399	4 477	13 922	8	9	–	1
2012..... 0		122	62	60	62	60	–	–	–	–	–	–	–	–	–	–
2011..... 0		19	12	7	12	7	–	–	–	–	–	–	–	–	–	–
..... 1		10	4	6	4	6	–	–	–	–	–	–	–	–	–	–
2010..... 1		10	4	6	4	6	–	–	–	–	–	–	–	–	–	–
..... 2		1	1	–	1	–	–	–	–	–	–	–	–	–	–	–
2009..... 2		5	4	1	4	1	–	–	–	–	–	–	–	–	–	–
..... 3		2	1	1	1	1	–	–	–	–	–	–	–	–	–	–
2008..... 3		8	2	6	2	6	–	–	–	–	–	–	–	–	–	–
2007..... 4		4	3	1	3	1	–	–	–	–	–	–	–	–	–	–
..... 5		3	1	2	1	2	–	–	–	–	–	–	–	–	–	–
2006..... 5		4	2	2	2	2	–	–	–	–	–	–	–	–	–	–
..... 6		2	1	1	1	1	–	–	–	–	–	–	–	–	–	–
2005..... 7		4	2	2	2	2	–	–	–	–	–	–	–	–	–	–
2004..... 7		3	–	3	–	3	–	–	–	–	–	–	–	–	–	–
..... 8		6	4	2	4	2	–	–	–	–	–	–	–	–	–	–
2003..... 8		1	–	1	–	1	–	–	–	–	–	–	–	–	–	–
..... 9		5	1	4	1	4	–	–	–	–	–	–	–	–	–	–
2002..... 9		2	1	1	1	1	–	–	–	–	–	–	–	–	–	–
..... 10		1	1	–	1	–	–	–	–	–	–	–	–	–	–	–
2001..... 10		3	2	1	2	1	–	–	–	–	–	–	–	–	–	–
..... 11		3	2	1	2	1	–	–	–	–	–	–	–	–	–	–
2000..... 11		4	2	2	2	2	–	–	–	–	–	–	–	–	–	–
..... 12		2	1	1	1	1	–	–	–	–	–	–	–	–	–	–
1999..... 12		2	1	1	1	1	–	–	–	–	–	–	–	–	–	–
..... 13		7	4	3	4	3	–	–	–	–	–	–	–	–	–	–
1998..... 13		1	1	–	1	–	–	–	–	–	–	–	–	–	–	–
..... 14		2	2	–	2	–	–	–	–	–	–	–	–	–	–	–
1997..... 14		1	–	1	–	1	–	–	–	–	–	–	–	–	–	–
..... 15		7	4	3	4	3	–	–	–	–	–	–	–	–	–	–
1996..... 15		6	5	1	5	1	–	–	–	–	–	–	–	–	–	–
..... 16		5	5	–	5	–	–	–	–	–	–	–	–	–	–	–
1995..... 16		10	5	5	5	5	–	–	–	–	–	–	–	–	–	–
..... 17		7	4	3	4	3	–	–	–	–	–	–	–	–	–	–
1994..... 17		8	4	4	4	4	–	–	–	–	–	–	–	–	–	–
..... 18		14	9	5	9	5	–	–	–	–	–	–	–	–	–	–
1993..... 18		18	12	6	12	6	–	–	–	–	–	–	–	–	–	–
..... 19		20	16	4	16	4	–	–	–	–	–	–	–	–	–	–
1992..... 18		1	–	1	–	1	–	–	–	–	–	–	–	–	–	–
..... 19		23	13	10	13	10	–	–	–	–	–	–	–	–	–	–
..... 20		21	12	9	12	9	–	–	–	–	–	–	–	–	–	–
1991..... 20		17	14	3	13	3	1	–	–	–	–	–	–	–	–	–
..... 21		17	14	3	14	3	–	–	–	–	–	–	–	–	–	–
1990..... 21		22	12	10	11	10	1	–	–	–	–	–	–	–	–	–
..... 22		31	23	8	22	8	–	–	1	–	–	–	–	–	–	–
1989..... 21		1	1	–	1	–	–	–	–	–	–	–	–	–	–	–
..... 22		19	14	5	14	5	–	–	–	–	–	–	–	–	–	–
..... 23		17	10	7	9	5	1	1	–	–	–	–	–	–	–	1
1988..... 23		16	12	4	11	4	1	–	–	–	–	–	–	–	–	–
..... 24		26	22	4	21	3	1	1	–	–	–	–	–	–	–	–
1987..... 24		17	12	5	11	4	1	–	–	1	–	–	–	–	–	–
..... 25		22	15	7	13	7	2	–	–	–	–	–	–	–	–	–
1986..... 23		1	–	1	–	1	–	–	–	–	–	–	–	–	–	–
..... 25		17	11	6	11	6	–	–	–	–	–	–	–	–	–	–
..... 26		26	14	12	12	10	1	2	1	–	–	–	–	–	–	–
1985..... 26		23	18	5	16	5	1	–	1	–	–	–	–	–	–	–
..... 27		20	13	7	13	6	–	1	–	–	–	–	–	–	–	–
1984..... 26		1	1	–	1	–	–	–	–	–	–	–	–	–	–	–
..... 27		22	15	7	15	7	–	–	–	–	–	–	–	–	–	–
..... 28		17	9	8	8	4	1	2	–	2	–	–	–	–	–	–
1983..... 28		35	27	8	25	5	–	2	2	–	–	–	–	1	–	–
..... 29		27	22	5	19	3	2	2	1	–	–	–	–	–	–	–

3.10 Jatkuu
Forts.
Cont.

Syntymävuosi Födelseår Year of birth	Ikä Ålder Age	Yhteensä Totalt Total	Sukupuoli Kön Sex	Siviilisäätö – Civilstånd – Marital status													
				Naimattomat Ogifta Single		Naimisissa Giffta Married		Eronneet Fränskilda Divorced		Lesket Änklingar och änkor Widowed		Rekisteröidystä parisuhteesta I registrerat partnerskap Partner in a registered partnership		Leski/Eronnut rekist.parisuhteesta Änklingar och änkor/ Fränskilda av registrerat partnerskap Widowed/Divorced from registered partnership			
				M	N/K/F	M	N/K/F	M	N/K/F	M	N/K/F	M	N/K/F	M	N/K/F	M	N/K/F
1982.	27	1	1	–	–	–	1	–	–	–	–	–	–	–	–	–	–
	29	27	24	3	22	3	–	–	2	–	–	–	–	–	–	–	–
	30	20	17	3	15	2	2	1	–	–	–	–	–	–	–	–	–
1981.	30	23	14	9	10	2	3	3	1	4	–	–	–	–	–	–	–
	31	29	23	6	21	3	2	2	–	1	–	–	–	–	–	–	–
1980.	31	24	19	5	15	1	2	3	2	1	–	–	–	–	–	–	–
	32	24	19	5	15	3	3	1	1	1	–	–	–	–	–	–	–
1979.	31	1	1	–	–	–	–	–	1	–	–	–	–	–	–	–	–
	32	34	26	8	21	2	3	2	2	4	–	–	–	–	–	–	–
	33	23	16	7	12	3	2	3	1	1	1	–	–	–	–	–	–
1978.	32	1	1	–	1	–	–	–	–	–	–	–	–	–	–	–	–
	33	20	12	8	8	6	–	1	3	1	1	–	–	–	–	–	–
	34	25	17	8	14	5	2	2	1	1	–	–	–	–	–	–	–
1977.	34	29	22	7	15	2	6	4	1	1	–	–	–	–	–	–	–
	35	28	16	12	11	5	3	4	2	3	–	–	–	–	–	–	–
1976.	35	30	21	9	12	4	7	4	2	1	–	–	–	–	–	–	–
	36	32	23	9	14	7	7	2	2	–	–	–	–	–	–	–	–
1975.	36	36	24	12	16	5	6	7	2	–	–	–	–	–	–	–	–
	37	31	25	6	13	2	9	2	3	2	–	–	–	–	–	–	–
1974.	37	29	22	7	17	3	2	3	3	1	–	–	–	–	–	–	–
	38	45	35	10	26	8	5	1	4	1	–	–	–	–	–	–	–
1973.	38	28	20	8	15	3	1	3	4	2	–	–	–	–	–	–	–
	39	30	17	13	11	7	3	4	3	2	–	–	–	–	–	–	–
1972.	39	37	28	9	17	4	7	5	4	–	–	–	–	–	–	–	–
	40	41	30	11	16	5	6	3	7	3	1	–	–	–	–	–	–
1971.	40	33	26	7	18	1	5	4	3	2	–	–	–	–	–	–	–
	41	48	35	13	21	5	11	6	3	2	–	–	–	–	–	–	–
1970.	41	57	40	17	21	7	8	6	11	4	–	–	–	–	–	–	–
	42	51	37	14	17	3	10	6	10	5	–	–	–	–	–	–	–
1969.	42	38	25	13	15	5	5	6	3	2	2	–	–	–	–	–	–
	43	53	35	18	16	10	9	4	10	3	–	1	–	–	–	–	–
1968.	43	52	38	14	21	4	6	7	11	2	–	1	–	–	–	–	–
	44	60	45	15	21	8	13	2	11	5	–	–	–	–	–	–	–
1967.	44	64	43	21	22	8	8	8	13	5	–	–	–	–	–	–	–
	45	71	54	17	32	7	9	6	13	4	–	–	–	–	–	–	–
1966.	44	1	1	–	1	–	–	–	–	–	–	–	–	–	–	–	–
	45	76	51	25	30	6	11	5	10	13	–	1	–	–	–	–	–
	46	77	52	25	20	10	15	10	15	5	2	–	–	–	–	–	–
1965.	46	84	53	31	25	11	17	7	11	13	–	–	–	–	–	–	–
	47	86	63	23	33	4	17	13	12	5	1	1	–	–	–	–	–
1964.	46	1	–	1	–	1	–	–	–	–	–	–	–	–	–	–	–
	47	75	49	26	26	10	15	7	8	7	–	2	–	–	–	–	–
	48	89	66	23	24	7	27	6	15	10	–	–	–	–	–	–	–
1963.	48	103	81	22	38	9	17	5	26	8	–	–	–	–	–	–	–
	49	129	94	35	37	7	24	15	32	12	–	1	1	–	–	–	–
1962.	49	93	64	29	29	8	14	11	19	10	2	–	–	–	–	–	–
	50	87	63	24	33	5	19	12	10	6	1	1	–	–	–	–	–
1961.	49	1	–	1	–	–	–	–	–	–	–	1	–	–	–	–	–
	50	137	92	45	31	17	29	12	30	13	2	3	–	–	–	–	–
	51	103	73	30	29	11	22	8	22	8	–	3	–	–	–	–	–
1960.	49	1	–	1	–	1	–	–	–	–	–	–	–	–	–	–	–
	51	125	83	42	38	10	19	14	26	16	–	2	–	–	–	–	–
	52	135	92	43	42	12	24	16	26	13	–	2	–	–	–	–	–
1959.	52	131	89	42	28	8	27	20	33	12	1	2	–	–	–	–	–
	53	137	94	43	35	14	28	18	30	9	1	–	–	2	–	–	–
1958.	52	1	–	1	–	–	–	1	–	–	–	–	–	–	–	–	–
	53	147	93	54	32	13	24	20	36	18	1	3	–	–	–	–	–
	54	167	103	64	35	15	30	29	35	20	3	–	–	–	–	–	–
1957.	53	3	2	1	1	–	1	–	–	1	–	–	–	–	–	–	–
	54	170	121	49	53	9	29	23	39	15	–	2	–	–	–	–	–
	55	188	129	59	44	11	24	30	58	12	3	6	–	–	–	–	–
1956.	55	165	113	52	56	14	30	15	26	22	1	1	–	–	–	–	–
	56	224	151	73	58	19	46	32	44	17	2	5	1	–	–	–	–
1955.	56	190	126	64	40	10	48	29	37	23	1	2	–	–	–	–	–
	57	227	146	81	47	21	45	36	47	20	7	4	–	–	–	–	–

3.10 Jatkuu
Forts.
Cont.

Syntymävuosi Födelseår Year of birth	Ikä Ålder Age	Yhteensä Totalt Total	Sukupuoli Kön Sex	Siviilisäätö – Civilstånd – Marital status													
				Naimattomat Ogifta Single		Naimisissa Giffta Married		Eronneet Fränskilda Divorced		Lesket Änklingar och änkor Widowed		Rekisteröidysä parisuhteessa I registrerat partnerskap Partner in a registered partnership		Leski/Eronnut rekist.parisuhteesta Änklingar och änkor/ Fränskilda av registrerat partnerskap Widowed/Divorced from registered partnership			
				M	N/K/F	M	N/K/F	M	N/K/F	M	N/K/F	M	N/K/F	M	N/K/F	M	N/K/F
1954	57	224	155	69	58	15	46	27	48	25	3	2	–	–	–	–	
	58	256	160	96	62	22	46	42	48	28	4	4	–	–	–	–	
1953	57	1	1	–	–	–	1	–	–	–	–	–	–	–	–	–	
	58	218	155	63	57	10	54	33	42	16	2	4	–	–	–	–	
	59	254	170	84	54	21	48	30	63	27	5	6	–	–	–	–	
1952	59	256	170	86	54	12	64	39	49	27	3	8	–	–	–	–	
	60	294	204	90	68	16	64	33	56	32	16	9	–	–	–	–	
1951	56	1	1	–	1	–	–	–	–	–	–	–	–	–	–	–	
	59	1	1	–	–	–	1	–	–	–	–	–	–	–	–	–	
	60	275	182	93	48	24	60	39	66	20	8	10	–	–	–	–	
	61	315	204	111	52	24	69	53	78	23	5	11	–	–	–	–	
1950	61	338	216	122	60	19	83	55	66	37	7	11	–	–	–	–	
	62	351	241	110	60	19	93	52	81	29	7	10	–	–	–	–	
1949	62	340	229	111	67	17	82	57	73	28	7	9	–	–	–	–	
	63	329	223	106	56	27	91	44	68	27	6	8	2	–	–	–	
1948	63	377	266	111	73	22	110	41	78	33	5	15	–	–	–	–	
	64	444	300	144	66	17	129	71	92	38	13	17	–	1	–	–	
1947	64	415	277	138	59	27	107	61	90	32	21	18	–	–	–	–	
	65	478	329	149	79	19	162	60	80	52	8	18	–	–	–	–	
1946	65	465	316	149	74	23	130	66	95	37	16	23	1	–	–	–	
	66	506	350	156	61	18	170	66	94	40	25	32	–	–	–	–	
1945	66	477	312	165	63	31	145	76	90	35	14	23	–	–	–	–	
	67	379	237	142	40	15	115	63	62	40	20	23	–	1	–	–	
1944	67	369	256	113	37	19	128	41	73	33	18	19	–	1	–	–	
	68	389	269	120	50	17	130	56	74	22	14	25	1	–	–	–	
1943	68	373	244	129	49	18	122	68	52	25	21	18	–	–	–	–	
	69	385	241	144	40	18	119	61	62	38	20	27	–	–	–	–	
1942	69	310	178	132	30	17	88	55	45	27	15	33	–	–	–	–	
	70	382	242	140	44	22	136	59	50	31	12	28	–	–	–	–	
1941	70	444	279	165	49	24	142	68	68	36	20	37	–	–	–	–	
	71	521	315	206	41	32	191	83	57	36	26	54	–	1	–	–	
1940	71	347	201	146	29	18	104	55	53	34	15	38	–	1	–	–	
	72	420	261	159	50	18	123	70	57	30	31	41	–	–	–	–	
1939	72	494	335	159	56	15	183	64	65	37	31	43	–	–	–	–	
	73	504	297	207	41	29	170	89	50	40	36	49	–	–	–	–	
1938	73	529	347	182	74	13	165	76	85	31	23	62	–	–	–	–	
	74	534	320	214	58	22	156	85	69	38	37	69	–	–	–	–	
1937	73	1	1	–	–	–	1	–	–	–	–	–	–	–	–	–	
	74	511	295	216	47	26	166	75	53	49	29	66	–	–	–	–	
	75	563	335	228	38	31	193	71	57	49	46	76	1	1	–	–	
1936	74	2	2	–	–	–	1	–	1	–	–	–	–	–	–	–	
	75	512	313	199	49	24	188	60	39	42	37	73	–	–	–	–	
	76	568	326	242	50	24	176	96	57	35	43	87	–	–	–	–	
1935	73	1	1	–	1	–	–	–	–	–	–	–	–	–	–	–	
	76	565	318	247	41	28	190	93	47	42	40	84	–	–	–	–	
	77	616	355	261	53	26	200	83	52	51	50	101	–	–	–	–	
1934	76	2	2	–	1	–	–	–	–	–	1	–	–	–	–	–	
	77	615	356	259	45	32	196	90	49	40	66	97	–	–	–	–	
	78	641	352	289	50	31	227	80	38	47	37	131	–	–	–	–	
1933	78	585	320	265	39	25	202	82	36	32	43	126	–	–	–	–	
	79	625	333	292	36	25	210	89	42	50	45	128	–	–	–	–	
1932	79	688	389	299	46	41	226	90	52	33	65	135	–	–	–	–	
	80	754	384	370	51	28	229	104	40	54	64	184	–	–	–	–	
1931	80	754	401	353	41	37	228	96	54	37	78	183	–	–	–	–	
	81	821	425	396	57	39	252	110	38	51	78	196	–	–	–	–	
1930	81	861	444	417	51	38	268	98	51	44	74	237	–	–	–	–	
	82	925	461	464	39	48	274	114	53	63	95	239	–	–	–	–	
1929	81	1	1	–	–	–	–	–	–	–	1	–	–	–	–	–	
	82	906	412	494	40	58	239	114	34	63	99	259	–	–	–	–	
	83	951	435	516	45	45	248	104	38	48	104	319	–	–	–	–	
1928	83	976	459	517	46	67	263	91	37	62	113	297	–	–	–	–	
	84	950	412	538	42	37	230	92	21	64	119	345	–	–	–	–	

3.10 Jatkuu
Forts.
Cont.

Syntymävuosi Födelseår Year of birth	Ikä Ålder Age	Yhteensä Totalt Total	Sukupuoli Kön Sex	Siviilisäätö – Civilstånd – Marital status												
				Naimattomat Ogifta Single		Naimisissa Gifta Married		Eronneet Frånskilda Divorced		Lesket Änklingar och änkor Widowed		Rekisteröidyssä parisuhteessa I registrerat partnerskap Partner in a registered partnership		Leski/Eronnut rekist.parisuhteesta Änklingar och änkor/ Frånskilda av registrerat partnerskap Widowed/Divorced from registered partnership		
				M	N/K/F	M	N/K/F	M	N/K/F	M	N/K/F	M	N/K/F	M	N/K/F	
1927.....	82	1	–	1	–	–	–	1	–	–	–	–	–	–	–	–
	84	993	446	547	42	52	239	89	28	44	137	362	–	–	–	–
	85	953	412	541	34	60	236	100	31	48	111	333	–	–	–	–
1926.....	85	972	414	558	44	63	212	68	24	50	134	377	–	–	–	–
	86	971	404	567	35	66	213	76	37	47	119	378	–	–	–	–
1925.....	86	1043	408	635	29	80	203	75	27	59	149	421	–	–	–	–
	87	937	345	592	26	63	173	54	22	43	124	432	–	–	–	–
1924.....	85	1	–	1	–	1	–	–	–	–	–	–	–	–	–	–
	87	980	364	616	32	70	168	72	22	69	142	405	–	–	–	–
	88	974	335	639	23	77	174	56	14	52	124	454	–	–	–	–
1923.....	87	1	1	–	–	–	–	–	–	–	1	–	–	–	–	–
	88	980	303	677	20	82	139	55	16	61	128	479	–	–	–	–
	89	878	283	595	25	51	128	50	13	44	117	450	–	–	–	–
1922.....	89	823	267	556	17	66	120	42	17	41	113	407	–	–	–	–
	90	823	256	567	15	64	113	38	16	47	112	418	–	–	–	–
1921.....	89	1	1	–	–	–	–	–	1	–	–	–	–	–	–	–
	90	830	247	583	16	67	109	36	12	41	110	439	–	–	–	–
	91	743	214	529	14	43	92	22	11	29	97	435	–	–	–	–
1920.....	91	785	214	571	7	52	79	27	8	34	120	458	–	–	–	–
	92	744	189	555	6	54	76	23	11	40	96	438	–	–	–	–
1919.....	92	525	137	388	11	52	45	16	–	23	81	297	–	–	–	–
	93	369	90	279	3	25	31	7	3	20	52	227	1	–	–	–
1918.....	92	1	–	1	–	1	–	–	–	–	–	–	–	–	–	–
	93	473	119	354	3	45	46	14	3	22	67	273	–	–	–	–
	94	457	109	348	5	38	22	7	2	27	80	276	–	–	–	–
1917.....	93	1	–	1	–	–	–	–	–	–	–	1	–	–	–	–
	94	404	94	310	3	29	24	7	1	20	66	254	–	–	–	–
	95	387	75	312	2	31	25	4	3	22	45	255	–	–	–	–
1916.....	95	347	67	280	2	33	19	3	–	17	46	227	–	–	–	–
	96	267	51	216	2	22	15	5	2	14	32	175	–	–	–	–
1915.....	96	257	39	218	2	29	9	1	3	10	25	178	–	–	–	–
	97	225	60	165	2	21	13	1	4	9	41	134	–	–	–	–
1914.....	97	236	47	189	–	20	10	–	1	10	34	159	–	–	–	–
	98	159	19	140	–	14	3	1	1	6	15	119	–	–	–	–
1913.....	98	125	21	104	–	13	9	–	–	7	12	84	–	–	–	–
	99	108	21	87	1	8	1	1	1	5	18	73	–	–	–	–
1912.....	99	87	19	68	–	9	3	1	1	6	15	52	–	–	–	–
	100	85	13	72	–	10	2	–	1	5	10	57	–	–	–	–
1911.....	100	59	9	50	1	6	1	1	2	2	5	41	–	–	–	–
	101	54	11	43	1	8	1	–	–	4	9	31	–	–	–	–
1910.....	100	1	–	1	–	–	–	–	–	–	–	1	–	–	–	–
	101	44	5	39	1	7	–	–	–	3	4	29	–	–	–	–
	102	27	5	22	–	2	–	–	–	1	5	19	–	–	–	–
1909.....	102	30	2	28	–	4	1	–	–	1	1	23	–	–	–	–
	103	15	2	13	–	3	–	–	–	–	2	10	–	–	–	–
1908.....	103	15	2	13	–	3	1	–	–	–	1	10	–	–	–	–
	104	5	–	5	–	2	–	–	–	–	–	3	–	–	–	–
1907.....	104	8	1	7	–	1	–	–	–	–	1	6	–	–	–	–
	105	5	1	4	–	–	–	–	–	–	1	4	–	–	–	–
1906.....	105	3	–	3	–	1	–	–	–	–	–	2	–	–	–	–
	106	3	–	3	–	–	–	–	–	–	–	3	–	–	–	–
1905.....	106	3	1	2	–	–	–	–	–	1	1	1	–	–	–	–
	107	1	–	1	–	–	–	–	–	–	–	1	–	–	–	–

3.11 Kuolleet sukupuolen ja iän mukaan maakunnittain 2012

Döda efter kön och ålder landskapsvis 2012

Deaths by age and sex and by region 2012

Maakunta Landskap Region	Ikä – Ålder – Age													
	Yhteensä Totalt Total	0	1–4	5–9	10–14	15–19	20–24	25–29	30–34	35–39	40–44	45–49	50–54	
Molemmat sukupuolet – Båda könen – Both sexes														
Yhteensä – Totalt – Total	51 707	141	40	30	26	119	205	238	253	326	498	886	1 343	
Uusimaa – Nyland	11 461	38	12	9	4	31	56	69	71	93	149	253	358	
Varsinais-Suomi – Egentliga Finland	4 661	17	6	2	4	5	13	14	17	29	44	73	93	
Satakunta	2 659	3	2	2	2	8	10	15	11	12	22	45	46	
Kanta-Häme – Egentliga Tavastland	1 824	5	–	–	1	4	5	6	16	10	10	33	49	
Pirkanmaa – Birkaland	4 606	16	1	2	–	8	24	24	26	27	52	69	117	
Päijät-Häme – Päijänne-Tavastland	2 220	5	1	2	–	3	15	10	8	10	17	33	52	
Kymenlaakso – Kymmenedalen	2 259	2	–	–	2	3	8	11	10	17	21	31	56	
Etelä-Karjala – Södra Karelen	1 526	2	–	–	–	6	6	5	6	7	13	23	46	
Etelä-Savo – Södra Savolax	2 060	5	2	–	2	3	5	5	7	14	18	44	39	
Pohjois-Savo – Norra Savolax	2 939	5	2	1	3	11	7	11	17	17	32	37	81	
Pohjois-Karjala – Norra Karelen	1 870	5	–	2	1	1	7	11	8	14	14	36	65	
Keski-Suomi – Mellersta Finland	2 782	12	1	4	2	3	5	9	15	21	23	49	64	
Etelä-Pohjanmaa – Södra Österbotten	2 043	3	–	1	1	8	6	8	5	6	14	23	50	
Pohjanmaa – Österbotten	1 738	6	2	2	1	2	5	6	4	5	12	18	31	
Keski-Pohjanmaa – Mellersta Österbotten	641	3	–	1	1	2	4	7	1	3	4	13	13	
Pohjois-Pohjanmaa – Norra Österbotten	3 090	12	9	–	1	16	21	12	14	26	28	54	85	
Kainuu – Kajanaland	1 006	1	1	–	1	2	3	7	8	5	9	14	32	
Lappi – Lappland	1 999	1	–	2	–	2	4	8	8	7	13	32	59	
Ahvenanmaa – Åland	323	–	–	–	–	1	1	–	1	3	3	6	7	
Miehet – Män – Males														
Yhteensä – Totalt – Total	25 623	74	19	12	16	77	146	170	187	231	355	627	905	
Uusimaa – Nyland	5 586	25	2	2	3	20	38	51	47	64	105	177	235	
Varsinais-Suomi – Egentliga Finland	2 240	5	4	1	1	5	7	10	15	16	30	50	65	
Satakunta	1 306	1	–	–	1	5	7	6	6	8	10	35	29	
Kanta-Häme – Egentliga Tavastland	903	1	–	–	1	2	3	6	14	6	9	25	37	
Pirkanmaa – Birkaland	2 227	8	–	1	–	6	18	16	19	17	41	45	78	
Päijät-Häme – Päijänne-Tavastland	1 103	2	1	1	–	1	12	8	4	8	11	21	38	
Kymenlaakso – Kymmenedalen	1 149	–	–	–	2	1	7	7	9	13	14	23	43	
Etelä-Karjala – Södra Karelen	796	2	–	–	–	3	3	5	4	5	9	18	34	
Etelä-Savo – Södra Savolax	1 068	3	1	–	1	3	5	3	7	13	13	32	27	
Pohjois-Savo – Norra Savolax	1 484	3	1	1	1	6	4	8	13	13	26	24	51	
Pohjois-Karjala – Norra Karelen	952	5	–	1	–	1	3	6	7	11	13	28	37	
Keski-Suomi – Mellersta Finland	1 349	7	–	2	2	–	4	8	12	14	18	33	41	
Etelä-Pohjanmaa – Södra Österbotten	975	2	–	1	–	7	3	6	2	4	10	16	32	
Pohjanmaa – Österbotten	846	2	1	1	1	2	4	5	4	4	5	9	20	
Keski-Pohjanmaa – Mellersta Österbotten	318	3	–	–	1	2	3	5	1	3	2	10	7	
Pohjois-Pohjanmaa – Norra Österbotten	1 559	4	9	–	1	10	18	7	10	21	19	40	58	
Kainuu – Kajanaland	547	1	–	–	1	1	2	5	5	5	8	12	26	
Lappi – Lappland	1 062	–	–	1	–	2	4	8	7	4	10	24	41	
Ahvenanmaa – Åland	153	–	–	–	–	–	1	–	1	2	2	5	6	
Naiset – Kvinnor – Females														
Yhteensä – Totalt – Total	26 084	67	21	18	10	42	59	68	66	95	143	259	438	
Uusimaa – Nyland	5 875	13	10	7	1	11	18	18	24	29	44	76	123	
Varsinais-Suomi – Egentliga Finland	2 421	12	2	1	3	–	6	4	2	13	14	23	28	
Satakunta	1 353	2	3	2	1	3	3	9	5	4	12	10	17	
Kanta-Häme – Egentliga Tavastland	921	4	–	–	–	2	2	–	2	4	1	8	12	
Pirkanmaa – Birkaland	2 379	8	1	1	–	2	6	8	7	10	11	24	39	
Päijät-Häme – Päijänne-Tavastland	1 117	3	–	1	–	2	3	2	4	2	6	12	14	
Kymenlaakso – Kymmenedalen	1 110	2	–	–	–	2	1	4	1	4	7	8	13	
Etelä-Karjala – Södra Karelen	730	–	–	–	–	3	3	–	2	2	4	5	12	
Etelä-Savo – Södra Savolax	992	2	1	–	1	–	–	2	–	1	5	12	12	
Pohjois-Savo – Norra Savolax	1 455	2	1	–	2	5	3	3	4	4	6	13	30	
Pohjois-Karjala – Norra Karelen	918	–	–	1	1	–	4	5	1	3	1	8	28	
Keski-Suomi – Mellersta Finland	1 433	5	1	2	–	3	1	1	3	7	5	16	23	
Etelä-Pohjanmaa – Södra Österbotten	1 068	1	–	–	1	1	3	2	3	2	4	7	18	
Pohjanmaa – Österbotten	892	4	1	1	–	–	1	1	–	1	7	9	11	
Keski-Pohjanmaa – Mellersta Österbotten	323	–	–	1	–	–	1	2	–	–	2	3	6	
Pohjois-Pohjanmaa – Norra Österbotten	1 531	8	–	–	–	6	3	5	4	5	9	14	27	
Kainuu – Kajanaland	459	–	1	–	–	1	1	2	3	–	1	2	6	
Lappi – Lappland	937	1	–	1	–	–	–	–	1	3	3	8	18	
Ahvenanmaa – Åland	170	–	–	–	–	1	–	–	–	1	1	1	1	

55–59	60–64	65–69	70–74	75–79	80–84	85–89	90–	Yhteensä Totalt Total	Maakunta Landskap Region
Molemmat sukupuolet – Båda könen – Both sexes									
2 205	3 478	4 131	4 690	5 980	8 893	9 514	8 711	51 707	Yhteensä – Totalt – Total
540	858	1 088	1 082	1 247	1 778	1 829	1 896	11 461	Uusimaa – Nyland
183	315	353	389	531	802	906	865	4 661	Varsinais-Suomi – Egentliga Finland
109	188	231	251	309	449	473	470	2 659	Satakunta
64	114	127	140	205	332	382	321	1 824	Kanta-Häme – Egentliga Tavastland
187	308	363	404	525	821	862	770	4 606	Pirkanmaa – Birkaland
96	166	201	229	253	399	375	345	2 220	Päijät-Häme – Päijänne-Tavastland
116	166	182	198	276	407	390	363	2 259	Kymenlaakso – Kymmenedalen
65	99	134	160	176	248	280	250	1 526	Etelä-Karjala – Södra Karelen
72	128	127	186	258	380	439	326	2 060	Etelä-Savo – Södra Savolax
127	210	205	253	339	555	545	481	2 939	Pohjois-Savo – Norra Savolax
92	114	133	176	238	331	345	277	1 870	Pohjois-Karjala – Norra Karelen
123	169	230	268	312	474	538	460	2 782	Keski-Suomi – Mellersta Finland
80	115	126	174	238	385	427	373	2 043	Etelä-Pohjanmaa – Södra Österbotten
44	76	117	132	182	296	377	420	1 738	Pohjanmaa – Österbotten
22	45	42	42	82	104	144	108	641	Keski-Pohjanmaa – Mellersta Österbotten
139	207	215	275	362	522	578	514	3 090	Pohjois-Pohjanmaa – Norra Österbotten
46	60	75	103	130	184	195	130	1 006	Kainuu – Kajanaland
87	121	154	198	277	384	380	262	1 999	Lappi – Lappland
13	19	28	30	40	42	49	80	323	Ahvenanmaa – Åland
Miehet – Män – Males									
1 478	2 342	2 732	2 896	3 399	4 280	3 537	2 140	25 623	Yhteensä – Totalt – Total
359	532	654	618	703	847	641	463	5 586	Uusimaa – Nyland
118	207	236	242	309	406	315	198	2 240	Varsinais-Suomi – Egentliga Finland
75	126	156	152	184	222	169	114	1 306	Satakunta
45	79	90	84	115	163	140	83	903	Kanta-Häme – Egentliga Tavastland
132	206	243	231	314	361	320	171	2 227	Pirkanmaa – Birkaland
67	110	128	148	133	180	140	90	1 103	Päijät-Häme – Päijänne-Tavastland
74	122	125	118	165	193	140	93	1 149	Kymenlaakso – Kymmenedalen
43	65	98	102	110	131	99	65	796	Etelä-Karjala – Södra Karelen
50	91	84	136	150	189	171	89	1 068	Etelä-Savo – Södra Savolax
84	153	144	164	187	266	210	125	1 484	Pohjois-Savo – Norra Savolax
69	86	95	117	126	145	130	72	952	Pohjois-Karjala – Norra Karelen
72	122	145	178	168	216	207	100	1 349	Keski-Suomi – Mellersta Finland
49	79	101	109	133	181	155	85	975	Etelä-Pohjanmaa – Södra Österbotten
32	48	77	81	115	140	165	130	846	Pohjanmaa – Österbotten
12	28	25	28	50	55	55	28	318	Keski-Pohjanmaa – Mellersta Österbotten
92	137	149	178	193	267	220	126	1 559	Pohjois-Pohjanmaa – Norra Österbotten
33	45	57	69	73	98	82	24	547	Kainuu – Kajanaland
64	92	107	123	150	204	151	70	1 062	Lappi – Lappland
8	14	18	18	21	16	27	14	153	Ahvenanmaa – Åland
Naiset – Kvinnor – Females									
727	1 136	1 399	1 794	2 581	4 613	5 977	6 571	26 084	Yhteensä – Totalt – Total
181	326	434	464	544	931	1 188	1 433	5 875	Uusimaa – Nyland
65	108	117	147	222	396	591	667	2 421	Varsinais-Suomi – Egentliga Finland
34	62	75	99	125	227	304	356	1 353	Satakunta
19	35	37	56	90	169	242	238	921	Kanta-Häme – Egentliga Tavastland
55	102	120	173	211	460	542	599	2 379	Pirkanmaa – Birkaland
29	56	73	81	120	219	235	255	1 117	Päijät-Häme – Päijänne-Tavastland
42	44	57	80	111	214	250	270	1 110	Kymenlaakso – Kymmenedalen
22	34	36	58	66	117	181	185	730	Etelä-Karjala – Södra Karelen
22	37	43	50	108	191	268	237	992	Etelä-Savo – Södra Savolax
43	57	61	89	152	289	335	356	1 455	Pohjois-Savo – Norra Savolax
23	28	38	59	112	186	215	205	918	Pohjois-Karjala – Norra Karelen
51	47	85	90	144	258	331	360	1 433	Keski-Suomi – Mellersta Finland
31	36	25	65	105	204	272	288	1 068	Etelä-Pohjanmaa – Södra Österbotten
12	28	40	51	67	156	212	290	892	Pohjanmaa – Österbotten
10	17	17	14	32	49	89	80	323	Keski-Pohjanmaa – Mellersta Österbotten
47	70	66	97	169	255	358	388	1 531	Pohjois-Pohjanmaa – Norra Österbotten
13	15	18	34	57	86	113	106	459	Kainuu – Kajanaland
23	29	47	75	127	180	229	192	937	Lappi – Lappland
5	5	10	12	19	26	22	66	170	Ahvenanmaa – Åland

3.12 Kuolleet iän, siviilisäädyn ja sukupuolen mukaan sekä ruotsinkieliset kuolleet sukupuolen mukaan 2012

Döda efter ålder, civilstånd och kön samt de svenskspråkiga döda efter kön 2012

Deaths by age, marital status and sex and deaths of Swedish-speaking population by sex 2012

Ikä Ålder Age	Yhteensä Totalt Total	Sukupuoli Kön Sex	Siviilisäätö – Civilstånd – Marital status								Ruotsinkielisiä Svenskspråkiga Swedish-speaking			
			Naimattomat Ogifte Single		Naimisissa tai rekisteröidyssä parisuhteessa Gifte eller i registrerat partnerskap Married or partner in a registered partnership		Eronneet avioliitosta tai rekisteröidyistä parisuhteesta Frånskilda från äktenskap eller från registrerat partnerskap Divorced or dissolved registered partnership		Lesket avioliitosta tai rekisteröidyistä parisuhteesta Änklingar / Änkor från äktenskap eller från registrerat partnerskap Widowed after marriage or after a registered partnership		Yhteensä Totalt Total	Sukupuoli – Kön – Sex		
			M	N/K/F	M	N/K/F	M	N/K/F	M	N/K/F		M	N/K/F	
Yhteensä – Totalt – Totalt	51 707	25 623	26 084	5 070	3 510	11 778	5 252	4 298	3 400	4 477	13 922	3 346	1 598	1 748
0–4	181	93	88	93	88	–	–	–	–	–	–	10	6	4
5–9	30	12	18	12	18	–	–	–	–	–	–	2	1	1
10–14	26	16	10	16	10	–	–	–	–	–	–	2	2	–
15–19	119	77	42	77	42	–	–	–	–	–	–	3	1	2
20–24	205	146	59	139	55	6	2	1	2	–	–	5	4	1
25–29	238	170	68	155	56	8	10	7	2	–	–	5	3	2
30–34	253	187	66	147	29	25	22	13	15	2	–	6	6	–
35–39	326	231	95	152	48	50	35	29	12	–	–	13	9	4
40–44	498	355	143	189	56	81	52	82	33	3	2	18	11	7
45–49	886	627	259	294	81	167	85	161	87	5	6	25	17	8
50–54	1 343	905	438	357	114	252	175	287	131	9	18	46	39	7
55–59	2 205	1 478	727	531	155	454	313	462	217	31	42	67	50	17
60–64	3 478	2 342	1 136	609	212	890	507	748	299	95	118	155	104	51
65–69	4 131	2 732	1 399	523	195	1 311	614	727	349	171	241	220	149	71
70–74	4 690	2 896	1 794	490	219	1 538	726	608	362	260	487	281	158	123
75–79	5 980	3 399	2 581	448	287	2 009	835	469	421	473	1 038	351	221	130
80–84	8 893	4 280	4 613	454	449	2 470	1 013	394	530	962	2 621	565	272	293
85–89	9 514	3 537	5 977	285	679	1 766	648	224	514	1 262	4 136	706	303	403
90–	8 711	2 140	6 571	99	717	751	215	86	426	1 204	5 213	866	242	624

3.13 Kuolleisuus iän, siviilisäädyn ja sukupuolen mukaan 2012, promillea keskväkiluvusta

Dödlighet efter ålder, civilstånd och kön 2012, i promille av medelfolkmängden

Mortality by age, marital status and sex 2012, per 1,000 of mean population

Ikä Ålder Age	Molemmat sukupuolet Båda könen Both sexes	Sukupuoli Kön Sex	Naimattomat Ogifte Single		Naimisissa tai rekisteröidyssä parisuhteessa Gifte eller i registrerat partnerskap Married or partner in a registered partnership		Eronneet avioliitosta tai rekisteröidyistä parisuhteesta Frånskilda från äktenskap eller från registrerat partnerskap Divorced or dissolved registered partnership		Lesket avioliitosta tai rekisteröidyistä parisuhteesta Änklingar / Änkor från äktenskap eller från registrerat partnerskap Widowed after marriage or after a registered partnership			
			M	N/K/F	M	N/K/F	M	N/K/F	M	N/K/F	M	N/K/F
			Yhteensä – Totalt – Totalt	9,6	9,6	9,5	3,7	2,9	11,7	5,2	18,7	11,3
0–4	0,6	0,6	0,6	0,6	0,6	–	–	–	–	–	–	
5–9	0,1	0,1	0,1	0,1	0,1	–	–	–	–	–	–	
10–14	0,1	0,1	0,1	0,1	0,1	–	–	–	–	–	–	
15–19	0,4	0,5	0,3	0,5	0,3	–	–	–	–	–	–	
20–24	0,6	0,8	0,4	0,8	0,4	0,9	0,2	2,5	2,1	–	–	
25–29	0,7	1,0	0,4	1,1	0,5	0,2	0,2	2,3	0,4	–	–	
30–34	0,7	1,1	0,4	1,5	0,4	0,4	0,3	1,6	1,4	30,1	–	
35–39	1,0	1,4	0,6	2,2	1,0	0,6	0,4	2,2	0,7	–	–	
40–44	1,5	2,1	0,9	3,2	1,3	0,9	0,6	4,2	1,4	9,3	1,8	
45–49	2,4	3,3	1,4	5,1	1,9	1,6	0,8	5,7	2,5	7,4	2,6	
50–54	3,6	4,9	2,4	7,5	3,3	2,4	1,6	8,6	3,3	7,4	4,1	
55–59	5,8	7,8	3,8	13,5	5,5	4,1	2,8	12,8	5,1	13,2	4,9	
60–64	8,9	12,2	5,7	20,7	9,8	7,2	4,3	21,0	6,9	21,3	7,2	
65–69	13,2	18,2	8,6	31,7	13,6	12,7	6,5	29,5	10,9	29,2	10,8	
70–74	19,8	26,9	13,9	49,1	20,3	20,3	10,9	41,9	16,8	36,4	16,3	
75–79	32,8	44,1	24,5	67,5	31,5	37,4	19,5	58,7	29,5	54,9	26,6	
80–84	61,5	80,2	50,5	113,5	55,4	70,5	41,0	102,5	56,1	91,7	53,4	
85–89	113,6	141,1	101,8	180,2	121,1	128,9	82,7	167,6	107,6	149,4	102,1	
90–	231,9	262,3	223,5	264,7	236,1	243,7	163,6	261,0	229,8	275,2	224,7	

3.14 Kuolleisuus- ja eloonjäämislukuja 2012
Dödlighets- och livslängdstal 2012
Life tables 2012

Ikä Ålder Age	Kuolemanvaara Dödsrisker Probability of death o/oo			Elossa olevat 100 000 elävänä syntyneestä Kvarlevande av 100 000 levande födda Survivors of 100 000 born alive			Elinajanodote Förväntat antal levnadsår Life expectancy		
	Molemmat sukupuolet Båda könen Both sexes	Sukupuoli – Kön – Sex		Molemmat sukupuolet Båda könen Both sexes	Sukupuoli – Kön – Sex		Molemmat sukupuolet Båda könen Both sexes	Sukupuoli – Kön – Sex	
		M	N/K/F		M	N/K/F		M	N/K/F
0.	2,36	2,43	2,29	100 000	100 000	100 000	80,49	77,50	83,39
1.	0,33	0,26	0,40	99 764	99 757	99 771	79,68	76,69	82,59
2.	0,10	0,16	0,03	99 731	99 731	99 731	78,70	75,71	81,62
3.	0,16	0,10	0,24	99 721	99 715	99 728	77,71	74,72	80,62
4.	0,07	0,10	0,03	99 705	99 706	99 704	76,72	73,73	79,64
5.	0,12	0,10	0,14	99 698	99 696	99 701	75,73	72,73	78,64
6.	0,03	0,03	0,03	99 687	99 686	99 687	74,74	71,74	77,65
7.	0,12	0,07	0,17	99 683	99 683	99 684	73,74	70,74	76,66
8.	0,12	0,13	0,10	99 672	99 676	99 666	72,75	69,75	75,67
9.	0,12	0,07	0,18	99 660	99 663	99 656	71,76	68,76	74,68
10.	0,07	0,10	0,04	99 648	99 656	99 639	70,77	67,76	73,69
11.	0,12	0,13	0,11	99 641	99 646	99 635	69,77	66,77	72,69
12.	0,07	0,07	0,07	99 629	99 633	99 624	68,78	65,78	71,70
13.	0,14	0,17	0,10	99 622	99 626	99 617	67,78	64,78	70,71
14.	0,05	0,07	0,03	99 608	99 609	99 607	66,79	63,79	69,71
15.	0,21	0,29	0,13	99 603	99 603	99 604	65,80	62,80	68,71
16.	0,24	0,31	0,16	99 582	99 574	99 590	64,81	61,81	67,72
17.	0,23	0,24	0,22	99 559	99 543	99 575	63,83	60,83	66,73
18.	0,50	0,62	0,37	99 536	99 520	99 553	62,84	59,85	65,75
19.	0,64	0,84	0,42	99 487	99 458	99 516	61,87	58,88	64,77
20.	0,56	0,75	0,36	99 423	99 374	99 475	60,91	57,93	63,80
21.	0,59	0,78	0,39	99 368	99 300	99 439	59,94	56,98	62,82
22.	0,74	1,07	0,39	99 309	99 223	99 400	58,98	56,02	61,85
23.	0,51	0,64	0,37	99 236	99 117	99 361	58,02	55,08	60,87
24.	0,65	1,00	0,28	99 186	99 053	99 324	57,05	54,11	59,89
25.	0,60	0,78	0,41	99 121	98 954	99 296	56,09	53,17	58,91
26.	0,75	0,96	0,53	99 062	98 876	99 256	55,12	52,21	57,93
27.	0,62	0,82	0,42	98 987	98 781	99 203	54,16	51,26	56,96
28.	0,73	0,98	0,46	98 926	98 701	99 162	53,20	50,30	55,99
29.	0,75	1,24	0,23	98 854	98 604	99 116	52,23	49,35	55,01
30.	0,62	0,86	0,36	98 779	98 481	99 093	51,27	48,41	54,03
31.	0,79	1,22	0,33	98 718	98 397	99 058	50,31	47,45	53,05
32.	0,87	1,32	0,39	98 640	98 276	99 025	49,34	46,51	52,06
33.	0,63	0,80	0,45	98 555	98 147	98 986	48,39	45,57	51,08
34.	0,79	1,11	0,45	98 492	98 068	98 941	47,42	44,61	50,11
35.	0,84	1,04	0,63	98 415	97 959	98 897	46,45	43,66	49,13
36.	0,99	1,33	0,63	98 332	97 857	98 835	45,49	42,70	48,16
37.	0,91	1,38	0,40	98 234	97 726	98 772	44,54	41,76	47,19
38.	1,17	1,72	0,60	98 145	97 592	98 732	43,58	40,81	46,21
39.	1,11	1,45	0,76	98 030	97 424	98 673	42,63	39,88	45,24
40.	1,19	1,77	0,60	97 921	97 283	98 598	41,68	38,94	44,27
41.	1,64	2,30	0,95	97 804	97 111	98 540	40,72	38,01	43,30
42.	1,35	1,85	0,83	97 644	96 887	98 446	39,79	37,09	42,34
43.	1,52	2,08	0,95	97 512	96 708	98 364	38,84	36,16	41,37
44.	1,73	2,43	1,01	97 364	96 507	98 271	37,90	35,24	40,41
45.	1,99	2,81	1,15	97 195	96 273	98 172	36,97	34,32	39,45
46.	2,19	2,80	1,56	97 002	96 002	98 058	36,04	33,42	38,49
47.	2,15	2,96	1,32	96 789	95 733	97 906	35,12	32,51	37,55
48.	2,52	3,82	1,20	96 581	95 450	97 776	34,19	31,60	36,60
49.	2,94	4,11	1,75	96 338	95 085	97 659	33,28	30,72	35,65
50.	2,97	4,09	1,84	96 054	94 695	97 488	32,37	29,85	34,71
51.	3,04	4,15	1,92	95 769	94 308	97 308	31,47	28,97	33,77
52.	3,58	4,84	2,31	95 477	93 916	97 121	30,56	28,09	32,84
53.	3,92	5,16	2,68	95 136	93 461	96 897	29,67	27,22	31,91
54.	4,57	6,08	3,07	94 763	92 979	96 638	28,79	26,36	30,99

3.14 Jatkuu
Forts.
Cont.

Ikä Ålder Age	Kuolemanvaara Dödsrisker Probability of death o/oo			Elossa olevat 100 000 elävänä syntyneestä Kvarlevande av 100 000 levande födda Survivors of 100 000 born alive			Elinajanodote Förväntat antal levnadsår Life expectancy		
	Molemmat sukupuolet Båda könen Both sexes	Sukupuoli – Kön – Sex		Molemmat sukupuolet Båda könen Both sexes	Sukupuoli – Kön – Sex		Molemmat sukupuolet Båda könen Both sexes	Sukupuoli – Kön – Sex	
		M	N/K/F		M	N/K/F		M	N/K/F
55.....	4,63	6,37	2,91	94 330	92 413	96 341	27,92	25,52	30,09
56.....	5,39	7,26	3,55	93 893	91 825	96 061	27,04	24,68	29,17
57.....	5,90	8,01	3,87	93 386	91 158	95 720	26,19	23,86	28,28
58.....	6,23	8,43	4,10	92 835	90 429	95 350	25,34	23,04	27,38
59.....	6,65	8,98	4,38	92 257	89 666	94 959	24,50	22,24	26,50
60.....	7,41	10,17	4,72	91 643	88 861	94 544	23,66	21,43	25,61
61.....	8,51	11,11	5,99	90 963	87 957	94 098	22,83	20,65	24,73
62.....	8,75	12,08	5,51	90 189	86 980	93 534	22,02	19,87	23,87
63.....	8,74	12,34	5,28	89 400	85 930	93 018	21,21	19,11	23,00
64.....	10,61	14,61	6,80	88 619	84 869	92 527	20,39	18,34	22,12
65.....	11,87	16,72	7,29	87 679	83 629	91 898	19,61	17,61	21,27
66.....	13,34	18,53	8,47	86 638	82 231	91 229	18,84	16,90	20,42
67.....	12,13	16,78	7,86	85 483	80 707	90 456	18,08	16,21	19,59
68.....	14,17	20,05	8,84	84 445	79 352	89 745	17,30	15,48	18,75
69.....	14,81	18,84	11,21	83 248	77 761	88 951	16,54	14,78	17,91
70.....	16,61	22,40	11,51	82 015	76 296	87 954	15,78	14,06	17,11
71.....	16,91	21,68	12,82	80 653	74 587	86 941	15,04	13,37	16,30
72.....	20,15	28,87	12,92	79 289	72 970	85 827	14,29	12,65	15,50
73.....	21,89	30,36	14,94	77 692	70 863	84 718	13,58	12,01	14,70
74.....	23,58	31,13	17,50	75 991	68 712	83 452	12,87	11,37	13,92
75.....	26,11	35,90	18,46	74 199	66 573	81 992	12,17	10,72	13,15
76.....	28,94	38,03	22,00	72 262	64 183	80 479	11,48	10,11	12,39
77.....	32,98	44,80	24,23	70 170	61 742	78 709	10,81	9,48	11,66
78.....	35,62	46,88	27,58	67 857	58 975	76 801	10,16	8,91	10,94
79.....	39,58	53,57	30,04	65 440	56 210	74 683	9,51	8,32	10,23
80.....	45,72	59,77	36,41	62 850	53 199	72 440	8,89	7,76	9,54
81.....	52,27	69,95	41,16	59 977	50 019	69 802	8,29	7,22	8,88
82.....	60,01	77,99	49,59	56 842	46 520	66 929	7,72	6,73	8,24
83.....	68,65	89,55	57,10	53 431	42 892	63 610	7,18	6,26	7,64
84.....	77,05	98,39	65,78	49 763	39 051	59 977	6,67	5,82	7,07
85.....	85,67	110,19	73,41	45 929	35 209	56 032	6,19	5,40	6,53
86.....	99,18	126,58	86,53	41 994	31 329	51 919	5,72	5,01	6,01
87.....	108,80	134,49	97,81	37 829	27 364	47 427	5,29	4,67	5,54
88.....	128,47	149,75	120,18	33 713	23 683	42 788	4,88	4,31	5,08
89.....	133,40	165,62	122,05	29 382	20 137	37 646	4,52	3,98	4,71
90.....	156,17	192,14	144,35	25 462	16 802	33 051	4,14	3,68	4,29
91.....	175,15	209,43	164,67	21 486	13 574	28 280	3,82	3,43	3,93
92.....	204,24	230,28	196,53	17 723	10 731	23 623	3,52	3,21	3,61
93.....	191,27	214,27	184,78	14 103	8 260	18 980	3,30	3,02	3,37
94.....	234,53	273,98	224,75	11 405	6 490	15 473	2,96	2,70	3,02
95.....	271,87	284,18	269,11	8 731	4 712	11 996	2,71	2,53	2,75
96.....	274,83	251,00	280,58	6 357	3 373	8 767	2,54	2,34	2,58
97.....	332,55	420,58	312,80	4 610	2 526	6 308	2,31	1,96	2,38
98.....	316,19	307,99	317,53	3 077	1 464	4 335	2,21	2,02	2,24
99.....	326,54	431,52	307,01	2 104	1 013	2 958	2,00	1,69	2,05
100.....	.	.	.	1 417	576	2 050	1,72	1,60	1,74

3.15 Imeväiskuoletisuus ja perinataalikuoleetisuus kaupunkimaisuuden ¹⁾ ja maakunnan ²⁾ mukaan 2012
Spädbarnsdödlighet och perinatal dödlighet efter urbaniseringsgrad ¹⁾ och landskap ²⁾ 2012
Neo-natal mortality and perinatal mortality by degree of urbanisation ¹⁾ and region ²⁾ 2012

Alue Område Area	Kuoleetisuus ensimmäisenä – Dödlighet under första – Mortality during the first												Perinataali- kuoleetisuus Perinatal dödlighet Perinatal mortality
	Elinvuorokautena Levnadsdygnet Day of life			Elinviikkona Levnadsveckan Week of life			4 elinviikkona 4 levnadsveckor 4 weeks of life			Elinvuotena Levnadsåret Year of life			
	Yhteensä Totalt Total	Sukupuoli – Kön – Sex		Yhteensä Totalt Total	Sukupuoli – Kön – Sex		Yhteensä Totalt Total	Sukupuoli – Kön – Sex		Yhteensä Totalt Total	Sukupuoli – Kön – Sex		
		M	N/K/F		M	N/K/F		M	N/K/F		M	N/K/F	
Yhteensä – Totalt – Total	0,7	0,6	0,9	1,2	1,2	1,3	1,4	1,4	1,5	2,4	2,4	2,3	3,9
Kaupunkimaiset kunnat – Urbana kommuner – Urban municipalities	0,7	0,6	0,9	1,1	1,0	1,3	1,3	1,2	1,5	2,2	2,2	2,2	3,6
Taajaan asutut kunnat – Tätortskommuner – Semi-urban municipalities	0,7	0,4	1,1	1,5	1,6	1,3	1,9	2,0	1,7	3,1	3,2	3,1	4,2
Maaseutumaiset kunnat – Rural municipalities	0,8	0,8	0,8	1,3	1,6	1,1	1,6	2,1	1,1	2,4	2,9	1,8	5,2
Uusimaa – Nyland	0,5	0,5	0,5	1,1	1,4	0,8	1,3	1,6	0,9	2,1	2,7	1,5	3,4
Varsinais-Suomi – Egentliga Finland	1,5	0,8	2,1	1,7	1,2	2,1	2,1	1,2	3,0	3,5	2,0	5,1	4,4
Satakunta	0,5	–	1,0	0,9	–	1,9	0,9	–	1,9	1,4	0,9	1,9	5,6
Kanta-Häme – Egentliga Tavastland	0,6	–	1,3	1,7	1,1	2,5	2,3	1,1	3,8	2,9	1,1	5,0	5,2
Pirkanmaa – Birkaland	0,7	0,3	1,0	1,2	1,0	1,4	2,0	2,0	2,1	2,7	2,7	2,8	3,6
Päijät-Häme – Päijänne-Tavastland	0,5	1,0	–	2,0	2,0	2,1	2,0	2,0	2,1	2,5	2,0	3,1	3,0
Kymenlaakso – Kymmenedalen	0,6	–	1,3	0,6	–	1,3	0,6	–	1,3	1,2	–	2,6	5,6
Etelä-Karjala – Södra Karelen	0,9	1,8	–	0,9	1,8	–	0,9	1,8	–	1,8	3,6	–	4,4
Etelä-Savo – Södra Savolax	1,8	–	3,6	3,5	3,4	3,6	3,5	3,4	3,6	4,4	5,2	3,6	8,7
Pohjois-Savo – Norra Savolax	–	–	–	0,4	–	0,8	0,4	–	0,8	2,0	2,5	1,6	2,4
Pohjois-Karjala – Norra Karelen	1,2	2,6	–	1,2	2,6	–	1,2	2,6	–	3,1	6,4	–	5,0
Keski-Suomi – Mellersta Finland	1,6	2,0	1,3	2,3	2,6	2,0	2,6	3,3	2,0	3,9	4,6	3,3	6,5
Etelä-Pohjanmaa – Södra Österbotten	–	–	–	–	–	–	0,9	1,8	–	1,4	1,8	0,9	2,7
Pohjanmaa – Österbotten	0,9	–	1,9	1,4	–	2,8	1,4	–	2,8	2,8	1,9	3,7	2,3
Keski-Pohjanmaa – Mellersta Österbotten	2,3	4,3	–	3,5	6,4	–	3,5	6,4	–	3,5	6,4	–	4,6
Pohjois-Pohjanmaa – Norra Österbotten	1,0	0,3	1,8	1,0	0,3	1,8	1,0	0,3	1,8	2,1	1,3	2,8	3,8
Kainuu – Kajanaland	–	–	–	–	–	–	–	–	–	1,4	2,9	–	2,8
Lappi – Lappland	–	–	–	–	–	–	–	–	–	0,6	–	1,1	2,8
Ahvenanmaa – Åland	–	–	–	–	–	–	–	–	–	–	–	–	3,4

1) Tilastollinen kuntaryhitys 2013 – Statistisk kommungruppering 2013 – Statistical grouping of municipalities 2013.

2) Aluejako 1.1.2013 – Områdesindelning 1.1.2013 – Regional division 1.1.2013.

3.16 Kuolleisuus iän, sukupuolen, kaupunkimaisuuden ¹⁾ ja maakunnan ²⁾ mukaan 2012
Dödlighet efter ålder, kön, urbaniseringsgrad ¹⁾ och landskap ²⁾ 2012
Mortality by age, sex, degree of urbanisation ¹⁾ and region ²⁾ 2012

Alue Område Area	Sukupuoli Kön Sex	Yhteensä Totalt Total	Ikä – Ålder – Age									
			0–4	5–9	10–14	15–19	20–24	25–29	30–34	35–39	40–44	45–49
Koko maa – Hela landet –	M	9,6	0,6	0,1	0,1	0,5	0,8	1,0	1,1	1,4	2,1	3,3
Whole country	N/K/F	9,5	0,6	0,1	0,1	0,3	0,4	0,4	0,4	0,6	0,9	1,4
Kaupunkimaiset kunnat – Urbana kommuner –	M	8,6	0,6	0,1	0,1	0,4	0,8	1,0	1,1	1,3	2,0	3,2
Urban municipalities	N/K/F	8,6	0,6	0,1	0,0	0,2	0,3	0,4	0,4	0,6	0,8	1,6
Taajaan asutut kunnat – Tätortskommuner –	M	10,3	0,7	0,1	0,2	0,6	0,9	1,0	1,2	1,4	2,2	3,2
Semi-urban municipalities	N/K/F	10,4	0,6	0,1	0,2	0,3	0,6	0,3	0,5	0,7	0,9	1,3
Maaseutumaiset kunnat – Landsbygdskommuner –	M	13,4	0,6	0,1	0,1	0,6	0,9	0,9	0,9	1,8	2,3	3,9
Rural municipalities	N/K/F	12,8	0,5	0,2	0,1	0,4	0,3	0,7	0,3	0,6	1,0	0,8
Uusimaa –	M	7,4	0,6	0,0	0,1	0,4	0,8	0,9	0,8	1,1	1,9	3,1
Nyland	N/K/F	7,3	0,5	0,2	0,0	0,2	0,3	0,3	0,4	0,5	0,8	1,3
Varsinais-Suomi –	M	9,8	0,7	0,1	0,1	0,4	0,5	0,7	1,0	1,1	2,0	3,1
Egentliga Finland	N/K/F	10,1	1,2	0,1	0,3	–	0,4	0,3	0,1	1,0	1,0	1,4
Satakunta –	M	11,8	0,2	–	0,2	0,7	1,1	0,9	1,0	1,3	1,5	4,4
Satakunta	N/K/F	11,8	0,9	0,4	0,2	0,5	0,5	1,5	0,9	0,7	1,9	1,4
Kanta-Häme – Egentliga	M	10,5	0,2	–	0,2	0,4	0,6	1,3	2,8	1,2	1,6	4,0
Tavastland	N/K/F	10,3	0,9	–	–	0,4	0,4	–	0,4	0,8	0,2	1,3
Pirkanmaa –	M	9,2	0,6	0,1	–	0,4	1,1	0,9	1,1	1,1	2,6	2,7
Birkaland	N/K/F	9,4	0,6	0,1	–	0,1	0,4	0,5	0,4	0,7	0,7	1,5
Päijät-Häme –	M	11,2	0,6	0,2	–	0,2	2,1	1,4	0,7	1,4	1,8	2,9
Päijänne-Tavastland	N/K/F	10,7	0,6	0,2	–	0,3	0,5	0,4	0,7	0,4	1,0	1,8
Kymenlaakso –	M	12,8	–	–	0,4	0,2	1,4	1,4	1,8	2,6	2,5	3,5
Kymmenedalen	N/K/F	12,0	0,5	–	–	0,4	0,2	0,9	0,2	0,8	1,3	1,3
Etelä-Karjala –	M	12,1	0,7	–	–	0,8	0,7	1,3	1,1	1,4	2,3	3,9
Södra Karelen	N/K/F	10,9	–	–	–	0,8	0,9	–	0,6	0,6	1,0	1,1
Etelä-Savo –	M	14,1	1,2	–	0,3	0,7	1,2	0,8	2,0	3,6	3,1	6,1
Södra Savolax	N/K/F	12,7	1,0	–	0,3	–	–	0,6	–	0,3	1,2	2,3
Pohjois-Savo –	M	12,1	0,6	0,2	0,1	0,8	0,5	1,1	1,9	2,0	3,6	2,7
Norra Savolax	N/K/F	11,6	0,5	–	0,3	0,7	0,4	0,4	0,6	0,7	0,9	1,5
Pohjois-Karjala –	M	11,6	1,2	0,2	–	0,2	0,5	1,2	1,5	2,7	3,0	5,0
Norra Karelen	N/K/F	11,0	–	0,3	0,2	–	0,8	1,1	0,2	0,8	0,2	1,5
Keski-Suomi –	M	9,9	0,9	0,3	0,3	–	0,4	0,9	1,4	1,7	2,3	3,7
Mellersta Finland	N/K/F	10,3	0,8	0,3	–	0,4	0,1	0,1	0,4	0,9	0,7	1,8
Etelä-Pohjanmaa –	M	10,1	0,4	0,2	–	1,1	0,5	1,1	0,4	0,8	1,8	2,5
Södra Österbotten	N/K/F	10,9	0,2	–	0,2	0,2	0,6	0,4	0,6	0,4	0,8	1,1
Pohjanmaa –	M	9,4	0,5	0,2	0,2	0,3	0,6	0,8	0,7	0,8	0,9	1,6
Österbotten	N/K/F	10,0	0,9	0,2	–	–	0,2	0,2	–	0,2	1,4	1,7
Keski-Pohjanmaa – Mellersta	M	9,4	1,3	–	0,5	0,9	1,4	2,4	0,5	1,6	1,0	4,6
Österbotten	N/K/F	9,3	–	0,5	–	–	0,5	1,0	–	–	1,1	1,4
Pohjois-Pohjanmaa –	M	7,8	0,9	–	0,1	0,7	1,3	0,5	0,7	1,7	1,6	3,1
Norra Österbotten	N/K/F	7,7	0,6	–	–	0,5	0,2	0,4	0,3	0,4	0,8	1,1
Kainuu –	M	13,5	0,5	–	0,5	0,4	0,9	2,2	2,4	2,6	3,7	4,2
Kajanaland	N/K/F	11,4	0,5	–	–	0,4	0,5	1,1	1,7	–	0,5	0,7
Lappi –	M	11,6	–	0,2	–	0,3	0,7	1,4	1,4	0,9	2,1	3,7
Lappland	N/K/F	10,3	0,2	0,2	–	–	–	–	0,2	0,7	0,6	1,3
Ahvenanmaa –	M	10,8	–	–	–	–	1,2	–	1,1	2,1	2,1	4,8
Åland	N/K/F	11,9	–	–	–	1,2	–	–	–	1,1	1,0	1,0

1) Tilastollinen kuntaryhitys 2013 – Statistisk kommungruppering 2013 – Statistical grouping of municipalities 2013.

2) Aluejako 1.1.2013 – Områdesindelning 1.1.2013 – Regional division 1.1.2013.

50–54	55–59	60–64	65–69	70–74	75–79	80–84	85–89	90–	Yhteensä Total Totalt	Sukupuoli Kön Sex	Alue Område Area
4,9	7,8	12,2	18,2	26,9	44,1	80,2	141,1	262,3	9,6	M	Koko maa – Hela landet – Whole country
2,4	3,8	5,7	8,6	13,9	24,5	50,5	101,8	223,5	9,2	N/K/F	
4,9	7,8	12,2	18,4	26,3	43,9	79,6	137,1	263,6	8,6	M	Kaupunkimaiset kunnat – Urbana kommuner Urban municipalities
2,5	3,8	5,9	8,5	13,7	23,1	49,4	101,4	220,1	8,3	N/K/F	
4,4	7,4	11,7	17,4	26,0	40,9	81,7	142,7	257,0	10,6	M	Taajaan asutut kunnat – Tätortskommuner Semi-urban municipalities
1,8	3,4	5,4	9,1	14,8	25,7	51,5	104,5	227,8	10,2	N/K/F	
5,2	8,5	12,4	18,0	29,7	47,7	80,3	149,8	263,0	12,7	M	Maaseutumaiset kunnat – Landsbygdskommuner Rural municipalities
2,5	4,0	5,0	8,3	13,7	28,2	53,4	100,5	230,0	12,4	N/K/F	
4,6	7,7	11,5	17,4	25,4	43,6	79,9	135,0	276,8	7,4	M	Uusimaa – Nyland
2,3	3,5	6,1	9,8	14,8	23,3	48,9	98,8	219,2	7,2	N/K/F	
4,2	7,5	12,4	17,0	25,3	44,7	81,6	130,3	236,8	9,8	M	Varsinais-Suomi – Egentliga Finland
1,8	3,9	6,1	7,9	12,9	23,4	45,7	103,6	226,2	9,6	N/K/F	
3,8	8,8	13,6	21,5	28,0	45,9	79,5	129,4	262,1	11,9	M	Satakunta – Satakunta
2,2	4,0	6,6	9,7	15,5	23,4	48,4	99,0	228,8	11,4	N/K/F	
5,9	7,1	12,1	17,2	22,7	41,8	85,3	143,2	268,2	10,2	M	Kanta-Häme – Egentliga Tavastland
1,9	2,9	5,1	6,6	12,6	25,0	50,7	108,6	205,1	9,4	N/K/F	
4,8	8,2	12,2	18,1	24,2	45,3	73,5	138,4	227,7	9,3	M	Pirkanmaa – Birkaland
2,5	3,3	5,8	8,0	14,9	21,7	53,9	98,7	218,8	9,3	N/K/F	
5,5	9,3	13,4	19,6	31,8	42,9	87,4	148,3	309,8	10,7	M	Päijät-Häme – Päijänne-Tavastland
2,0	3,8	6,4	10,2	14,0	26,4	57,8	100,3	212,0	10,6	N/K/F	
6,4	10,3	16,2	20,7	27,0	52,2	85,5	138,5	275,6	11,9	M	Kymenlaakso – Kymmenedalen
2,0	6,0	5,8	8,9	15,5	26,0	54,6	100,2	223,1	11,5	N/K/F	
6,9	8,3	11,8	23,2	30,8	46,2	79,6	132,8	279,6	12,4	M	Etelä-Karjala – Södra Karelen
2,6	4,2	6,3	8,1	15,0	19,7	39,9	97,5	211,2	11,7	N/K/F	
4,5	7,5	13,1	15,5	32,8	48,7	85,2	172,8	266,9	13,3	M	Etelä-Savo – Södra Savolax
2,1	3,5	5,5	7,6	10,3	25,8	52,1	115,4	217,0	12,5	N/K/F	
5,5	8,4	15,5	20,0	29,7	46,1	90,6	147,6	296,9	11,2	M	Pohjois-Savo – Norra Savolax
3,3	4,5	6,0	8,1	13,8	26,9	57,1	104,2	250,5	10,7	N/K/F	
5,7	9,6	12,0	18,2	31,0	44,2	74,9	142,4	267,2	11,0	M	Pohjois-Karjala – Norra Karelen
4,4	3,4	4,3	7,3	13,6	29,5	54,0	101,3	220,2	10,4	N/K/F	
4,2	7,4	12,0	18,9	30,3	39,9	74,7	157,7	243,6	10,6	M	Keski-Suomi – Mellersta Finland
2,4	5,3	4,6	10,3	13,4	25,8	53,2	104,5	240,4	10,0	N/K/F	
4,8	6,6	10,5	17,8	26,2	40,9	75,7	135,0	213,8	11,1	M	Etelä-Pohjanmaa – Södra Österbotten
2,7	4,4	4,9	4,4	13,4	24,6	51,3	100,2	212,2	11,1	N/K/F	
3,7	5,4	7,7	14,6	21,0	39,6	67,9	135,2	295,5	8,8	M	Pohjanmaa – Österbotten
2,0	2,0	4,6	7,5	12,2	18,6	49,6	88,5	213,2	10,0	N/K/F	
3,3	5,1	10,8	12,7	19,7	49,9	72,8	151,3	262,9	9,5	M	Keski-Pohjanmaa – Mellersta Österbotten
2,7	4,2	6,7	8,4	8,7	23,6	42,4	112,9	205,1	9,6	N/K/F	
4,5	6,9	10,6	16,3	25,4	37,4	77,4	136,1	267,8	8,2	M	Pohjois-Pohjanmaa – Norra Österbotten
2,1	3,6	5,6	6,8	12,1	25,7	46,8	104,1	239,5	7,3	N/K/F	
7,9	8,8	12,6	22,1	34,6	49,0	87,1	159,5	227,5	13,3	M	Kainuu – Kajanaland
1,9	3,8	4,5	7,0	14,4	28,3	47,6	108,8	234,0	12,6	N/K/F	
5,5	8,0	11,9	20,2	28,8	46,5	93,9	162,1	249,1	11,2	M	Lappi – Lappland
2,5	3,1	4,1	8,9	15,5	31,3	52,8	117,2	222,6	9,7	N/K/F	
6,3	8,2	14,2	19,4	28,3	49,1	52,9	157,9	235,3	9,4	M	Ahvenanmaa – Åland
1,0	4,7	4,9	11,2	20,2	37,1	67,8	64,6	342,9	10,3	N/K/F	

4.01A Kuntien välinen muutto iän ja sukupuolen mukaan 2001–2012
Omflyttning mellan kommuner efter ålder och kön 2001–2012
Intermunicipal migration by age and sex 2001–2012

Ikä Ålder Age	Vuosi – År – Year											
	2001	2002	2003	2004	2005	2006	2007	2008	2009	2010	2011	2012
Molemmat sukupuolet – Båda könen – Both sexes												
Yhteensä – Totalt –												
<i>Total</i>	281 975	273 026	272 343	281 976	290 149	286 522	293 204	269 792	264 144	270 688	281 537	275 967
0–4	21 665	20 693	20 510	21 511	22 062	21 631	22 067	19 553	18 878	19 874	20 436	19 291
5–9	12 153	11 439	11 351	11 331	11 448	10 843	11 171	9 713	9 049	9 542	9 975	9 657
10–14	7 528	7 554	7 626	7 595	8 012	7 555	7 574	6 601	6 105	6 107	6 267	6 245
15–19	30 112	28 791	27 353	27 644	28 596	28 884	30 512	29 854	29 933	29 465	30 002	29 310
20–24	69 363	66 335	65 104	68 111	69 357	68 564	69 242	64 857	63 458	63 801	66 724	67 051
25–29	45 028	43 692	44 799	47 286	48 694	47 850	49 338	46 050	44 949	45 943	47 304	44 758
30–34	28 919	27 149	25 954	26 325	27 409	27 446	28 474	25 887	26 045	27 134	28 011	27 048
35–39	19 162	18 694	19 006	18 727	19 131	18 273	17 656	15 743	14 859	15 577	16 657	16 364
40–44	12 867	12 667	12 905	13 261	13 839	13 677	13 866	12 487	11 937	12 009	12 450	11 893
45–49	10 503	10 397	10 559	10 949	11 129	10 854	11 103	10 252	9 952	10 415	10 973	10 802
50–54	9 065	8 947	9 194	9 462	9 458	9 405	9 727	8 599	8 612	9 026	9 193	9 414
55–59	5 649	6 272	7 086	8 108	8 651	8 328	8 354	7 206	7 081	7 309	7 657	7 587
60–64	4 396	4 689	4 687	4 916	5 309	5 863	6 513	6 208	6 543	7 053	7 056	7 161
65–69	2 388	2 609	2 907	3 236	3 396	3 485	3 598	3 116	3 091	3 330	4 094	4 493
70–74	1 507	1 579	1 617	1 702	1 728	1 795	1 964	1 816	1 799	2 023	2 282	2 293
75–	1 670	1 519	1 685	1 812	1 930	2 069	2 045	1 850	1 853	2 080	2 456	2 600
Miehet – Män – Males												
Yhteensä – Totalt –												
<i>Total</i>	137 757	131 534	133 606	138 117	142 087	140 213	143 148	131 821	129 075	131 970	137 681	134 443
0–4	11 186	10 667	10 560	11 087	11 388	10 973	11 182	10 084	9 685	10 065	10 579	9 954
5–9	6 138	5 791	5 800	5 724	5 787	5 485	5 607	4 875	4 561	4 751	5 024	4 809
10–14	3 743	3 664	3 675	3 706	3 893	3 683	3 610	3 207	3 052	2 989	3 067	3 052
15–19	9 832	9 514	9 183	9 500	9 910	9 928	10 643	10 487	10 324	10 500	10 647	10 343
20–24	32 410	31 009	30 555	31 713	32 378	32 074	32 728	30 449	29 874	30 005	31 387	31 586
25–29	23 061	22 371	23 049	24 313	25 029	24 655	25 419	23 702	23 170	23 756	24 305	23 033
30–34	15 870	14 753	14 165	14 268	14 867	14 819	15 371	14 080	14 137	14 482	15 137	14 568
35–39	10 861	10 727	10 746	10 614	10 695	10 237	9 836	8 738	8 338	8 643	9 343	9 095
40–44	7 143	7 041	7 117	7 321	7 677	7 673	7 529	6 865	6 519	6 674	6 934	6 533
45–49	5 493	5 432	5 591	5 677	5 762	5 576	5 759	5 398	5 255	5 378	5 690	5 600
50–54	4 653	4 609	4 683	4 818	4 691	4 768	4 783	4 233	4 277	4 468	4 469	4 585
55–59	2 855	3 203	3 529	4 115	4 270	4 165	4 109	3 521	3 555	3 541	3 733	3 714
60–64	2 118	2 270	2 231	2 308	2 635	2 879	3 082	3 061	3 184	3 390	3 349	3 302
65–69	1 183	1 270	1 436	1 543	1 644	1 727	1 774	1 527	1 543	1 600	1 998	2 196
70–74	658	707	702	746	772	806	934	861	847	932	1 103	1 087
75–	553	517	584	664	689	765	782	733	754	796	916	986
Naiset – Kvinnor – Females												
Yhteensä – Totalt –												
<i>Total</i>	144 218	139 481	138 737	143 859	148 062	146 309	150 056	137 971	135 069	138 718	143 856	141 524
0–4	10 479	10 026	9 950	10 424	10 674	10 658	10 885	9 469	9 193	9 809	9 857	9 337
5–9	6 015	5 648	5 551	5 607	5 661	5 358	5 564	4 838	4 488	4 791	4 951	4 848
10–14	3 785	3 890	3 951	3 889	4 119	3 872	3 964	3 394	3 053	3 118	3 200	3 193
15–19	20 280	19 277	18 170	18 144	18 686	18 956	19 869	19 367	19 609	18 965	19 355	18 967
20–24	36 953	35 326	34 549	36 398	36 979	36 490	36 514	34 408	33 584	33 796	35 337	35 465
25–29	21 967	21 321	21 750	22 973	23 665	23 195	23 919	22 348	21 779	22 187	22 999	21 725
30–34	13 049	12 396	11 789	12 057	12 542	12 627	13 103	11 807	11 908	12 652	12 874	12 480
35–39	8 301	7 967	8 260	8 113	8 436	8 036	7 820	7 005	6 521	6 934	7 314	7 269
40–44	5 724	5 626	5 788	5 940	6 162	6 004	6 337	5 622	5 418	5 335	5 516	5 360
45–49	5 010	4 965	4 968	5 272	5 367	5 278	5 344	4 854	4 697	5 037	5 283	5 202
50–54	4 412	4 338	4 511	4 644	4 767	4 637	4 944	4 366	4 335	4 558	4 724	4 829
55–59	2 794	3 069	3 557	3 993	4 381	4 163	4 245	3 685	3 526	3 768	3 924	3 873
60–64	2 278	2 419	2 456	2 608	2 674	2 984	3 431	3 147	3 359	3 663	3 707	3 859
65–69	1 205	1 339	1 471	1 693	1 752	1 758	1 824	1 589	1 548	1 730	2 096	2 297
70–74	849	872	915	956	956	989	1 030	955	952	1 091	1 179	1 206
75–	1 117	1 002	1 101	1 148	1 241	1 304	1 263	1 117	1 099	1 284	1 540	1 614

Tilastovuonna käytetty aluejako – Områdesindelning använt för statistikåret – Regional classification used in the statistical year.

4.01B Kuntien välinen muutto iän ja sukupuolen mukaan 2001–2012
Omflyttning mellan kommuner efter ålder och kön 2001–2012
Intermunicipal migration by age and sex 2001–2012

Ikä Ålder Age	Vuosi – År – Year											
	2001	2002	2003	2004	2005	2006	2007	2008	2009	2010	2011	2012
Molemmat sukupuolet – Båda könen – Both sexes												
Yhteensä – Totalt –												
<i>Total</i>	259 268	251 694	250 739	260 179	269 439	266 990	273 798	263 792	258 897	265 929	276 362	275 967
0–4	19 581	18 799	18 631	19 451	20 123	19 789	20 294	18 956	18 376	19 401	19 905	19 291
5–9	11 057	10 427	10 389	10 387	10 568	9 915	10 272	9 454	8 798	9 319	9 729	9 657
10–14	6 808	6 791	6 945	6 945	7 417	6 952	6 976	6 411	5 974	5 996	6 117	6 245
15–19	27 409	26 248	24 796	25 195	26 332	26 766	28 231	29 081	29 179	28 811	29 316	29 310
20–24	64 834	62 176	60 799	63 794	65 231	64 665	65 375	63 606	62 443	62 822	65 730	67 051
25–29	41 860	40 609	41 558	43 897	45 562	44 997	46 495	45 163	44 177	45 254	46 543	44 758
30–34	26 636	25 066	23 982	24 242	25 390	25 487	26 693	25 351	25 542	26 648	27 516	27 048
35–39	17 543	17 221	17 499	17 228	17 767	17 040	16 421	15 390	14 558	15 328	16 350	16 364
40–44	11 658	11 530	11 762	12 155	12 764	12 713	12 931	12 212	11 722	11 817	12 229	11 893
45–49	9 482	9 373	9 524	9 938	10 247	9 966	10 257	10 004	9 723	10 227	10 742	10 802
50–54	8 180	8 156	8 333	8 654	8 661	8 650	8 938	8 369	8 399	8 861	9 040	9 414
55–59	5 172	5 778	6 489	7 490	7 952	7 697	7 735	7 052	6 950	7 184	7 509	7 587
60–64	4 057	4 306	4 351	4 584	4 971	5 522	6 091	6 097	6 423	6 956	6 941	7 161
65–69	2 157	2 388	2 673	2 995	3 117	3 230	3 374	3 064	3 049	3 282	4 037	4 493
70–74	1 358	1 437	1 481	1 541	1 582	1 659	1 824	1 775	1 765	1 982	2 244	2 293
75–	1 476	1 389	1 527	1 683	1 755	1 942	1 891	1 807	1 819	2 041	2 414	2 600
Miehet – Män – Males												
Yhteensä – Totalt –												
<i>Total</i>	126 407	122 841	122 630	127 101	131 710	130 487	133 552	128 749	126 410	129 624	135 096	134 443
0–4	10 112	9 664	9 612	10 054	10 380	10 034	10 279	9 779	9 448	9 837	10 290	9 954
5–9	5 581	5 275	5 286	5 247	5 330	5 030	5 165	4 734	4 430	4 642	4 887	4 809
10–14	3 393	3 304	3 364	3 392	3 603	3 402	3 322	3 109	2 982	2 929	2 990	3 052
15–19	8 858	8 568	8 213	8 570	9 088	9 191	9 811	10 168	10 030	10 250	10 388	10 343
20–24	30 136	28 976	28 313	29 548	30 318	30 152	30 793	29 763	29 317	29 498	30 888	31 586
25–29	21 378	20 707	21 291	22 503	23 365	23 113	23 912	23 228	22 762	23 403	23 889	23 033
30–34	14 624	13 624	13 079	13 081	13 730	13 741	14 392	13 791	13 848	14 220	14 873	14 568
35–39	9 939	9 893	9 860	9 737	9 941	9 533	9 148	8 560	8 166	8 501	9 175	9 095
40–44	6 492	6 418	6 537	6 732	7 104	7 136	7 021	6 713	6 399	6 569	6 812	6 533
45–49	4 974	4 907	5 041	5 158	5 308	5 138	5 344	5 276	5 145	5 292	5 577	5 600
50–54	4 226	4 202	4 266	4 407	4 317	4 381	4 420	4 121	4 170	4 371	4 399	4 585
55–59	2 588	2 957	3 236	3 799	3 928	3 851	3 804	3 434	3 492	3 485	3 661	3 714
60–64	1 955	2 067	2 059	2 156	2 466	2 703	2 884	3 012	3 123	3 347	3 301	3 302
65–69	1 074	1 169	1 310	1 429	1 511	1 605	1 664	1 503	1 526	1 582	1 972	2 196
70–74	593	641	640	672	704	759	867	841	836	913	1 091	1 087
75–	484	469	523	616	617	718	726	717	736	785	903	986
Naiset – Kvinnor – Females												
Yhteensä – Totalt –												
<i>Total</i>	132 861	128 853	128 109	133 078	137 729	136 503	140 246	135 043	132 487	136 305	141 266	141 524
0–4	9 469	9 135	9 019	9 397	9 743	9 755	10 015	9 177	8 928	9 564	9 615	9 337
5–9	5 476	5 152	5 103	5 140	5 238	4 885	5 107	4 720	4 368	4 677	4 842	4 848
10–14	3 415	3 487	3 581	3 553	3 814	3 550	3 654	3 302	2 992	3 067	3 127	3 193
15–19	18 551	17 680	16 583	16 625	17 244	17 575	18 420	18 913	19 149	18 561	18 928	18 967
20–24	34 698	33 200	32 486	34 246	34 913	34 513	34 582	33 843	33 126	33 324	34 842	35 465
25–29	20 482	19 902	20 267	21 394	22 197	21 884	22 583	21 935	21 415	21 851	22 654	21 725
30–34	12 012	11 442	10 903	11 161	11 660	11 746	12 301	11 560	11 694	12 428	12 643	12 480
35–39	7 604	7 328	7 639	7 491	7 826	7 507	7 273	6 830	6 392	6 827	7 175	7 269
40–44	5 166	5 112	5 225	5 423	5 660	5 577	5 910	5 499	5 323	5 248	5 417	5 360
45–49	4 508	4 466	4 483	4 780	4 939	4 828	4 913	4 728	4 578	4 935	5 165	5 202
50–54	3 954	3 954	4 067	4 247	4 344	4 269	4 518	4 248	4 229	4 490	4 641	4 829
55–59	2 584	2 821	3 253	3 691	4 024	3 846	3 931	3 618	3 458	3 699	3 848	3 873
60–64	2 102	2 239	2 292	2 428	2 505	2 819	3 207	3 085	3 300	3 609	3 640	3 859
65–69	1 083	1 219	1 363	1 566	1 606	1 625	1 710	1 561	1 523	1 700	2 065	2 297
70–74	765	796	841	869	878	900	957	934	929	1 069	1 153	1 206
75–	992	920	1 004	1 067	1 138	1 224	1 165	1 090	1 083	1 256	1 511	1 614

Aluejako 1.1.2013 - Områdesindelning 1.1.2013 – Regional division 1.1.2013.

4.02 Ruotsinkielisen väestön kuntien välinen muutto iän mukaan 2001–2012 Den svenskspråkiga befolkningens omflyttning mellan kommuner efter ålder 2001–2012 Intermunicipal migration of Swedish-speaking population by age 2001–2012

Ikä Ålder Age	Vuosi – År – Year											
	2001	2002	2003	2004	2005	2006	2007	2008	2009	2010	2011	2012
Yhteensä – Totalt – Total..	10 481	10 282	9 964	10 554	11 044	11 044	11 057	10 260	10 283	10 181	11 095	11 030
0–4	826	772	739	839	823	890	825	755	746	780	865	814
5–9	434	432	395	391	430	400	375	324	326	318	332	330
10–14	263	251	276	256	250	286	288	228	217	220	217	221
15–19	959	926	866	888	1 051	1 026	1 059	1 083	1 095	1 090	1 151	1 230
20–24	2 705	2 624	2 396	2 575	2 713	2 517	2 680	2 534	2 512	2 591	2 940	2 978
25–29	1 786	1 694	1 753	1 884	1 913	1 941	1 923	1 735	1 823	1 749	1 895	1 712
30–34	1 060	1 035	1 014	1 029	1 073	1 047	1 067	1 004	990	951	963	974
35–39	587	652	619	663	692	647	635	583	576	533	599	624
40–44	395	376	429	384	440	476	479	402	404	365	408	392
45–49	381	344	361	344	371	382	342	352	312	330	399	350
50–54	345	345	357	380	359	324	344	324	289	293	318	352
55–59	251	286	294	329	349	361	317	287	298	255	246	284
60–64	224	240	178	226	205	318	304	271	319	285	282	245
65–69	91	132	139	142	158	190	176	153	167	170	210	217
70–74	71	66	72	85	86	89	102	90	85	89	113	117
75–	103	107	76	139	131	150	141	135	124	162	157	190

Tilastovuoden aluejako – Statistikärets områdesindelning – Regional classification in the statistical year

4.03 Kuntien välinen muutto kuukausittain 2001–2012 Omflyttning mellan kommuner månadsvis 2001–2012 Intermunicipal migration by month 2001–2012

Kuukausi Månad Month	Vuosi – År – Year											
	2001	2002	2003	2004	2005	2006	2007	2008	2009	2010	2011	2012
Yhteensä – Totalt – Total..	259 268	251 694	250 739	260 179	269 439	266 990	273 798	263 792	258 897	265 929	276 362	275 967
Tammikuu – Januari	18 740	16 562	15 658	17 893	19 618	19 644	19 875	19 026	18 190	17 984	20 207	20 069
Helmi – Februari	16 115	15 583	14 302	14 677	15 927	15 596	16 027	16 719	15 220	15 025	16 241	16 479
Maaliskuu – Mars	16 683	16 012	16 231	16 980	15 752	16 034	17 118	17 771	16 442	16 822	16 922	17 253
Huhtikuu – April	17 265	17 873	16 507	17 424	18 087	17 137	18 741	18 636	17 044	17 630	19 113	18 805
Toukokuu – Maj	21 809	21 947	22 073	25 071	24 559	23 051	23 058	23 883	21 466	23 028	22 931	22 938
Kesäkuu – Juni	26 174	25 774	26 165	25 057	27 305	27 517	28 617	27 237	25 516	26 035	26 244	27 385
Heinäkuu – Juli	22 975	22 307	21 739	22 193	23 235	23 706	24 062	22 875	22 646	23 591	23 999	24 828
Elokuu – Augusti	34 767	33 275	33 334	36 026	37 697	35 770	36 885	36 008	37 828	38 195	40 258	38 361
Syyskuu – September	28 498	28 569	29 054	27 211	28 788	29 413	29 471	29 368	27 140	28 090	29 552	29 412
Lokakuu – Oktober	20 222	18 594	19 304	19 428	21 217	21 125	21 682	19 381	20 011	20 218	21 664	21 783
Marraskuu – November	16 277	15 963	16 613	17 572	16 764	17 490	17 778	15 700	17 957	18 360	18 409	18 331
Joulukuu – December	19 743	19 235	19 759	20 647	20 490	20 507	20 484	17 188	19 437	20 951	20 822	20 323

Aluejako 1.1.2013 – Områdesindelning 1.1.2013 – Regional division 1.1.2013.

4.04 Nettomuutto kaupunkiseuduilla ja kaupunkimaisissa kunnissa sekä niihin kuulumattomissa kunnissa 2000–2012 Nettomflyttning mellan kommuner inom urbana sysselsättningsområden samt i kommuner som inte tillhör dessa 2000–2012 Intermunicipal net-migration in urban commuting areas and in non-urban municipalities 2000–2012

Vuosi År Year	Keskusalueet ¹⁾ – Centrala regioner ¹⁾ – Central districts ¹⁾				Muut taajaan asutut ja maaseutumaiset kunnat ²⁾ Övriga tätorts- och landsbygdskommuner ²⁾ Other semi-urban and rural municipalities ²⁾	
	Yhteensä Totalt Total	Kaupunkiseudut – Stadsregioner – Urban districts	Keskuskunnat Centralorter Central municipalities	Kehykunnat Satellitkommuner Satellite municipalities	Kaupunkimaiset kunnat, joilla ei kehyskuntaa Urbana kommuner utan satellitkommuner Urban municipalities without satellite municipalities	
2000	10 402	12 773	6 328	6 445	–2 371	–10 402
2001	10 464	12 507	7 271	5 236	–2 043	–10 464
2002	6 307	7 677	1 416	6 261	–1 370	–6 307
2003	4 622	4 866	–968	5 834	–244	–4 622
2004	3 673	3 606	–1 637	5 243	67	–3 673
2005	4 309	4 471	–1 768	6 239	–162	–4 309
2006	5 121	5 517	–587	6 104	–396	–5 121
2007	4 415	4 303	–1 497	5 800	112	–4 415
2008	5 573	5 713	2 669	3 044	–140	–5 573
2009	4 572	5 101	3 175	1 926	–529	–4 572
2010	4 711	4 807	3 230	1 577	–96	–4 711
2011	5 605	6 496	3 764	2 732	–891	–5 605
2012	6 504	8 062	6 015	2 047	–1 558	–6 504

1) Ks. "Käsitteet" – Se "Begrepp" – See "Concepts".

2) Kuntaryhjäjaotus on kaikkina vuosina vuoden 2013 jaotus – Indelningen i kommungrupper är under alla år 2013 års indelning – The classification of municipality groups for 2013 is applied throughout the table.

4.05 Kuntien välisen muuton tulo- ja lähtömuutto kaupunkimaisuuden ¹⁾ ja maakunnan mukaan 2002–2012
In- och utflyttningen i omflyttning mellan kommuner efter urbaniseringsgrad ¹⁾ och landskap 2002–2012
Intermunicipal in-migration and out-migration by degree of urbanisation ¹⁾ and region 2002–2012

Alue Område Area	Vuosi – År – Year										
	2002	2003	2004	2005	2006	2007	2008	2009	2010	2011	2012
Tulomuutto – Inflyttning – In-migration											
Koko maa – Hela landet – Whole country	251 694	250 739	260 179	269 439	266 990	273 798	263 792	258 897	265 929	276 362	275 967
Kaupunkimaiset kunnat – Urbana kommuner – Urban municipalities	179 403	177 559	184 081	191 321	189 113	193 903	188 525	186 252	191 245	198 342	200 485
Taajaan asutut kunnat – Tätortskommuner – Semi-urban municipalities	38 785	39 694	41 077	42 415	42 927	43 877	41 002	39 540	40 584	42 475	41 010
Maaseutumaiset kunnat – Landsbygdskommuner – Rural municipalities	33 506	33 486	35 021	35 703	34 950	36 018	34 265	33 105	34 100	35 545	34 472
Uusimaa – Nyland	82 467	81 448	83 774	86 950	85 519	86 740	83 498	84 859	84 873	87 837	90 646
Varsinais-Suomi – Egentliga Finland	23 117	22 996	22 852	24 652	23 771	24 344	23 527	22 726	23 334	24 376	23 817
Satakunta	8 673	8 544	9 134	9 019	9 034	8 956	8 861	8 647	8 813	9 308	8 989
Kanta-Häme – Egentliga Tavastland	8 945	8 593	9 500	9 826	10 214	10 310	10 073	9 331	9 646	9 784	9 151
Pirkanmaa – Birkaland	24 687	25 121	26 121	27 617	27 843	29 093	27 500	27 421	28 506	29 523	29 878
Päijät-Häme – Päijänne-Tavastland	10 322	10 760	10 449	11 218	10 748	11 513	10 786	10 228	10 902	11 346	11 058
Kymenlaakso – Kymmenedalen	5 799	5 719	5 810	6 203	5 759	5 956	5 612	5 393	5 645	5 732	5 839
Etelä-Karjala – Södra Karelen	5 240	5 251	5 217	5 329	5 279	5 339	5 193	5 033	5 162	5 399	5 301
Etelä-Savo – Södra Savolax	6 247	6 172	6 404	6 419	6 213	6 143	6 053	5 784	6 117	6 107	5 928
Pohjois-Savo – Norra Savolax	11 444	11 308	11 713	12 007	12 123	12 609	12 074	11 528	12 038	12 925	12 661
Pohjois-Karjala – Norra Karelen	7 282	7 577	8 138	8 398	8 109	8 474	8 191	7 984	8 501	8 582	8 498
Keski-Suomi – Mellersta Finland	12 616	12 726	13 488	13 467	13 512	14 018	13 689	12 909	13 742	14 190	13 893
Etelä-Pohjanmaa – Södra Österbotten	6 699	6 869	7 122	7 095	7 215	7 435	7 244	6 862	7 400	7 984	7 850
Pohjanmaa – Österbotten	6 571	6 011	6 618	6 725	6 992	7 189	7 188	6 737	7 036	7 677	7 589
Keski-Pohjanmaa – Mellersta Österbotten	2 172	2 115	2 254	2 257	2 231	2 387	2 199	2 154	2 247	2 294	2 193
Pohjois-Pohjanmaa – Norra Österbotten	17 064	17 119	18 812	19 151	19 627	19 601	18 894	18 241	18 842	19 767	19 414
Kainuu – Kajanaland	2 920	3 126	3 221	3 178	3 189	3 398	3 302	3 176	3 259	3 328	3 343
Lappi – Lappland	8 097	7 922	8 121	8 489	8 175	8 884	8 398	8 397	8 462	8 644	8 359
Ahvenanmaa – Åland	1 332	1 362	1 431	1 439	1 437	1 409	1 510	1 487	1 404	1 559	1 560
Lähtömuutto – Utflyttning – Out-migration											
Koko maa – Hela landet – Whole country	251 694	250 739	260 179	269 439	266 990	273 798	263 792	258 897	265 929	276 362	275 967
Kaupunkimaiset kunnat – Urbana kommuner – Urban municipalities	175 089	175 102	182 511	189 107	186 695	191 730	183 976	182 896	186 973	193 525	194 827
Taajaan asutut kunnat – Tätortskommuner – Semi-urban municipalities	39 452	39 729	40 423	41 803	41 640	42 693	41 383	39 693	41 063	42 789	42 352
Maaseutumaiset kunnat – Landsbygdskommuner – Rural municipalities	37 153	35 908	37 245	38 529	38 655	39 375	38 433	36 308	37 893	40 048	38 788
Uusimaa – Nyland	79 481	80 717	82 827	84 993	82 407	83 912	80 369	82 446	82 986	85 659	87 523
Varsinais-Suomi – Egentliga Finland	22 014	22 212	22 593	23 692	22 804	24 165	22 977	22 293	22 639	23 795	23 522
Satakunta	9 350	9 013	9 717	9 703	9 844	9 787	9 547	9 081	9 113	9 735	9 351
Kanta-Häme – Egentliga Tavastland	8 645	7 874	8 739	9 062	9 034	9 131	8 864	8 845	9 113	9 543	9 393
Pirkanmaa – Birkaland	22 144	23 025	23 814	25 274	25 421	26 733	25 869	25 702	27 104	28 064	28 243
Päijät-Häme – Päijänne-Tavastland	9 969	10 429	10 562	11 231	10 863	10 911	10 356	9 968	10 518	11 052	10 969
Kymenlaakso – Kymmenedalen	6 014	5 931	5 995	6 511	6 566	6 639	6 600	5 873	6 021	6 331	6 292
Etelä-Karjala – Södra Karelen	5 397	5 351	5 525	5 381	5 545	5 900	5 563	5 403	5 569	5 831	5 516
Etelä-Savo – Södra Savolax	7 013	6 702	6 950	6 877	6 854	7 364	6 802	6 243	6 442	6 652	6 507
Pohjois-Savo – Norra Savolax	12 007	11 814	12 131	13 066	12 781	13 120	12 657	11 902	12 423	12 998	12 690
Pohjois-Karjala – Norra Karelen	8 179	8 004	8 558	8 733	8 987	9 258	8 814	8 355	8 620	8 883	8 790
Keski-Suomi – Mellersta Finland	12 623	12 149	13 200	13 651	13 755	13 913	13 522	12 869	13 706	14 190	13 917
Etelä-Pohjanmaa – Södra Österbotten	7 277	7 059	7 182	7 470	7 550	7 556	7 886	7 330	7 751	8 220	8 143
Pohjanmaa – Österbotten	7 048	6 413	6 988	7 351	7 332	7 537	7 558	6 973	7 477	7 854	8 152
Keski-Pohjanmaa – Mellersta Österbotten	2 495	2 450	2 602	2 372	2 500	2 528	2 523	2 425	2 420	2 532	2 437
Pohjois-Pohjanmaa – Norra Österbotten	17 451	17 700	18 616	19 238	20 052	20 051	19 308	18 877	19 400	20 166	19 987
Kainuu – Kajanaland	3 964	3 812	3 930	3 949	3 997	4 072	3 890	3 702	3 862	3 999	3 887
Lappi – Lappland	9 470	8 769	8 904	9 503	9 305	9 814	9 271	9 194	9 402	9 372	9 189
Ahvenanmaa – Åland	1 153	1 315	1 346	1 382	1 393	1 407	1 416	1 416	1 363	1 486	1 459

1) Tilastollinen kuntaryhmittely 2013 – Statistisk kommungruppering 2013 – Statistical grouping of municipalities 2013.

Aluejako 1.1.2013 – Områdesindelning 1.1.2013 – Regional division 1.1.2013.

4.06 Kunnassamuutto¹⁾ iän mukaan 2000–2012
Omflyttning inom kommunen¹⁾ efter ålder 2000–2012
Intra-municipal migration¹⁾ by age 2000–2012

Ikä Ålder Age	Vuosi – År – Year												
	2000	2001	2002	2003	2004	2005	2006	2007	2008	2009	2010	2011	2012
Yhteensä – Totalt – Total	527 677	576 623	561 244	576 748	582 675	601 820	579 044	575 066	560 281	571 119	568 997	594 140	593 846
0–4	45 055	47 134	44 414	44 829	45 205	46 927	45 089	45 120	43 061	44 237	45 411	47 627	47 222
5–9	33 477	35 444	33 165	32 502	31 685	32 335	30 610	29 457	27 878	28 241	28 715	30 221	30 939
10–14	23 897	26 341	25 924	26 679	27 167	28 045	25 834	25 262	23 107	22 732	22 234	22 967	23 008
15–19	44 184	48 897	48 499	49 517	49 334	50 703	49 185	49 738	51 405	52 742	50 780	52 350	51 192
20–24	90 973	99 438	98 082	102 429	105 297	108 588	104 902	102 745	102 969	104 263	101 757	106 878	107 552
25–29	65 672	73 859	73 177	77 086	78 951	81 770	77 922	77 980	77 301	81 618	80 516	83 963	82 874
30–34	53 173	57 006	53 346	51 494	51 088	52 175	51 340	51 570	50 846	53 587	54 532	56 255	57 364
35–39	41 657	45 592	44 047	44 600	43 676	44 004	40 170	38 479	35 060	35 312	35 830	37 745	39 303
40–44	31 076	34 179	33 325	34 399	34 934	35 657	33 742	33 066	31 189	31 129	29 949	30 422	29 557
45–49	24 501	27 683	26 814	27 983	27 551	28 574	27 091	26 916	25 879	26 519	26 269	27 276	27 144
50–54	20 323	22 270	22 090	22 574	22 622	23 440	22 837	22 324	21 615	21 781	21 420	22 091	22 059
55–59	11 125	13 280	14 105	16 031	17 737	19 208	18 825	18 583	17 695	17 123	17 455	18 097	17 982
60–64	9 055	10 073	9 701	9 825	9 994	10 757	11 412	12 486	12 829	13 135	14 507	15 094	14 784
65–69	7 251	7 636	7 241	7 942	8 446	9 011	8 991	9 174	8 236	7 671	8 083	9 546	10 200
70–74	7 154	7 615	7 336	7 314	7 397	7 696	7 496	7 749	7 203	6 900	7 352	7 836	7 837
75–	19 104	20 176	19 978	21 544	21 591	22 930	23 598	24 417	24 008	24 129	24 187	25 772	24 829

1) Ks. "Käsitteet" – Se "Begrepp" – See "Concepts".

Tilastovuoden aluejako – Statistikärets områdesindelning – Regional classification in the statistical year

4.07A Kuntien välinen muutto ja kunnassamuutto sukupuolen mukaan sekä ruotsinkielisten muutto 2001–2012
Omflyttning mellan kommuner och omflyttning inom kommunen efter kön samt de svenskspråkiga personernas omflyttning 2001–2012
Intermunicipal migration and intra-municipal migration by sex and migration of Swedish-speaking population 2001–2012

Vuosi År Year	Koko väestö – Hela befolkningen – Whole population						Ruotsinkieliset – Svenskspråkiga – Swedish-speaking							
	Yhteensä Totalt Total	Kuntien välinen muutto Omflyttning mellan kommuner Intermunicipal migration			Kunnassamuutto Omflyttning inom kommuner Intra-municipal migration			Yhteensä Totalt Total	Kuntien välinen muutto Omflyttning mellan kommuner Intermunicipal migration			Kunnassamuutto Omflyttning inom kommuner Intra-municipal migration		
		Yhteensä Totalt Total	Miehet Män	Naiset Kvinnor	Yhteensä Totalt Total	Miehet Män	Naiset Kvinnor		Yhteensä Totalt Total	Miehet Män	Naiset Kvinnor	Yhteensä Totalt Total	Miehet Män	Naiset Kvinnor
			Males	Females		Males	Females			Males	Females		Males	Females
2001	858 598	281 975	137 757	144 218	576 623	281 211	295 412	33 704	10 481	5 247	5 234	23 223	11 431	11 792
2002	834 270	273 026	133 545	139 481	561 244	274 351	286 893	31 961	10 282	5 105	5 177	21 679	10 534	11 145
2003	849 091	272 343	133 606	138 737	576 748	281 247	295 501	32 270	9 964	4 938	5 026	22 306	10 907	11 399
2004	864 651	281 976	138 117	143 859	582 675	285 129	297 546	33 427	10 554	5 286	5 268	22 873	11 275	11 598
2005	891 969	290 149	142 087	148 062	601 820	294 490	307 330	33 886	11 044	5 469	5 575	22 842	11 107	11 735
2006	865 566	286 522	140 213	146 309	579 044	282 971	296 073	33 683	11 044	5 403	5 641	22 639	11 077	11 562
2007	868 270	293 204	143 148	150 056	575 066	280 999	294 067	33 525	11 057	5 442	5 615	22 468	11 050	11 418
2008	830 073	269 792	131 821	137 971	560 281	274 511	285 770	32 065	10 260	5 004	5 256	21 805	10 603	11 202
2009	835 263	264 144	129 075	135 069	571 119	280 153	290 966	32 138	10 283	5 026	5 257	21 855	10 730	11 125
2010	839 685	270 688	131 970	138 718	568 997	279 453	289 544	31 665	10 181	4 947	5 234	21 484	10 663	10 821
2011	875 677	281 537	137 681	143 856	594 140	291 082	303 058	34 191	11 095	5 418	5 677	23 096	11 309	11 787
2012	869 813	275 967	134 443	141 524	593 846	291 498	302 348	33 771	11 030	5 311	5 719	22 741	11 125	11 616

Tilastovuoden aluejako – Statistikärets områdesindelning – Regional classification in the statistical year

4.07B Kuntien välinen muutto ja kunnassamuutto sukupuolen mukaan sekä ruotsinkielisten muutto 2001–2012
Omflyttning mellan kommuner och omflyttning inom kommunen efter kön samt de svenskspråkiga personernas omflyttning 2001–2012
Intermunicipal migration and intra-municipal migration by sex and migration of Swedish-speaking population 2001–2012

Vuosi År Year	Koko väestö – Hela befolkningen – Whole population						Ruotsinkieliset – Svenskspråkiga – Swedish-speaking							
	Yhteensä Totalt Total	Kuntien välinen muutto Omflyttning mellan kommuner Intermunicipal migration			Kunnassamuutto Omflyttning inom kommuner Intra-municipal migration			Yhteensä Totalt Total	Kuntien välinen muutto Omflyttning mellan kommuner Intermunicipal migration			Kunnassamuutto Omflyttning inom kommuner Intra-municipal migration		
		Yhteensä Totalt Total	Miehet Män	Naiset Kvinnor	Yhteensä Totalt Total	Miehet Män	Naiset Kvinnor		Yhteensä Totalt Total	Miehet Män	Naiset Kvinnor	Yhteensä Totalt Total	Miehet Män	Naiset Kvinnor
			Males	Females		Males	Females			Males	Females		Males	Females
2001	858 598	259 268	126 407	132 861	599 330	292 561	306 769	33 704	10 007	4 998	5 009	23 697	11 680	12 017
2002	834 270	251 694	122 841	128 853	582 576	285 055	297 521	31 961	9 888	4 903	4 985	22 073	10 736	11 337
2003	849 091	250 739	122 630	128 109	598 352	292 223	306 129	32 270	9 531	4 726	4 805	22 739	11 119	11 620
2004	864 651	260 179	127 101	133 078	604 472	296 145	308 327	33 427	10 133	5 079	5 054	23 294	11 482	11 812
2005	891 969	269 439	131 710	137 729	622 530	304 867	317 663	33 886	10 552	5 210	5 342	23 334	11 366	11 968
2006	865 566	266 990	130 487	136 503	598 576	292 697	305 879	33 683	10 585	5 180	5 405	23 098	11 300	11 798
2007	868 270	273 798	133 552	140 246	594 472	290 595	303 877	33 525	10 551	5 195	5 356	22 974	11 297	11 677
2008	830 073	263 792	128 749	135 043	566 281	277 583	288 698	32 065	10 137	4 939	5 198	21 928	10 668	11 260
2009	835 263	258 897	126 410	132 487	576 366	282 818	293 548	32 138	10 257	5 015	5 242	21 881	10 741	11 140
2010	839 685	265 929	129 624	136 305	573 756	281 799	291 957	31 665	10 167	4 939	5 228	21 498	10 671	10 827
2011	875 677	276 362	135 096	141 266	599 315	293 667	305 648	34 191	11 073	5 411	5 662	23 118	11 316	11 802
2012	869 813	275 967	134 443	141 524	593 846	291 498	302 348	33 771	11 030	5 311	5 719	22 741	11 125	11 616

Aluejako 1.1.2013 – Områdesindelning 1.1.2013 – Regional division 1.1.2013.

4.08 Kuntien välinen muuttoalttius¹⁾ iän ja sukupuolen mukaan 2000–2012
Benägenhet till omflyttning¹⁾ mellan kommuner efter ålder och kön 2000–2012
Propensity for intermunicipal migration¹⁾ by age and sex 2000–2012

Ikä Ålder Age	Vuosi – År – Year												
	2000	2001	2002	2003	2004	2005	2006	2007	2008	2009	2010	2011	2012
Molemmat sukupuolet – Båda könen – Both sexes													
Yhteensä – Totalt –													
<i>Total</i>	46,1	50,0	48,4	48,1	49,8	51,4	50,7	51,8	49,6	48,5	49,6	51,3	51,0
0–4	63,3	67,7	66,0	65,8	68,6	70,8	69,1	70,0	64,6	62,0	64,7	65,8	63,6
5–9	32,6	34,1	32,8	33,4	34,3	35,7	34,0	35,7	33,0	30,6	32,3	33,4	32,7
10–14	19,9	21,2	20,8	21,1	21,0	22,5	21,3	21,8	20,5	19,5	20,0	20,7	21,4
15–19	73,2	82,9	80,5	77,1	79,0	82,4	82,8	85,9	87,4	87,4	86,4	88,9	90,4
20–24	178,2	198,6	190,5	184,8	192,1	195,5	194,2	198,3	194,9	192,2	192,6	199,0	199,4
25–29	125,4	135,4	128,6	128,4	133,3	137,6	135,9	139,7	133,8	129,0	131,0	134,6	130,4
30–34	72,5	78,1	76,3	76,1	78,8	82,5	81,6	83,5	77,1	76,0	78,7	81,0	79,0
35–39	42,9	46,5	45,9	47,2	47,5	50,4	49,8	49,7	48,4	46,8	49,1	51,5	50,3
40–44	27,9	30,7	30,6	31,1	32,0	33,7	33,7	34,5	32,9	32,3	33,4	35,5	35,7
45–49	21,8	23,8	23,7	24,4	25,8	26,9	26,4	27,4	26,6	25,7	27,1	28,5	28,8
50–54	17,9	19,3	19,5	20,4	21,6	21,9	22,0	22,9	21,8	22,1	23,5	24,2	25,3
55–59	15,2	16,3	16,8	17,2	18,7	19,2	18,6	19,0	17,7	17,8	18,6	19,6	19,9
60–64	14,6	15,3	15,9	16,2	16,9	17,4	18,1	18,4	16,8	16,6	17,4	17,4	18,2
65–69	9,4	9,6	10,5	11,5	12,5	12,8	12,9	13,2	12,1	11,9	12,1	14,0	14,3
70–74	6,3	6,4	6,8	7,0	7,4	7,7	8,1	8,8	8,3	8,0	8,8	9,7	9,7
75–	4,4	4,3	3,9	4,2	4,5	4,5	4,9	4,6	4,3	4,3	4,7	5,5	5,8
Miehet – Män – Males													
Yhteensä – Totalt –													
<i>Total</i>	46,2	49,9	48,3	48,1	49,7	51,3	50,6	51,6	49,4	48,3	49,3	51,1	50,6
0–4	62,9	68,5	66,3	66,3	69,3	71,4	68,6	69,4	65,3	62,4	64,2	66,6	64,2
5–9	32,2	33,8	32,5	33,4	34,0	35,2	33,8	35,1	32,3	30,1	31,5	32,8	31,9
10–14	18,9	20,7	19,8	20,0	20,1	21,4	20,5	20,4	19,5	19,1	19,2	19,9	20,5
15–19	47,4	52,4	51,4	50,0	52,6	55,6	55,7	58,5	59,9	58,9	60,3	61,7	62,6
20–24	162,5	180,8	173,7	168,3	174,0	177,7	177,1	182,6	178,3	176,4	176,7	182,7	183,6
25–29	126,2	134,8	127,9	128,5	133,5	138,0	136,5	140,4	134,2	129,4	131,9	134,5	130,6
30–34	78,2	84,2	81,4	81,2	83,2	87,2	85,7	87,6	81,6	80,3	81,8	85,2	82,7
35–39	47,7	51,7	51,8	52,3	52,8	55,4	54,8	54,4	52,7	51,3	53,1	56,3	54,4
40–44	30,3	33,7	33,5	34,1	34,9	37,0	37,3	36,9	35,7	34,7	36,5	38,9	38,6
45–49	22,6	24,7	24,6	25,6	26,6	27,6	27,0	28,3	27,8	26,9	27,7	29,3	29,6
50–54	18,5	19,7	19,9	20,7	21,9	21,8	22,3	22,7	21,5	21,9	23,2	23,6	24,7
55–59	15,3	16,4	17,2	17,2	19,0	19,0	18,7	18,8	17,3	18,0	18,2	19,3	19,7
60–64	14,9	15,3	15,8	15,8	16,4	17,7	18,1	17,8	16,9	16,5	17,1	16,9	17,1
65–69	9,8	10,3	11,2	12,1	12,8	13,3	13,7	13,8	12,5	12,6	12,3	14,3	14,6
70–74	6,7	6,6	7,1	7,1	7,5	7,8	8,3	9,4	8,8	8,4	9,0	10,4	10,1
75–	4,6	4,4	4,1	4,4	5,0	4,8	5,3	5,2	4,9	4,9	5,1	5,7	6,0
Naiset – Kvinnor – Females													
Yhteensä – Totalt –													
<i>Total</i>	46,0	50,1	48,5	48,1	49,8	51,4	50,8	52,0	49,8	48,7	49,9	51,5	51,4
0–4	63,6	67,0	65,6	65,3	67,9	70,2	69,6	70,6	64,0	61,5	65,2	65,1	62,9
5–9	33,0	34,5	33,0	33,5	34,6	36,1	34,3	36,3	33,7	31,1	33,2	34,0	33,6
10–14	20,9	21,8	21,8	22,2	21,9	23,6	22,2	23,3	21,5	20,0	20,9	21,7	22,4
15–19	100,2	114,9	110,9	105,5	106,6	110,4	111,2	114,5	116,1	117,0	113,6	117,1	119,4
20–24	194,6	217,2	208,0	201,9	211,0	214,1	212,1	214,8	212,3	208,7	209,3	216,0	215,8
25–29	124,5	136,0	129,3	128,3	133,0	137,3	135,3	139,0	133,4	128,5	130,1	134,7	130,1
30–34	66,6	71,8	71,1	70,7	74,3	77,6	77,3	79,1	72,2	71,5	75,4	76,5	75,0
35–39	37,9	41,1	39,8	42,0	42,1	45,2	44,7	44,9	43,9	42,0	44,8	46,5	46,0
40–44	25,3	27,6	27,5	28,0	29,0	30,4	30,1	32,0	30,1	29,7	30,1	32,0	32,7
45–49	20,9	22,8	22,8	23,2	25,1	26,2	25,8	26,4	25,4	24,5	26,4	27,8	28,1
50–54	17,4	18,8	19,1	20,0	21,3	22,0	21,8	23,2	22,1	22,3	23,9	24,9	26,0
55–59	15,0	16,2	16,3	17,2	18,3	19,4	18,5	19,3	18,1	17,6	19,0	19,8	20,1
60–64	14,2	15,2	15,9	16,5	17,4	17,1	18,1	19,0	16,7	16,8	17,7	17,9	19,3
65–69	9,1	8,9	10,0	11,0	12,2	12,4	12,2	12,6	11,6	11,3	12,0	13,7	14,0
70–74	6,0	6,3	6,5	7,0	7,4	7,6	7,8	8,3	7,9	7,6	8,7	9,1	9,4
75–	4,3	4,2	3,8	4,1	4,3	4,4	4,7	4,4	4,0	4,0	4,5	5,4	5,7

1) Promillea vastaavasta keskväkiluvusta – I promille av motsvarande medelfolkmängd – Per 1,000 of respective mean population.

Aluejako 1.1.2013 – Områdesindelning 1.1.2013 – Regional division 1.1.2013.

4.09 Maakuntien välinen muuttoliike lähtö- ja tulomaakunnan mukaan 2012

Omflyttning mellan landskap efter ut- och inflyttningslandskap 2012

Migration between regions according to region of in-migration and out-migration 2012

Lähtömaakunta Utflyttningslandskap Region of outmigration	Yhteensä Totalt Total	Tulomaakunta – Inflyttningslandskap – Region of in-migration								
		Uusimaa Nyland	Varsinais- Suomi Egentliga Finland	Satakunta Satakunta	Kanta- Häme Egentliga Tavastland	Pirkanmaa Birkaland	Päijät-Häme Päijänne- Tavastland	Kymen- laakso Kymmene- dalen	Etelä- Karjala Södra Karelen	Etelä- Savo Södra Savolax
Koko maa – Hela landet – Whole country	125 634	29 920	9 457	4 498	5 646	13 753	5 912	4 045	3 324	4 481
Uusimaa – Nyland	26 797	–	3 686	915	2 626	3 273	2 438	1 605	1 070	1 130
Varsinais-Suomi – Egentliga Finland	9 162	3 910	–	1 189	437	1 100	244	171	109	115
Satakunta – Satakunta	4 860	1 023	1 286	–	150	1 247	88	49	26	35
Kanta-Häme – Egentliga Tavastland	5 888	2 210	558	166	–	1 261	424	116	85	103
Pirkanmaa – Birkaland	12 118	3 953	1 055	1 075	972	–	478	231	174	204
Päijät-Häme – Päijänne-Tavastland	5 823	2 408	258	88	337	642	–	415	174	311
Kymenlaakso – Kymmenedalen	4 498	1 738	176	72	115	346	520	–	447	276
Etelä-Karjala – Södra Karelen	3 539	1 281	123	41	68	252	198	402	–	362
Etelä-Savo – Södra Savolax	5 060	1 184	164	51	111	344	313	227	388	–
Pohjois-Savo – Norra Savolax	6 565	1 607	206	85	93	583	197	119	176	770
Pohjois-Karjala – Norra Karelen	4 394	1 226	143	44	71	345	136	140	268	358
Keski-Suomi – Mellersta Finland	8 043	2 165	318	182	207	1 495	378	188	165	476
Etelä-Pohjanmaa – Södra Österbotten	4 415	889	195	231	89	910	85	50	33	53
Pohjanmaa – Österbotten	4 158	1 439	401	104	47	397	47	71	27	19
Keski-Pohjanmaa – Mellersta Österbotten	1 971	338	122	16	24	178	19	19	11	7
Pohjois-Pohjanmaa – Norra Österbotten	9 703	2 600	377	131	170	789	183	125	74	122
Kainuu – Kajanaland	2 670	555	77	18	36	167	51	31	26	48
Lappi – Lappland	5 718	1 273	257	88	93	412	113	82	70	90
Ahvenanmaa – Åland	252	121	55	2	–	12	–	4	1	2

4.10 Maakuntien välinen nettomuutto 2012

Nettoflyttning mellan landskap 2012

Net migration between regions 2012

Lähtömaakunta Utflyttningslandskap Region of outmigration	Yhteensä Totalt Total	Tulomaakunta – Inflyttningslandskap – Region of in-migration								
		Uusimaa Nyland	Varsinais- Suomi Egentliga Finland	Satakunta Satakunta	Kanta- Häme Egentliga Tavastland	Pirkanmaa Birkaland	Päijät-Häme Päijänne- Tavastland	Kymen- laakso Kymmene- dalen	Etelä- Karjala Södra Karelen	Etelä- Savo Södra Savolax
Koko maa – Hela landet – Whole country	–	2 178	581	–429	241	1 461	294	–599	–441	–536
Uusimaa – Nyland	–2 178	–	–45	–94	636	–641	246	–259	–257	–46
Varsinais-Suomi – Egentliga Finland	–581	45	–	–155	–83	45	–32	–16	–38	–24
Satakunta – Satakunta	429	94	155	–	3	168	5	1	–22	–2
Kanta-Häme – Egentliga Tavastland	–241	–636	83	–3	–	280	1	–2	5	15
Pirkanmaa – Birkaland	–1 461	641	–45	–168	–280	–	–200	–133	–80	–61
Päijät-Häme – Päijänne-Tavastland	–294	–246	32	–5	–1	200	–	–106	–27	–74
Kymenlaakso – Kymmenedalen	599	259	16	–1	2	133	106	–	41	25
Etelä-Karjala – Södra Karelen	441	257	38	22	–5	80	27	–41	–	11
Etelä-Savo – Södra Savolax	536	46	24	2	–15	61	74	–25	–11	–
Pohjois-Savo – Norra Savolax	73	130	57	–1	–20	133	–26	–16	–9	–164
Pohjois-Karjala – Norra Karelen	301	143	40	2	1	53	49	–8	–3	–123
Keski-Suomi – Mellersta Finland	–	388	–5	–9	–8	266	–2	–27	–12	–122
Etelä-Pohjanmaa – Södra Österbotten	236	71	53	–6	7	152	–22	3	5	19
Pohjanmaa – Österbotten	177	214	67	–28	12	67	7	6	–6	5
Keski-Pohjanmaa – Mellersta Österbotten	238	66	9	4	5	89	4	–2	–	–1
Pohjois-Pohjanmaa – Norra Österbotten	399	574	68	31	15	181	–10	13	–7	13
Kainuu – Kajanaland	671	59	28	3	–1	98	34	23	–6	8
Lappi – Lappland	728	95	42	–18	–26	98	29	–10	–15	–16
Ahvenanmaa – Åland	–73	–22	–36	–5	–1	–2	4	–	1	1

Pohjois-Savo Norra Savolax	Pohjois-Karjala Norra Karelen	Keski-Suomi Mellersta Finland	Etelä-Pohjanmaa Södra Österbotten	Pohjanmaa Österbotten	Keski-Pohjanmaa Mellersta Österbotten	Pohjois-Pohjanmaa Norra Österbotten	Kainuu Kajanaland	Lappi Lappland	Ahvenanmaa Åland	Lähtömaakunta Utflyttningslandskap Region of out-migration
6 536	4 102	8 019	4 122	3 595	1 727	9 130	2 126	4 888	353	Koko maa – Hela landet – Whole country
1 496	1 092	1 738	807	1 133	248	2 044	318	1 015	163	Uusimaa – Nyland
191	113	299	179	320	78	323	69	238	77	Itä-Uusimaa – Östra Nyland
100	59	229	209	93	21	147	22	75	1	Varsinais-Suomi – Egentliga Finland
119	107	236	98	55	22	169	42	111	6	Satakunta – Satakunta
394	232	1 164	748	261	127	583	122	343	2	Pirkanmaa – Birkaland
179	141	377	100	46	27	161	53	105	1	Päijät-Häme – Päijänne-Tavastland
142	168	228	26	40	16	87	32	64	5	Kymenlaakso – Kymmenedalen
152	280	171	26	20	9	62	29	61	2	Etelä-Karjala – Södra Karelen
914	379	658	54	21	8	128	39	75	2	Etelä-Savo – Södra Savolax
–	787	835	95	45	39	524	225	178	1	Pohjois-Savo – Norra Savolax
843	–	307	45	24	8	196	138	102	–	Pohjois-Karjala - Norra Karelen
711	202	–	381	134	141	575	87	237	1	Keski-Suomi – Mellersta Finland
101	45	433	–	719	123	302	34	123	–	Etelä-Pohjanmaa – Södra Österbotten
62	28	126	720	–	286	215	18	69	82	Pohjanmaa – Österbotten
38	16	159	180	272	–	478	32	61	1	Keski-Pohjanmaa – Mellersta Österbotten
576	207	680	290	260	485	–	730	1 897	7	Pohjois-Pohjanmaa – Norra Österbotten
359	135	134	43	35	15	812	–	128	–	Kainuu – Kajanaland
158	111	245	121	75	72	2 320	136	–	2	Lappi – Lappland
1	–	–	–	42	2	4	–	6	–	Ahvenanmaa – Åland

Pohjois-Savo Norra Savolax	Pohjois-Karjala Norra Karelen	Keski-Suomi Mellersta Finland	Etelä-Pohjanmaa Södra Österbotten	Pohjanmaa Österbotten	Keski-Pohjanmaa Mellersta Österbotten	Pohjois-Pohjanmaa Norra Österbotten	Kainuu Kajanaland	Lappi Lappland	Ahvenanmaa Åland	Lähtömaakunta Utflyttningslandskap Region of out-migration
–73	–301	–	–236	–177	–238	–399	–671	–728	73	Koko maa – Hela landet – Whole country
–130	–143	–388	–71	–214	–66	–574	–59	–95	22	Uusimaa – Nyland
–57	–40	5	–53	–67	–9	–68	–28	–42	36	Itä-Uusimaa – Östra Nyland
1	–2	9	6	28	–4	–31	–3	18	5	Varsinais-Suomi – Egentliga Finland
20	–1	8	–7	–12	–5	–15	1	26	1	Satakunta – Satakunta
–133	–53	–266	–152	–67	–89	–181	–98	–98	2	Pirkanmaa – Birkaland
26	–49	2	22	–7	–4	10	–34	–29	–4	Päijät-Häme – Päijänne-Tavastland
16	8	27	–3	–6	2	–13	–23	10	–	Kymenlaakso – Kymmenedalen
9	3	12	–5	6	–	7	6	15	–1	Etelä-Karjala – Södra Karelen
164	123	122	–19	–5	1	–13	–8	16	–1	Etelä-Savo – Södra Savolax
–	–67	91	–4	18	1	19	–41	–28	–	Pohjois-Savo – Norra Savolax
67	–	103	–10	16	–3	10	–40	4	–	Pohjois-Karjala – Norra Karelen
–91	–103	–	49	–20	–42	–129	–45	–87	–1	Keski-Suomi – Mellersta Finland
4	10	–49	–	–11	3	–	4	–7	–	Etelä-Pohjanmaa – Södra Österbotten
–18	–16	20	11	–	–9	–140	–6	–23	14	Pohjanmaa – Österbotten
–1	3	42	–3	9	–	12	–10	11	1	Keski-Pohjanmaa – Mellersta Österbotten
–19	–10	129	–	140	–12	–	–243	–466	2	Pohjois-Pohjanmaa – Norra Österbotten
41	40	45	–4	6	10	243	–	44	–	Kainuu – Kajanaland
28	–4	87	7	23	–11	466	–44	–	–3	Lappi – Lappland
–	–	1	–	–14	–1	–2	–	3	–	Ahvenanmaa – Åland

4.11 Kuntien välinen muuttoliike iän sekä tulo- ja lähtökunnan kaupunkimaisuuden mukaan 2012

Omflyttning mellan kommuner efter ålder samt efter in- och utflyttningkommunens urbaniseringsgrad 2012

Intermunicipal migration by age and by degree of urbanisation of the municipality of in-migration and out-migration 2012

Lähtökunnan kaupunkimaisuus ¹⁾ Utflyttningkommunens urbaniseringsgrad ¹⁾ Degree of urbanisation of the municipality of out-migration ¹⁾	Tulokunnan kaupunkimaisuus ¹⁾ – Inflyttningkommunens urbaniseringsgrad ¹⁾ – Degree of urbanisation of the municipality of in-migration ¹⁾			
	Yhteensä Totalt Total	Kaupunkimaiset Urbana kommuner Urban municipalities	Taajaan asutut Tätortskommuner Semi-urban municipalities	Maaseutumaiset Landsbygdskommuner Rural municipalities
Yhteensä – Totalt – Total	275 967	200 485	41 010	34 472
0–14	35 193	22 581	7 027	5 585
15–24	96 361	76 428	10 860	9 073
25–34	71 806	53 325	10 483	7 998
35–44	28 257	19 492	4 884	3 881
45–54	20 216	13 339	3 447	3 430
55–64	14 748	9 218	2 700	2 830
65–	9 386	6 102	1 609	1 675
Kaupunkimaiset kunnat – Urbana kommuner – Urban municipalities				
Yhteensä – Totalt – Total	194 827	142 695	29 618	22 514
0–14	24 495	15 958	5 056	3 481
15–24	64 976	51 215	7 617	6 144
25–34	55 960	42 177	8 222	5 561
35–44	20 398	14 317	3 581	2 500
45–54	13 405	9 015	2 317	2 073
55–64	9 754	6 158	1 816	1 780
65–	5 839	3 855	1 009	975
Taajaan asutut kunnat – Tätortskommuner – Semi-urban municipalities				
Yhteensä – Totalt – Total	42 352	31 345	5 472	5 535
0–14	5 697	3 701	967	1 029
15–24	16 186	13 342	1 478	1 366
25–34	8 488	6 230	1 121	1 137
35–44	4 230	2 912	657	661
45–54	3 557	2 425	555	577
55–64	2 529	1 638	423	468
65–	1 665	1 097	271	297
Maaseutumaiset kunnat – Landsbygdskommuner – Rural municipalities				
Yhteensä – Totalt – Total	38 788	26 445	5 920	6 423
0–14	5 001	2 922	1 004	1 075
15–24	15 199	11 871	1 765	1 563
25–34	7 358	4 918	1 140	1 300
35–44	3 629	2 263	646	720
45–54	3 254	1 899	575	780
55–64	2 465	1 422	461	582
65–	1 882	1 150	329	403

1) Tilastollinen kuntaryhitys 2013 – Statistik kommungruppering 2013 – Statistical fouping of municipalities 2013.

4.12 Nettomaassamuutto iän, kaupunkimaisuuden ja sukupuolen mukaan 2012

Nettomflyttning efter ålder, urbaniseringsgrad och kön 2012

Net migration by age, degree of urbanisation and sex 2012

Ikä Ålder Age	Kaupunkimaiset kunnat – Urbana kommuner – Urban municipalities			Taajaan asutut kunnat – Tätortskommuner – Semi-urban municipalities			Maaseutumaiset – Landsbygds – Rural municipalities		
	Yhteensä Totalt Total	Sukupuoli – Kön – Sex M	N/K/F	Yhteensä Totalt Total	Sukupuoli – Kön – Sex M	N/K/F	Yhteensä Totalt Total	Sukupuoli – Kön – Sex M	N/K/F
Yhteensä – Totalt – Total	5 658	2 735	2 923	-1 342	-685	-657	-4 316	-2 050	-2 266
0–14	-1 914	-884	-1 030	1 330	646	684	584	238	346
15–19	6 181	2 103	4 078	-2 808	-952	-1 856	-3 373	-1 151	-2 222
20–24	5 271	3 421	1 850	-2 518	-1 635	-883	-2 753	-1 786	-967
25–29	-1 068	-188	-880	919	290	629	149	-102	251
30–34	-1 567	-737	-830	1 076	538	538	491	199	292
35–39	-724	-405	-319	505	252	253	219	153	66
40–44	-182	-109	-73	149	91	58	33	18	15
45–49	-55	-125	70	-28	44	-72	83	81	2
50–54	-11	-68	57	-82	-17	-65	93	85	8
55–59	-178	-115	-63	37	13	24	141	102	39
60–64	-358	-188	-170	134	40	94	224	148	76
65–69	-80	-119	39	47	42	5	33	77	-44
70–74	140	56	84	-58	-36	-22	-82	-20	-62
75–	203	93	110	-45	-1	-44	-158	-92	-66

4.13 Maakuntien välinen muutto 15-vuotiaiden ja sitä vanhempien muuttaneiden koulutusasteen, sukupuolen ja maakunnan mukaan 2012
Omflyttning mellan landskap efter flyttarnas (15-åriga eller äldre) utbildningsnivå, kön och landskap 2012
Migration between regions according to educational level, sex and region of migrants (aged 15 or over) 2012

Maakunta Landskap Region	Muuton suunta Flyttningens riktning Direction of migration	Yhteensä Totalt Total	Perusasteen jälkeinen koulutusaste – Utbildningsnivå efter grundnivå – Level of education <i>beyond basic education</i>					Perusaste tai tuntematon Grundnivå eller okänd Basic education or unknown
			Keskiaste Mellannivå Upper secondary level education	Alin korkea-aste Lägsta högre nivå Lowest level tertiary education	Alempi korkea- kouluste Lägre högskole- nivå Lower-degree level tertiary education	Ylempi korkea- kouluste Högre högskole- nivå Higher-degree level tertiary education	Tutkijakoulutusaste Forskarutbildnings- nivå Doctorate level tertiary education	
Koko maa – Hela landet – Whole country		111 753	59 271	4 171	15 714	10 044	734	21 819
Uusimaa – Nyland	Tulo – In	27 012	13 370	810	4 310	3 048	249	5 225
	Lähtö – Ut – Out	23 500	11 653	1 135	3 305	2 270	175	4 962
	Netto – Net	3 512	1 717	-325	1 005	778	74	263
Varsinais-Suomi – Egentliga Finland	Tulo – In	8 506	4 588	357	1 120	739	55	1 647
	Lähtö – Ut – Out	8 269	4 118	268	1 266	961	72	1 584
	Netto – Net	237	470	89	-146	-222	-17	63
Satakunta – Satakunta	Tulo – In	3 930	2 055	165	496	335	14	865
	Lähtö – Ut – Out	4 361	2 439	159	520	332	30	881
	Netto – Net	-431	-384	6	-24	3	-16	-16
Kanta-Häme – Egentliga Tavastland	Tulo – In	4 912	2 449	272	609	403	25	1 154
	Lähtö – Ut – Out	5 227	2 887	241	599	318	21	1 161
	Netto – Net	-315	-438	31	10	85	4	-7
Pirkanmaa – Birkaland	Tulo – In	12 338	6 697	436	1 804	1 114	86	2 201
	Lähtö – Ut – Out	10 761	5 672	337	1 666	1 104	66	1 916
	Netto – Net	1 577	1 025	99	138	10	20	285
Päijät-Häme – Päijänne-Tavastland	Tulo – In	5 213	2 672	239	650	404	20	1 228
	Lähtö – Ut – Out	5 182	2 888	203	669	284	22	1 116
	Netto – Net	31	-216	36	-19	120	-2	112
Kymenlaakso – Kymmenedalen	Tulo – In	3 547	1 772	165	487	262	13	848
	Lähtö – Ut – Out	4 097	2 257	151	504	309	18	858
	Netto – Net	-550	-485	14	-17	-47	-5	-10
Etelä-Karjala – Södra Karelen	Tulo – In	2 927	1 618	116	423	243	23	504
	Lähtö – Ut – Out	3 250	1 720	108	513	299	21	589
	Netto – Net	-323	-102	8	-90	-56	2	-85
Etelä-Savo – Södra Savolax	Tulo – In	4 012	2 175	203	469	296	23	846
	Lähtö – Ut – Out	4 527	2 482	160	641	287	26	931
	Netto – Net	-515	-307	43	-172	9	-3	-85
Pohjois-Savo – Norra Savolax	Tulo – In	5 771	3 241	222	787	473	37	1 011
	Lähtö – Ut – Out	5 865	3 290	202	840	544	49	940
	Netto – Net	-94	-49	20	-53	-71	-12	71
Pohjois-Karjala – Norra Karelen	Tulo – In	3 638	2 017	155	443	314	37	672
	Lähtö – Ut – Out	3 926	2 082	130	553	442	43	676
	Netto – Net	-288	-65	25	-110	-128	-6	-4
Keski-Suomi – Mellersta Finland	Tulo – In	7 202	4 136	253	1 018	525	44	1 226
	Lähtö – Ut – Out	7 207	3 824	238	1 134	762	68	1 181
	Netto – Net	-5	312	15	-116	-237	-24	45
Etelä-Pohjanmaa – Södra Österbotten	Tulo – In	3 514	1 789	131	480	302	17	795
	Lähtö – Ut – Out	3 981	2 285	119	565	257	15	740
	Netto – Net	-467	-496	12	-85	45	2	55
Pohjanmaa – Österbotten	Tulo – In	3 253	1 925	83	454	306	14	471
	Lähtö – Ut – Out	3 648	1 905	118	498	325	16	786
	Netto – Net	-395	20	-35	-44	-19	-2	-315
Keski-Pohjanmaa – Mellersta Österbotten	Tulo – In	1 494	761	49	206	133	3	342
	Lähtö – Ut – Out	1 747	1 015	62	245	86	5	334
	Netto – Net	-253	-254	-13	-39	47	-2	8
Pohjois-Pohjanmaa – Norra Österbotten	Tulo – In	8 022	4 491	265	1 093	619	51	1 503
	Lähtö – Ut – Out	8 529	4 643	253	1 101	852	58	1 622
	Netto – Net	-507	-152	12	-8	-233	-7	-119
Kainuu – Kajanaland	Tulo – In	1 851	991	69	254	150	4	383
	Lähtö – Ut – Out	2 369	1 274	85	323	181	7	499
	Netto – Net	-518	-283	-16	-69	-31	-3	-116
Lappi – Lappland	Tulo – In	4 300	2 388	162	556	343	16	835
	Lähtö – Ut – Out	5 082	2 718	192	738	409	22	1 003
	Netto – Net	-782	-330	-30	-182	-66	-6	-168
Ahvenanmaa – Åland	Tulo – In	311	136	19	55	35	3	63
	Lähtö – Ut – Out	225	119	10	34	22	-	40
	Netto – Net	86	17	9	21	13	3	23

4.13 Jatkuu

Forts.
Cont.

Maakunta Landskap Region	Muuton suunta Flyttningens riktning Direction of migration	Yhteensä Totalt Total		Perusasteen jälkeinen koulutustaso – Utbildningsnivå efter grundnivå – Level of education beyond basic education												Perusaste tai tuntematon Grundnivå eller okänd Basic education or unknown	
				Keskiaste Mellannivå Upper secondary level education		Alin korkea-aste Lägsta högre nivå Lowest level tertiary education		Alempi korkea- koulusta Lägre högskole- nivå Lower-degree level tertiary education		Ylempi korkea- koulusta Högre högskole- nivå Higher-degree level tertiary education		Tutkijakoulutus- aste Forskar- utbildningsnivå Doctorate level tertiary education					
		M	N/K/F	M	N/K/F	M	N/K/F	M	N/K/F	M	N/K/F	M	N/K/F	M	N/K/F		
Koko maa – Hela landet – Whole country		52 427	59 326	28 267	31 004	1 613	2 558	6 257	9 457	4 382	5 662	420	314	11 488	10 331		
Uusimaa – Nyland	Tulo – In	12 509	14 503	6 135	7 235	297	513	1 769	2 541	1 358	1 690	146	103	2 804	2 421		
	Lähtö – Ut – Out	10 902	12 598	5 469	6 184	444	691	1 246	2 059	978	1 292	101	74	2 664	2 298		
	Netto – Net	1 607	1 905	666	1 051	-147	-178	523	482	380	398	45	29	140	123		
Varsinais-Suomi – Egentliga Finland	Tulo – In	3 842	4 664	2 068	2 520	123	234	429	691	332	407	31	24	859	788		
	Lähtö – Ut – Out	3 821	4 448	1 949	2 169	113	155	484	782	404	557	41	31	830	754		
	Netto – Net	21	216	119	351	10	79	-55	-91	-72	-150	-10	-7	29	34		
Satakunta – Satakunta	Tulo – In	1 892	2 038	1 009	1 046	64	101	200	296	143	192	9	5	467	398		
	Lähtö – Ut – Out	2 072	2 289	1 188	1 251	55	104	195	325	148	184	18	12	468	413		
	Netto – Net	-180	-251	-179	-205	9	-3	5	-29	-5	8	-9	-7	-1	-15		
Kanta-Häme – Egentliga Tavastland	Tulo – In	2 346	2 566	1 206	1 243	120	152	247	362	175	228	11	14	587	567		
	Lähtö – Ut – Out	2 452	2 775	1 395	1 492	97	144	239	360	127	191	10	11	584	577		
	Netto – Net	-106	-209	-189	-249	23	8	8	2	48	37	1	3	3	-10		
Pirkanmaa – Birkaland	Tulo – In	5 772	6 566	3 280	3 417	172	264	694	1 110	479	635	53	33	1 094	1 107		
	Lähtö – Ut – Out	5 052	5 709	2 624	3 048	132	205	698	968	540	564	47	19	1 011	905		
	Netto – Net	720	857	656	369	40	59	-4	142	-61	71	6	14	83	202		
Päijät-Häme – Päijänne- Tavastland	Tulo – In	2 405	2 808	1 219	1 453	89	150	251	399	194	210	11	9	641	587		
	Lähtö – Ut – Out	2 394	2 788	1 325	1 563	77	126	262	407	130	154	7	15	593	523		
	Netto – Net	11	20	-106	-110	12	24	-11	-8	64	56	4	-6	48	64		
Kymenlaakso – Kymmenedalen	Tulo – In	1 692	1 855	865	907	79	86	189	298	108	154	7	6	444	404		
	Lähtö – Ut – Out	1 953	2 144	1 068	1 189	63	88	215	289	145	164	10	8	452	406		
	Netto – Net	-261	-289	-203	-282	16	-2	-26	9	-37	-10	-3	-2	-8	-2		
Etelä-Karjala – Södra Karelen	Tulo – In	1 476	1 451	860	758	40	76	181	242	110	133	12	11	273	231		
	Lähtö – Ut – Out	1 614	1 636	862	858	42	66	232	281	158	141	13	8	307	282		
	Netto – Net	180	251	179	205	-9	3	-5	29	5	-8	9	7	1	15		
Etelä-Savo – Södra Savolax	Tulo – In	1 929	2 083	1 059	1 116	83	120	178	291	139	157	13	10	457	389		
	Lähtö – Ut – Out	2 131	2 396	1 199	1 283	57	103	269	372	116	171	13	13	477	454		
	Netto – Net	-202	-313	-140	-167	26	17	-91	-81	23	-14	-	-3	-20	-65		
Pohjois-Savo – Norra Savolax	Tulo – In	2 684	3 087	1 536	1 705	87	135	323	464	198	275	20	17	520	491		
	Lähtö – Ut – Out	2 703	3 162	1 560	1 730	79	123	323	517	220	324	21	28	500	440		
	Netto – Net	-19	-75	-24	-25	8	12	-	-53	-22	-49	-1	-11	20	51		
Pohjois-Karjala – Norra Karelen	Tulo – In	1 723	1 915	944	1 073	69	86	178	265	145	169	17	20	370	302		
	Lähtö – Ut – Out	1 831	2 095	1 023	1 059	54	76	196	357	181	261	27	16	350	326		
	Netto – Net	-108	-180	-79	14	15	10	-18	-92	-36	-92	-10	4	20	-24		
Keski-Suomi – Mellersta Finland	Tulo – In	3 306	3 896	1 936	2 200	97	156	393	625	221	304	26	18	633	593		
	Lähtö – Ut – Out	3 284	3 923	1 800	2 024	88	150	424	710	325	437	37	31	610	571		
	Netto – Net	22	-27	136	176	9	6	-31	-85	-104	-133	-11	-13	23	22		
Etelä-Pohjanmaa – Södra Österbotten	Tulo – In	1 664	1 850	873	916	45	86	165	315	131	171	10	7	440	355		
	Lähtö – Ut – Out	1 922	2 059	1 138	1 147	45	74	247	318	111	146	9	6	372	368		
	Netto – Net	-258	-209	-265	-231	-	12	-82	-3	20	25	1	1	68	-13		
Pohjanmaa – Österbotten	Tulo – In	1 575	1 678	969	956	25	58	182	272	135	171	5	9	259	212		
	Lähtö – Ut – Out	1 808	1 840	948	957	41	77	204	294	157	168	10	6	448	338		
	Netto – Net	-233	-162	21	-1	-16	-19	-22	-22	-22	3	-5	3	-189	-126		
Keski-Pohjanmaa – Mellersta Österbotten	Tulo – In	685	809	361	400	19	30	90	116	47	86	2	1	166	176		
	Lähtö – Ut – Out	816	931	465	550	30	32	108	137	35	51	5	-	173	161		
	Netto – Net	-131	-122	-104	-150	-11	-2	-18	-21	12	35	-3	1	-7	15		
Pohjois-Pohjanmaa – Norra Österbotten	Tulo – In	3 793	4 229	2 195	2 296	97	168	437	656	258	361	31	20	775	728		
	Lähtö – Ut – Out	3 981	4 548	2 208	2 435	98	155	467	634	358	494	37	21	813	809		
	Netto – Net	-188	-319	-13	-139	-1	13	-30	22	-100	-133	-6	-1	-38	-81		
Kainuu – Kajanaland	Tulo – In	942	909	532	459	34	35	107	147	60	90	3	1	206	177		
	Lähtö – Ut – Out	1 169	1 200	663	611	28	57	126	197	77	104	3	4	272	227		
	Netto – Net	-227	-291	-131	-152	6	-22	-19	-50	-17	-14	-	-3	-66	-50		
Lappi – Lappland	Tulo – In	2 042	2 258	1 147	1 241	66	96	225	331	136	207	11	5	457	378		
	Lähtö – Ut – Out	2 419	2 663	1 324	1 394	66	126	315	423	163	246	11	11	540	463		
	Netto – Net	-377	-405	-177	-153	-	-30	-90	-92	-27	-39	-	-6	-83	-85		
Ahvenanmaa – Åland	Tulo – In	150	161	73	63	7	12	19	36	13	22	2	1	36	27		
	Lähtö – Ut – Out	103	122	59	60	4	6	7	27	9	13	-	-	24	16		
	Netto – Net	47	39	14	3	3	6	12	9	4	9	2	1	12	11		

4.14 Kunnassamuuttoalttius ¹⁾ iän, sukupuolen ja siviilisäädyn mukaan 2012
Benägenhet till omflyttning i kommunen ¹⁾ efter ålder, kön och civilstånd 2012
Propensity for intra-municipal migration ¹⁾ by age, sex and marital status 2012

Ikä Ålder Age	Molemmat sukupuolet Båda könen Both sexes	Sukupuoli – Kön – Sex		Siviilisäätö – Civilstånd – Marital status								
		Miehet Män Men	Naiset Kvinnor Women	Naimaton – Ogift – Single		Naimisissa – Gift – Married ²⁾		Eronnut – Frånskild – Divorced ²⁾		Leski – Änkling/Änka – Widowed ²⁾		
				Miehet Män Men	Naiset Kvinnor Women	Miehet Män Men	Naiset Kvinnor Women	Miehet Män Men	Naiset Kvinnor Women	Miehet Män Men	Naiset Kvinnor Women	
Yhteensä –												
Totalt – Total . .	109,4	109,3	109,5	148,0	160,2	60,1	61,2	106,4	104,8	61,0	63,5	
0–4	155,3	156,7	153,8	156,7	153,8	–	–	–	–	–	–	–
5–9	104,2	103,2	105,2	103,2	105,2	–	–	–	–	–	–	–
10–14	79,2	78,7	79,8	78,7	79,8	–	–	–	–	–	–	–
15–19	159,6	131,6	188,7	131,1	186,9	575,8	591,5	–	363,6	–	–	–
20–24	316,6	299,6	334,3	297,2	336,4	361,5	307,3	325,6	371,4	–	473,7	–
25–29	242,8	245,8	239,6	248,2	253,6	227,9	198,3	323,5	312,2	250,0	342,6	–
30–34	166,4	172,0	160,4	179,1	176,5	152,4	135,5	250,1	237,1	126,8	239,7	–
35–39	119,2	124,2	113,8	132,6	129,1	104,8	90,3	206,7	197,2	141,8	152,1	–
40–44	90,3	91,9	88,5	95,8	97,4	73,1	63,9	167,8	166,5	154,1	140,6	–
45–49	72,7	72,4	73,1	76,2	78,2	53,7	48,7	131,9	138,8	116,0	92,3	–
50–54	59,4	57,0	61,9	58,3	68,7	41,3	39,9	103,5	112,5	83,1	88,2	–
55–59	47,4	47,0	47,8	48,6	52,0	34,0	31,9	83,2	82,8	74,9	68,3	–
60–64	37,9	37,8	38,1	42,7	41,2	27,5	26,7	66,9	62,4	52,6	51,9	–
65–69	30,8	30,1	31,4	36,5	34,4	23,1	22,1	52,0	48,2	42,1	44,8	–
70–74	33,5	32,1	34,7	49,0	38,9	24,7	24,3	52,1	50,0	46,0	45,4	–
75–	54,8	46,8	59,5	68,7	66,9	36,0	38,5	68,4	63,3	64,6	68,3	–

1) Promillea vastaavasta keskiikäkiluvusta – I promille av motsvarande medelfolkmängd – Per 1,000 of respective mean population.

2) Ml. rekisteröidyt parisuhteet – Inkl. registrerat partnerskap – Incl. registered partnership.

5.01 Maahan- ja maastamuutto sekä nettomaahanmuutto kaupunkimaisuuden ¹⁾ ja maakunnan mukaan 2001–2012
In- och utvandring samt nettoinvandring efter urbaniseringsgrad ¹⁾ och landskap 2001–2012
Immigration, emigration and net immigration by degree of urbanisation ¹⁾ and region 2001–2012

Maakunta Landskapet Region	Vuosi – År – Year											
	2001	2002	2003	2004	2005	2006	2007	2008	2009	2010	2011	2012
Maahanmuutto – Invandring – Immigration												
Koko maa – Hela landet – <i>Whole country</i>	18 955	18 113	17 838	20 333	21 355	22 451	26 029	29 114	26 699	25 636	29 481	31 278
Kaupunkimaiset kunnat ²⁾	15 197	14 775	14 528	16 449	17 253	18 185	21 315	23 930	21 847	20 808	24 255	25 942
Taajaan asutut kunnat ²⁾	1 728	1 578	1 588	1 776	1 925	2 032	2 141	2 588	2 279	2 132	2 358	2 472
Maaseutumaiset kunnat ²⁾	2 030	1 760	1 722	2 108	2 177	2 234	2 573	2 596	2 573	2 696	2 868	2 864
Uusimaa – Nyland	8 011	7 903	7 810	8 166	9 389	10 287	12 073	13 672	12 264	11 435	13 587	14 579
Varsinais-Suomi – Egentliga Finland	1 739	1 549	1 476	1 701	1 698	1 896	1 918	1 965	1 752	1 980	2 050	2 378
Satakunta – Satakunta	384	356	380	376	457	443	470	579	715	593	634	753
Kanta-Häme – Egentliga Tavastland	342	316	272	396	375	426	506	471	432	463	586	738
Pirkanmaa – Birkaland	1 507	1 356	1 303	1 650	1 594	1 707	2 001	2 261	1 853	1 895	2 070	2 032
Päijät-Häme – Päijänne-Tavastland	554	548	501	681	615	603	639	716	694	613	680	757
Kymenlaakso – Kymmenedalen	561	449	480	640	641	650	762	933	934	843	878	971
Etelä-Karjala – Södra Karelen	486	321	341	355	378	348	567	681	588	581	637	682
Etelä-Savo – Södra Savolax	275	266	329	396	390	389	399	377	344	361	450	532
Pohjois-Savo – Norra Savolax	437	420	419	499	428	493	554	622	563	578	760	810
Pohjois-Karjala – Norra Karelen	457	396	320	435	464	436	445	565	538	559	617	573
Keski-Suomi – Mellersta Finland	637	653	609	712	706	712	868	925	804	725	854	903
Etelä-Pohjanmaa – Södra Österbotten	232	305	240	302	285	330	426	460	492	491	607	611
Pohjanmaa – Österbotten	965	838	823	1 045	1 080	1 094	1 290	1 566	1 344	1 338	1 628	1 621
Keski-Pohjanmaa – Mellersta Österbotten	154	107	166	190	163	124	209	277	165	188	226	220
Pohjois-Pohjanmaa – Norra Österbotten	995	1 010	1 055	1 106	1 100	1 063	1 196	1 198	1 344	1 159	1 346	1 391
Kainuu – Kajanaland	177	245	223	346	254	199	324	267	264	276	277	282
Lappi – Lappland	710	647	640	828	789	756	810	975	974	977	959	913
Ahvenanmaa – Åland	332	428	451	509	549	495	572	604	635	581	635	532
Maastamuutto – Utvandring – Emigration												
Koko maa – Hela landet – <i>Whole country</i>	13 153	12 891	12 083	13 656	12 369	12 107	12 443	13 657	12 151	11 905	12 660	13 845
Kaupunkimaiset kunnat ²⁾	10 592	10 461	9 841	11 353	10 085	9 954	10 287	11 459	10 067	9 794	10 465	11 539
Taajaan asutut kunnat ²⁾	1 293	1 065	966	1 081	1 094	1 053	1 067	1 076	1 057	1 066	1 049	1 153
Maaseutumaiset kunnat ²⁾	1 268	1 365	1 276	1 222	1 190	1 100	1 089	1 122	1 027	1 045	1 146	1 153
Uusimaa – Nyland	5 853	5 609	5 273	6 663	5 579	5 690	6 011	6 936	6 109	5 938	6 253	6 721
Varsinais-Suomi – Egentliga Finland	1 025	997	996	1 136	1 055	993	980	917	857	912	934	1 101
Satakunta – Satakunta	259	223	213	244	264	246	239	275	219	256	273	247
Kanta-Häme – Egentliga Tavastland	225	173	202	182	215	163	208	198	223	180	212	178
Pirkanmaa – Birkaland	891	858	782	910	994	985	980	1 145	1 041	884	1 008	1 091
Päijät-Häme – Päijänne-Tavastland	354	383	359	354	340	288	283	285	269	277	290	319
Kymenlaakso – Kymmenedalen	236	196	230	262	226	201	205	210	169	207	252	287
Etelä-Karjala – Södra Karelen	199	222	184	154	185	152	169	206	164	174	201	238
Etelä-Savo – Södra Savolax	195	156	165	164	171	121	135	128	118	135	151	128
Pohjois-Savo – Norra Savolax	313	382	267	313	302	237	262	282	252	210	244	224
Pohjois-Karjala – Norra Karelen	215	152	175	222	166	157	177	157	127	153	164	172
Keski-Suomi – Mellersta Finland	459	522	472	341	391	423	430	407	380	404	385	382
Etelä-Pohjanmaa – Södra Österbotten	184	154	152	186	169	201	128	174	130	153	174	174
Pohjanmaa – Österbotten	699	644	553	574	549	529	574	554	523	584	619	886
Keski-Pohjanmaa – Mellersta Österbotten	106	125	127	100	91	75	86	67	50	66	84	84
Pohjois-Pohjanmaa – Norra Österbotten	859	901	823	774	701	698	701	729	573	561	584	716
Kainuu – Kajanaland	100	92	88	75	76	50	49	74	66	64	60	63
Lappi – Lappland	624	716	623	581	494	447	429	463	428	349	397	378
Ahvenanmaa – Åland	357	386	399	421	401	451	397	450	453	398	375	456
Nettomaahanmuutto – Nettoinvandring – Net immigration												
Koko maa – Hela landet – <i>Whole country</i>	5 802	5 222	5 755	6 677	8 986	10 344	13 586	15 457	14 548	13 731	16 821	17 433
Kaupunkimaiset kunnat ²⁾	4 605	4 314	4 687	5 096	7 168	8 231	11 028	12 471	11 780	11 014	13 790	14 403
Taajaan asutut kunnat ²⁾	435	513	622	695	831	979	1 074	1 512	1 222	1 066	1 309	1 319
Maaseutumaiset kunnat ²⁾	762	395	446	886	987	1 134	1 484	1 474	1 546	1 651	1 722	1 711
Uusimaa – Nyland	2 158	2 294	2 537	1 503	3 810	4 597	6 062	6 736	6 155	5 497	7 334	7 858
Varsinais-Suomi – Egentliga Finland	714	552	480	565	643	903	938	1 048	895	1 068	1 116	1 277
Satakunta – Satakunta	125	133	167	132	193	197	231	304	496	337	361	506
Kanta-Häme – Egentliga Tavastland	117	143	70	214	160	263	298	273	209	283	374	560
Pirkanmaa – Birkaland	616	498	521	740	600	722	1 021	1 116	812	1 011	1 062	941

5.01 Jatkuu

Forts.
Cont.

Maakunta Landskapet Region	Vuosi – År – Year											
	2001	2002	2003	2004	2005	2006	2007	2008	2009	2010	2011	2012
Päijät-Häme – Päijänne-Tavastland	200	165	142	327	275	315	356	431	425	336	390	438
Kymenlaakso – Kymmenedalen	325	253	250	378	415	449	557	723	765	636	626	684
Etelä-Karjala – Södra Karelen	287	99	157	201	193	196	398	475	424	407	436	444
Etelä-Savo – Södra Savolax	80	110	164	232	219	268	264	249	226	226	299	404
Pohjois-Savo – Norra Savolax	124	38	152	186	126	256	292	340	311	368	516	586
Pohjois-Karjala – Norra Karelen	242	244	145	213	298	279	268	408	411	406	453	401
Keski-Suomi – Mellersta Finland	178	131	137	371	315	289	438	518	424	321	469	521
Etelä-Pohjanmaa – Södra Österbotten	48	151	88	116	116	129	298	286	362	338	433	437
Pohjanmaa – Österbotten	266	194	270	471	531	565	716	1 012	821	754	1 009	735
Keski-Pohjanmaa – Mellersta Österbotten	48	-18	39	90	72	49	123	210	115	122	142	136
Pohjois-Pohjanmaa – Norra Österbotten	136	109	232	332	399	365	495	469	771	598	762	675
Kainuu – Kajanaland	77	153	135	271	178	149	275	193	198	212	217	219
Lappi – Lappland	86	-69	17	247	295	309	381	512	546	628	562	535
Ahvenanmaa – Åland	-25	42	52	88	148	44	175	154	182	183	260	76

1) Tilastollinen kuntaryhitys 2013 – Statistisk kommungruppering 2013 – Statistical grouping of municipalities 2013.

2) Urbana kommuner, Tätortskommuner, Landsbygdskommuner – Urban municipalities, Semi-urban municipalities, Rural municipalities.

Aluejako 1.1.2013 – Områdesindelning 1.1.2013 – Regional division 1.1.2013.

5.02 Maahan- ja maastamuutto sekä nettomaahanmuutto lähtö/tulomaan mukaan 2001–2012
In- och utvandring samt nettoinvandring efter utvandrings- och invandringsland 2001–2012
Immigration, emigration and net immigration by country of exit and entry 2001–2012

Lähtö-/tulomaa Ut-/invandringsland From/to country	Vuosi – År – Year											
	2001	2002	2003	2004	2005	2006	2007	2008	2009	2010	2011	2012
Maahanmuutto – Invandring – Immigration												
Yhteensä – Totalt – Total	18 955	18 113	17 838	20 333	21 355	22 451	26 029	29 114	26 699	25 636	29 481	31 278
EU-maat yhteensä – EU-countries total	8 877	9 037	9 198	10 163	10 993	11 587	12 896	13 897	12 638	12 193	14 924	16 341
Alankomaat – Netherlands	238	228	239	256	294	272	278	240	196	218	243	245
Belgia – Belgium	170	151	184	186	189	204	235	184	212	171	171	193
Britannia – United Kingdom	829	870	914	890	934	1 002	1 067	1 178	1 011	924	1 163	1 076
Bulgaria	39	46	27	47	38	42	127	161	121	121	194	274
Espanja – Spain	438	525	608	616	631	702	782	760	673	604	742	912
Irlanti – Ireland	97	153	146	92	109	132	165	227	171	121	167	139
Italia – Italy	179	227	209	230	229	290	317	334	266	251	322	421
Itävalta – Austria	89	101	92	98	118	108	134	120	73	85	112	111
Kreikka – Greece	93	70	63	79	98	80	101	105	95	110	190	300
Kypros – Cyprus	14	26	22	24	16	20	32	31	22	31	43	46
Latvia	79	53	63	80	113	93	120	105	136	194	233	208
Liettua – Lithuania	40	66	44	89	73	90	73	98	72	134	134	172
Luxemburg – Luxembourg	29	49	34	58	34	53	71	54	50	47	64	34
Malta	2	2	1	4	3	4	7	15	6	14	19	25
Portugali – Portugal	39	52	56	53	43	67	62	90	70	54	67	107
Puola – Poland	84	95	89	134	139	222	442	575	357	276	350	553
Ranska – France	274	281	312	290	367	408	391	406	360	317	345	363
Romania	91	33	46	58	63	102	188	184	155	182	230	292
Ruotsi – Sweden	3 467	3 255	3 438	3 570	3 950	3 448	3 353	3 715	3 456	2 875	3 321	2 793
Saksa – Germany	734	854	807	903	938	981	1 045	1 064	871	755	903	808
Slovakia	20	13	12	14	37	15	42	70	43	23	43	49
Slovenia	-	2	6	1	7	7	14	24	16	10	11	17
Tanska – Denmark	371	360	371	379	351	354	378	429	409	384	467	425
Tšekki – Czech Republic	42	47	47	47	45	71	76	58	58	67	68	74
Unkari – Hungary	136	100	76	111	111	86	251	355	214	182	308	282
Viro – Estonia	1 283	1 378	1 292	1 854	2 063	2 734	3 145	3 315	3 525	4 043	5 014	6 422
Muu Eurooppa – Rest of Europe	5 234	4 380	3 714	4 143	4 123	4 223	4 645	5 454	4 489	4 032	4 682	4 416
Islanti – Iceland	61	45	52	43	37	69	53	50	60	50	51	42
Norja – Norway	1 107	1 048	990	971	756	674	632	670	608	578	562	432
Muut maat – Other countries	4 844	4 696	4 926	6 027	6 239	6 641	8 488	9 763	9 572	9 411	9 875	10 047
Maastamuutto – Utvandring – Emigration												
Yhteensä – Totalt – Total	13 153	12 891	12 083	13 656	12 369	12 107	12 443	13 657	12 151	11 905	12 660	13 845
EU-maat yhteensä – EU-countries total	8 937	8 534	8 273	9 210	8 472	8 299	8 511	8 678	8 362	7 849	8 423	8 714
Alankomaat – Netherlands	245	270	217	234	201	218	260	245	205	254	270	241
Belgia – Belgium	255	222	245	256	206	187	164	206	188	175	186	146

5.02 Jatkuu
Forts.
Cont.

Lähtö-/tulomaa Ut-/invandningsland From/to country	Vuosi – År – Year											
	2001	2002	2003	2004	2005	2006	2007	2008	2009	2010	2011	2012
Britannia – <i>United Kingdom</i>	1 125	980	1 070	1 267	1 319	1 190	1 222	1 111	1 035	1 086	1 066	1 241
Bulgaria	11	8	4	22	13	11	13	20	34	12	28	17
Espanja – <i>Spain</i>	803	724	792	738	643	528	600	591	576	563	626	599
Irlanti – <i>Ireland</i>	129	137	110	160	143	240	211	185	95	95	119	121
Italia – <i>Italy</i>	236	183	210	249	198	199	176	205	176	169	181	146
Itävalta – <i>Austria</i>	95	87	76	100	115	87	118	90	94	131	117	115
Kreikka – <i>Greece</i>	76	69	56	90	66	47	71	65	64	49	45	40
Kypros – <i>Cyprus</i>	25	22	19	21	18	24	31	28	26	17	25	17
Latvia	23	24	21	34	27	37	18	37	29	35	50	54
Liettua – <i>Lithuania</i>	16	28	20	20	16	22	20	25	31	19	35	41
Luxemburg – <i>Luxembourg</i>	77	76	57	63	63	90	78	53	52	56	67	59
Malta	–	1	2	3	1	13	12	11	13	25	20	30
Portugali – <i>Portugal</i>	28	28	26	46	31	24	27	42	39	38	51	36
Puola – <i>Poland</i>	47	37	23	92	62	53	108	164	184	122	164	152
Ranska – <i>France</i>	318	380	285	453	293	335	317	319	423	310	319	315
Romania	14	24	7	16	8	9	12	39	33	19	21	43
Ruotsi – <i>Sweden</i>	3 656	3 591	3 428	3 074	3 301	3 071	2 833	2 909	2 899	2 828	2 754	2 698
Saksa – <i>Germany</i>	972	730	761	816	717	711	812	797	752	676	938	994
Slovakia	11	3	4	16	5	9	23	33	23	18	15	18
Slovenia	–	2	2	6	4	4	7	6	3	10	8	5
Tanska – <i>Denmark</i>	391	385	397	389	365	432	441	537	407	417	447	449
Tšekki – <i>Czech Republic</i>	26	30	34	51	48	37	52	45	41	40	42	46
Unkari – <i>Hungary</i>	90	132	96	140	64	61	49	109	95	49	78	152
Viro – <i>Estonia</i>	268	361	311	854	545	660	836	806	845	636	751	939
Muu Eurooppa – <i>Rest of Europe</i>	1 906	1 857	1 635	1 420	1 286	1 186	1 443	1 472	1 224	1 347	1 334	849
Islanti – <i>Iceland</i>	77	37	44	61	65	60	51	48	48	44	37	37
Norja – <i>Norway</i>	1 215	1 186	931	645	576	561	761	684	490	522	560	489
Muut maat – <i>Other countries</i>	2 310	2 500	2 175	3 026	2 611	2 622	2 489	3 507	2 565	2 709	2 903	3 756
Nettomaahanmuutto – Nettoinvandring – Net immigration												
Yhteensä – <i>Totalt – Total</i>	5 802	5 222	5 755	6 677	8 986	10 344	13 586	15 457	14 548	13 731	16 821	17 433
EU-maat yhteensä – <i>EU-countries total</i>	–60	503	925	953	2 521	3 288	4 385	5 219	4 276	4 344	6 501	7 627
Alankomaat – <i>Netherlands</i>	–7	–42	22	22	93	54	18	–5	–9	–36	–27	4
Belgia – <i>Belgium</i>	–85	–71	–61	–70	–17	17	71	–22	24	–4	–15	47
Britannia – <i>United Kingdom</i>	–296	–110	–156	–377	–385	–188	–155	67	–24	–162	97	–165
Bulgaria	28	38	23	25	25	31	114	141	87	109	166	257
Espanja – <i>Spain</i>	–365	–199	–184	–122	–12	174	182	169	97	41	116	313
Irlanti – <i>Ireland</i>	–32	16	36	–68	–34	–108	–46	42	76	26	48	18
Italia – <i>Italy</i>	–57	44	–1	–19	31	91	141	129	90	82	141	275
Itävalta – <i>Austria</i>	–6	14	16	–2	3	21	16	30	–21	–46	–5	–4
Kreikka – <i>Greece</i>	17	1	7	–11	32	33	30	40	31	61	145	260
Kypros – <i>Cyprus</i>	–11	4	3	3	–2	–4	1	3	–4	14	18	29
Latvia	56	29	42	46	86	56	102	68	107	159	183	154
Liettua – <i>Lithuania</i>	24	38	24	69	57	68	53	73	41	115	99	131
Luxemburg – <i>Luxembourg</i>	–48	–27	–23	–5	–29	–37	–7	1	–2	–9	–3	–25
Malta	2	1	–1	1	2	–9	–5	4	–7	–11	–1	–5
Portugali – <i>Portugal</i>	11	24	30	7	12	43	35	48	31	16	16	71
Puola – <i>Poland</i>	37	58	66	42	77	169	334	411	173	154	186	401
Ranska – <i>France</i>	–44	–99	27	–163	74	73	74	87	–63	7	26	48
Romania	77	9	39	42	55	93	176	145	122	163	209	249
Ruotsi – <i>Sweden</i>	–189	–336	10	496	649	377	520	806	557	47	567	95
Saksa – <i>Germany</i>	–238	124	46	87	221	270	233	267	119	79	–35	–186
Slovakia	9	10	8	–2	32	6	19	37	20	5	28	31
Slovenia	–	–	4	–5	3	3	7	18	13	–	3	12
Tanska – <i>Denmark</i>	–20	–25	–26	–10	–14	–78	–63	–108	2	–33	20	–24
Tšekki – <i>Czech Republic</i>	16	17	13	–4	–3	34	24	13	17	27	26	28
Unkari – <i>Hungary</i>	46	–32	–20	–29	47	25	202	246	119	133	230	130
Viro – <i>Estonia</i>	1 015	1 017	981	1 000	1 518	2 074	2 309	2 509	2 680	3 407	4 263	5 483
Muu Eurooppa – <i>Rest of Europe</i>	3 328	2 523	2 079	2 723	2 837	3 037	3 202	3 982	3 265	2 685	3 348	3 567
Islanti – <i>Iceland</i>	–16	8	8	–18	–28	9	2	2	12	6	14	5
Norja – <i>Norway</i>	–108	–138	59	326	180	113	–129	–14	118	56	2	–57
Muut maat – <i>Other countries</i>	2 534	2 196	2 751	3 001	3 628	4 019	5 999	6 256	7 007	6 702	6 972	6 291

5.03 Maahan- ja maastamuutto lähtö-/tulomaan ja sukupuolen mukaan 2012
In- och utvandring efter ut-/invandringsland och kön 2012
Immigration and emigration by country of exit/entry and sex 2012

Lähtö-/tulomaa Utvandrings-/invandringsland From/to country	Maahanmuutto – Invandring – Immigration						Maastamuutto – Utvandring – Emigration						Nettomaahanmuutto Nettoinvandring Net immigration		
	Yhteensä Totalt Total	Sukupuoli Kön Sex		Ulkomaan kansalaisia Utländska medborgare Foreign citizens		Yhteensä Totalt Total	Sukupuoli Kön Sex		Suomen kansalaisia Finska medborgare Finnish citizens		Yhteensä Totalt Total	Sukupuoli – Kön – Sex			
		Miehet Män Men	Naiset Kvinnor Women	Yhteensä Totalt Total	Sukupuoli – Kön – Sex		Miehet Män Men	Naiset Kvinnor Women	Yhteensä Totalt Total	Sukupuoli – Kön – Sex					
					M					N/K/F		M	N/K/F	Miehet Män Men	Naiset Kvinnor Women
Yhteensä – Totalt – Total	31 278	16 100	15 178	23 334	12 232	11 102	13 845	6 842	7 003	9 619	4 310	5 309	17 433	9 258	8 175
Eurooppa – Europe	21 231	10 878	10 353	15 140	7 973	7 167	10 089	4 821	5 268	7 400	3 187	4 213	11 142	6 057	5 085
EU-maat – EU-countries	16 341	8 599	7 742	10 964	6 042	4 922	8 714	4 116	4 598	6 498	2 748	3 750	7 627	4 483	3 144
Alankomaat – Netherlands	245	136	109	104	76	28	241	113	128	192	83	109	4	23	-19
Belgia – Belgium	193	98	95	55	35	20	146	60	86	129	49	80	47	38	9
Britannia – United Kingdom	1 076	557	519	439	316	123	1 241	472	769	1 067	353	714	-165	85	-250
Bulgaria	274	152	122	268	150	118	17	11	6	8	4	4	257	141	116
Espanja – Spain	912	505	407	367	234	133	599	289	310	543	259	284	313	216	97
Irlanti – Ireland	139	73	66	55	39	16	121	40	81	111	34	77	18	33	-15
Italia – Italy	421	235	186	258	173	85	146	55	91	115	35	80	275	180	95
Itävalta – Austria	111	57	54	47	22	25	115	50	65	85	36	49	-4	7	-11
Kreikka – Greece	300	167	133	214	134	80	40	19	21	25	6	19	260	148	112
Kypros – Cyprus	46	24	22	20	14	6	17	10	7	9	4	5	29	14	15
Latvia – Latvia	208	101	107	182	89	93	54	29	25	12	8	4	154	72	82
Liettua – Lithuania	172	90	82	160	81	79	41	25	16	10	7	3	131	65	66
Luxemburg – Luxembourg	34	18	16	5	3	2	59	25	34	54	22	32	-25	-7	-18
Malta	25	11	14	12	4	8	30	22	8	29	21	8	-5	-11	6
Portugali – Portugal	107	70	37	78	53	25	36	20	16	26	12	14	71	50	21
Puola – Poland	553	360	193	519	335	184	152	98	54	44	26	18	401	262	139
Ranska – France	363	199	164	202	129	73	315	127	188	218	74	144	48	72	-24
Romania	292	161	131	289	159	130	43	21	22	3	2	1	249	140	109
Ruotsi – Sweden	2 793	1 468	1 325	671	401	270	2 698	1 260	1 438	2 273	1 009	1 264	95	208	-113
Saksa – Germany	808	402	406	339	189	150	994	427	567	758	309	449	-186	-25	-161
Slovakia	49	21	28	42	19	23	18	12	6	10	5	5	31	9	22
Slovenia	17	7	10	9	5	4	5	3	2	3	1	2	12	4	8
Tanska – Denmark	425	188	237	92	62	30	449	171	278	387	132	255	-24	17	-41
Tšekki – Czech Republic	74	35	39	59	26	33	46	35	11	29	22	7	28	-	28
Unkari – Hungary	282	159	123	259	144	115	152	103	49	33	17	16	130	56	74
Viro – Estonia	6 422	3 305	3 117	6 219	3 150	3 069	939	619	320	325	218	107	5 483	2 686	2 797
Albania	27	16	11	26	15	11	2	2	-	-	-	-	25	14	11
Bosnia-Hertsegovina – Bosnia and Herzegovina	53	33	20	53	33	20	10	5	5	4	2	2	43	28	15
Ent. Serbia ja Montenegro Former Serbia and Montenegro	103	51	52	103	51	52	-	-	-	-	-	-	103	51	52
Islanti – Iceland	42	16	26	12	8	4	37	14	23	24	7	17	5	2	3
Kroatia – Croatia	15	8	7	14	8	6	3	2	1	3	2	1	12	6	6
Makedonia – Macedonia	15	10	5	14	9	5	6	4	2	4	2	2	9	6	3
Moldova – Moldavia	16	5	11	16	5	11	1	1	-	-	-	-	15	4	11
Norja – Norway	432	204	228	88	50	38	489	243	246	420	203	217	-57	-39	-18
Serbia	39	29	10	37	27	10	7	6	1	-	-	-	32	23	9
Sveitsi – Switzerland	246	127	119	66	37	29	330	148	182	288	125	163	-84	-21	-63
Turkki – Turkey	443	266	177	408	250	158	113	70	43	56	26	30	330	196	134
Ukraina – Ukraine	315	149	166	313	148	165	29	18	11	8	7	1	286	131	155
Valko-Venäjä – Belarus	41	12	29	40	12	28	2	-	2	-	-	-	39	12	27
Venäjä – Russia	3 096	1 349	1 747	2 983	1 277	1 706	333	185	148	83	59	24	2 763	1 164	1 599
Muu Eurooppa – Rest of Europe	7	4	3	3	1	2	13	7	6	12	6	6	-6	-3	-3

5.03 Jatkuu

Forts.
Cont.

Lähtö-/tulomaa Utvandrings-/invandringsland From/to country	Maahanmuutto – Invandring – Immigration						Maastamuutto – Utvandring – Emigration						Nettomaahanmuutto Nettoinvandring Net immigration		
	Yhteensä Totalt Total		Sukupuoli Kön Sex		Ulkomaan kansalaisia Utländska medborgare Foreign citizens		Yhteensä Totalt Total		Sukupuoli Kön Sex		Suomen kansalaisia Finska medborgare Finnish citizens		Yhteensä Totalt Total	Sukupuoli – Kön – Sex	
	Miehet Män Men	Naiset Kvinnor Women	Yhteensä Totalt Total	Sukupuoli – Kön – Sex		Miehet Män Men	Naiset Kvinnor Women	Yhteensä Totalt Total	Sukupuoli – Kön – Sex		Miehet Män Men	Naiset Kvinnor Women			
				M	N/K/F				M	N/K/F					
Afrikka – Africa	1 881	1 026	855	1 719	935	784	218	125	93	107	56	51	1 663	901	762
Algeria – Algeria	43	31	12	36	28	8	7	2	5	6	2	4	36	29	7
Angola	30	14	16	29	13	16	1	1	–	–	–	–	29	13	16
Egypti – Egypt	112	79	33	104	73	31	23	15	8	7	2	5	89	64	25
Etelä-Afrikka – South Africa	67	37	30	28	19	9	45	19	26	25	11	14	22	18	4
Etiopia – Ethiopia	152	70	82	147	68	79	7	4	3	1	1	–	145	66	79
Gambia	48	39	9	45	38	7	3	2	1	–	–	–	45	37	8
Ghana	145	90	55	141	88	53	12	10	2	2	2	–	133	80	53
Guinea	10	8	2	9	7	2	–	–	–	–	–	–	10	8	2
Kamerun – Cameroon	48	28	20	48	28	20	2	1	1	–	–	–	46	27	19
Kenia – Kenya	154	81	73	116	54	62	20	9	11	7	3	4	134	72	62
Kongon demokr. tasavalta – The Dem. Rep. of the Congo	135	52	83	135	52	83	–	–	–	–	–	–	135	52	83
Marokko – Morocco	82	45	37	61	31	30	15	12	3	13	10	3	67	33	34
Namibia	11	4	7	5	3	2	3	2	1	3	2	1	8	2	6
Nigeria	152	98	54	151	97	54	8	6	2	1	1	–	144	92	52
Ruanda – Rwanda	176	75	101	171	72	99	2	1	1	1	1	–	174	74	100
Senegal	10	7	3	10	7	3	1	–	1	1	–	1	9	7	2
Somalia	322	163	159	320	161	159	20	11	9	13	7	6	302	152	150
Tansania – Tanzania	59	30	29	51	27	24	9	7	2	4	2	2	50	23	27
Tunisia	41	29	12	41	29	12	19	11	8	9	5	4	22	18	4
Uganda	12	5	7	11	5	6	1	1	–	–	–	–	11	4	7
Muu Afrikka – Rest of Africa	72	41	31	60	35	25	20	11	9	14	7	7	52	30	22
Amerikka – America	1 408	713	695	709	385	324	1 423	727	696	1 067	521	546	–15	–14	–1
Kanada – Canada	127	67	60	59	33	26	210	102	108	168	83	85	–83	–35	–48
USA – United States	861	442	419	324	189	135	1 020	527	493	803	396	407	–159	–85	–74
Argentiina – Argentina	24	10	14	19	8	11	15	10	5	10	5	5	9	–	9
Brasilia – Brazil	109	49	60	82	38	44	81	40	41	25	13	12	28	9	19
Chile	21	12	9	17	10	7	21	8	13	18	6	12	–	4	–4
Costa Rica	10	7	3	6	5	1	2	2	–	–	–	–	8	5	3
Dominikaaninen tasavalta – Do- minican Republic	12	7	5	9	6	3	1	1	–	1	1	–	11	6	5
Ecuador	12	6	6	10	5	5	7	2	5	3	–	3	5	4	1
Kolumbia – Colombia	44	18	26	33	13	20	11	7	4	5	4	1	33	11	22
Kuuba – Cuba	28	17	11	27	16	11	4	3	1	–	–	–	24	14	10
Meksiko – Mexico	62	40	22	53	36	17	29	13	16	18	6	12	33	27	6
Peru	30	8	22	25	5	20	4	3	1	2	1	1	26	5	21
Uruguay	10	3	7	2	–	2	11	5	6	10	4	6	–1	–2	1
Venezuela	15	7	8	14	7	7	–	–	–	–	–	–	15	7	8
Muu Amerikka – Rest of America	43	20	23	29	14	15	7	4	3	4	2	2	36	16	20
Aasia – Asia	6 123	3 131	2 992	5 490	2 758	2 732	1 429	797	632	702	399	303	4 694	2 334	2 360
Afganistan	300	174	126	291	169	122	5	4	1	2	2	–	295	170	125
Arabiemiirikunnat – United Arab Emirates	97	53	44	35	20	15	142	72	70	126	60	66	–45	–19	–26
Azerbaidžan – Azerbaijan	17	9	8	16	8	8	1	1	–	–	–	–	16	8	8
Bahrain	16	10	6	2	2	0	2	1	1	2	1	1	14	9	5
Bangladesh	136	84	52	136	84	52	13	10	3	–	–	–	123	74	49
Filippiinit – Philippines	279	118	161	255	102	153	30	16	14	21	14	7	249	102	147
Georgia	10	5	5	9	4	5	1	1	0	1	1	–	9	4	5
Indonesia	44	17	27	37	13	24	13	8	5	2	2	–	31	9	22
Intia – India	558	314	244	528	298	230	214	132	82	26	13	13	344	182	162
Irak – Iraq	528	353	175	503	341	162	62	37	25	24	12	12	466	316	150
Iran – Islamic Republic of Iran	562	283	279	556	281	275	17	9	8	–	–	–	545	274	271
Israel	54	30	24	32	20	12	53	32	21	44	24	20	1	–2	3

5.03 Jatkuu
Forts.
Cont.

Lähtö-/tulomaa Utvandrings-/invandringsland From/to country	Maahanmuutto – Invandring – Immigration						Maastamuutto – Utvandring – Emigration						Nettomaahanmuutto Nettoinvandring Net immigration		
	Yhteensä Totalt Total	Sukupuoli Kön Sex		Ulkomaa kansalaisia Utländska medborgare Foreign citizens			Yhteensä Totalt Total	Sukupuoli Kön Sex		Suomen kansalaisia Finska medborgare Finnish citizens			Yhteensä Totalt Total	Sukupuoli – Kön – Sex	
		Miehet Män Men	Naiset Kvinnor Women	Yhteensä Totalt Total	Sukupuoli – Kön – Sex M N/K/F			Miehet Män Men	Naiset Kvinnor Women	Yhteensä Totalt Total	Kön – Sex M N/K/F			Miehet Män Men	Naiset Kvinnor Women
	Japani – Japan	135	59	76	113	46	67	111	55	56	43	29	14	24	4
Jemen	13	9	4	13	9	4	–	–	–	–	–	–	13	9	4
Jordania – Jordan	21	10	11	21	10	11	4	–	4	4	–	4	17	10	7
Kazakstan – Kazakhstan	23	8	15	22	7	15	5	3	2	2	2	–	18	5	13
Kiina – China	906	426	480	720	304	416	376	213	163	170	105	65	530	213	317
Kirgisia – Kyrgystan	10	5	5	10	5	5	3	3	–	–	–	–	7	2	5
Korean tasavalta – Rep. of Korea	79	38	41	70	33	37	37	21	16	15	9	6	42	17	25
Libanon – Lebanon	30	17	13	22	12	10	6	2	4	4	1	3	24	15	9
Malesia – Malaysia	48	25	23	30	16	14	37	17	20	24	12	12	11	8	3
Nepal	376	276	100	373	275	98	5	3	2	3	2	1	371	273	98
Pakistan	227	153	74	227	153	74	19	13	6	4	1	3	208	140	68
Saudi-Arabia	20	10	10	12	7	5	16	8	8	15	7	8	4	2	2
Singapore	124	62	62	45	17	28	83	39	44	71	35	36	41	23	18
Sri Lanka	68	29	39	67	28	39	3	3	–	2	2	–	65	26	39
Syyria – Syrian Arab Republic	182	118	64	178	115	63	4	3	1	2	1	1	178	115	63
Thaimaa – Thailand	817	225	592	737	174	563	106	53	53	61	42	19	711	172	539
Uzbekistan	15	12	3	14	11	3	7	7	–	–	–	–	8	5	3
Vietnam – Viet Nam	382	177	205	378	175	203	22	12	10	9	7	2	360	165	195
Muu Aasia – Rest of Asia	46	22	24	38	19	19	32	19	13	25	15	10	14	3	11
Oseania – Oceania	224	108	116	78	50	28	374	164	210	303	122	181	–150	–56	–94
Australia	189	95	94	65	44	21	315	136	179	257	101	156	–126	–41	–85
Uusi-Seelanti – New Zealand	34	13	21	12	6	6	53	24	29	41	17	24	–19	–11	–8
Muu Oseania – Rest of Oceania	1	–	1	1	–	1	6	4	2	5	4	1	–5	–4	–1
Tuntematon – Unknown	411	244	167	198	131	67	312	208	104	40	25	15	99	36	63

5.04 Maahanmuutto kansalaisuuden, syntymämaan ja kielen mukaan 2012
Invandring efter medborgarskap, födelseland och språk 2012
Immigration by citizenship, country of birth and language 2012

Kansalaisuus Medborgarskap Citizenship	Kaikki muuttaneet – Alla invandrare – All immigrants				Suomessa syntyneet – Födda i Finland – Born in Finland				Ulkomailla syntyneet – Födda i utlandet – Born in foreign country			
	Yhteensä Totalt Total	Kieli – Språk – Language			Yhteensä Totalt Total	Kieli – Språk – Language			Yhteensä Totalt Total	Kieli – Språk – Language		
		Suomi Finska Finnish	Ruotsi Svenska Swedish	Muu Annat Other		Suomi Finska Finnish	Ruotsi Svenska Swedish	Muu Annat Other		Suomi Finska Finnish	Ruotsi Svenska Swedish	Muu Annat Other
Yhteensä – Totalt – Total	31 278	6 666	1 355	23 257	6 408	5 455	794	159	24 870	1 211	561	23 098
Eurooppa – Europe	14 404	213	380	13 811	159	112	16	31	14 245	101	364	13 780
EU-maat – EU-countries	10 281	176	379	9 726	146	107	16	23	10 135	69	363	9 703
Suomi – Finland	7 944	6 398	961	585	6 223	5 341	778	104	1 721	1 057	183	481
Alankomaat – Netherlands	91	1	–	90	–	–	–	–	91	1	–	90
Belgia – Belgium	41	–	1	40	1	–	–	1	40	–	1	39
Britannia – United Kingdom	385	–	–	385	3	–	–	3	382	–	–	382
Bulgaria	269	–	–	269	–	–	–	–	269	–	–	269
Espanja – Spain	258	–	1	257	–	–	–	–	258	–	1	257
Irlanti – Ireland	45	–	–	45	–	–	–	–	45	–	–	45
Italia – Italy	218	1	–	217	2	1	–	1	216	–	–	216
Itävalta – Austria	39	–	–	39	–	–	–	–	39	–	–	39
Kreikka – Greece	117	–	–	117	–	–	–	–	117	–	–	117
Kypros – Cyprus	3	–	–	3	–	–	–	–	3	–	–	3
Latvia – Latvia	178	–	–	178	–	–	–	–	178	–	–	178
Liettua – Lithuania	175	–	–	175	–	–	–	–	175	–	–	175
Luxemburg – Luxembourg	1	–	–	1	–	–	–	–	1	–	–	1
Malta	3	–	–	3	–	–	–	–	3	–	–	3
Portugali – Portugal	83	1	–	82	–	–	–	–	83	1	–	82
Puola – Poland	538	–	–	538	–	–	–	–	538	–	–	538
Ranska – France	190	4	–	186	1	1	–	–	189	3	–	186
Romania – Romania	302	–	–	302	–	–	–	–	302	–	–	302
Ruotsi – Sweden	593	162	375	56	122	103	14	5	471	59	361	51
Saksa – Germany	303	2	–	301	3	2	–	1	300	–	–	300
Slovakia	44	–	–	44	–	–	–	–	44	–	–	44
Slovenia	5	–	–	5	–	–	–	–	5	–	–	5
Tanska – Denmark	46	–	2	44	2	–	2	–	44	–	–	44
Tšekki – Czech Republic	62	–	–	62	–	–	–	–	62	–	–	62
Unkari – Hungary	251	–	–	251	–	–	–	–	251	–	–	251
Viro – Estonia	6 041	5	–	6 036	12	–	–	12	6 029	5	–	6 024
Albania	38	–	–	38	1	–	–	1	37	–	–	37
Bosnia ja/and Hertsegovina –	55	–	–	55	1	–	–	1	54	–	–	54
Islanti – Iceland	10	–	–	10	–	–	–	–	10	–	–	10
Kroatia – Croatia	18	–	–	18	–	–	–	–	18	–	–	18
Makedonia – Macedonia	15	–	–	15	–	–	–	–	15	–	–	15
Moldova	11	–	–	11	–	–	–	–	11	–	–	11
Norja – Norway	55	3	1	51	3	3	–	–	52	–	1	51
Serbia	29	–	–	29	–	–	–	–	29	–	–	29
Sveitsi – Switzerland	53	–	–	53	–	–	–	–	53	–	–	53
Turkki – Turkey	409	1	–	408	1	1	–	–	408	–	–	408
Ukraina – Ukraine	333	1	–	332	1	1	–	–	332	–	–	332
Valko-Venäjä – Belarus	43	–	–	43	–	–	–	–	43	–	–	43
Venäjä – Russia	3 050	32	–	3 018	6	–	–	6	3 044	32	–	3 012
Muu Eurooppa – Rest of Europe	4	–	–	4	–	–	–	–	4	–	–	4
Afriikka – Africa	1 914	9	3	1 902	9	1	–	8	1 905	8	3	1 894
Algeria	46	–	–	46	–	–	–	–	46	–	–	46
Angola	28	1	–	27	–	–	–	–	28	1	–	27
Egypti – Egypt	86	–	–	86	–	–	–	–	86	–	–	86
Eritrea	15	–	–	15	–	–	–	–	15	–	–	15
Etelä-Afriikka – South Africa	22	3	1	18	–	–	–	–	22	3	1	18
Etiopia – Ethiopia	111	–	1	110	1	–	–	1	110	–	1	109
Gambia	48	–	–	48	–	–	–	–	48	–	–	48
Ghana	160	1	–	159	1	1	–	–	159	–	–	159
Kamerun – Cameroon	66	1	–	65	–	–	–	–	66	1	–	65
Kenia – Kenya	93	–	–	93	–	–	–	–	93	–	–	93
Kongon demokraattinen tasavalta – The Democratic Republic of the Congo	308	–	–	308	–	–	–	–	308	–	–	308
Marokko – Morocco	81	2	–	79	–	–	–	–	81	2	–	79
Nigeria	200	1	–	199	1	–	–	1	199	1	–	198
Ruanda – Rwanda	13	–	–	13	–	–	–	–	13	–	–	13

5.04 Jatkuu

Forts.

Cont.

Kansalaisuus Medborgarskap Citizenship	Kaikki muuttaneet – Alla invandrare – All immigrants				Suomessa syntyneet – Födda i Finland – Born in Finland				Ulkomailla syntyneet – Födda i utlandet – Born in foreign country			
	Yhteensä Totalt Total	Kieli – Språk – Language			Yhteensä Totalt Total	Kieli – Språk – Language			Yhteensä Totalt Total	Kieli – Språk – Language		
		Suomi Finska Finnish	Ruotsi Svenska Swedish	Muu Annat Other		Suomi Finska Finnish	Ruotsi Svenska Swedish	Muu Annat Other		Suomi Finska Finnish	Ruotsi Svenska Swedish	Muu Annat Other
Senegal	14	–	–	14	–	–	–	–	14	–	–	14
Somalia	445	–	–	445	6	–	–	6	439	–	–	439
Sudan	12	–	–	12	–	–	–	–	12	–	–	12
Tansania – United Rep. of Tanzania	39	–	–	39	–	–	–	–	39	–	–	39
Tunisia	40	–	1	39	–	–	–	–	40	–	1	39
Uganda	11	–	–	11	–	–	–	–	11	–	–	11
Muu Afrikka – Rest of Africa	76	–	–	76	–	–	–	–	76	–	–	76
Amerikka – America	729	3	1	725	–	–	–	–	729	3	1	725
Kanada – Canada	62	–	–	62	–	–	–	–	62	–	–	62
USA – United States	287	–	–	287	–	–	–	–	287	–	–	287
Argentiina	20	–	–	20	–	–	–	–	20	–	–	20
Brasilia – Brazil	82	1	–	81	–	–	–	–	82	1	–	81
Chile	18	–	–	18	–	–	–	–	18	–	–	18
Dominikaaninen tasavalta – Dominican Republic Dominican Republic	11	–	–	11	–	–	–	–	11	–	–	11
Ecuador Dominican Republic	14	–	–	14	–	–	–	–	14	–	–	14
Kolumbia – Colombia Dominican Republic Kuuba – Cuba Dominican Republic	50	1	1	48	–	–	–	–	50	1	1	48
Meksiko – Mexico	30	–	–	30	–	–	–	–	30	–	–	30
Peru	69	–	–	69	–	–	–	–	69	–	–	69
Venezuela	24	–	–	24	–	–	–	–	24	–	–	24
Muu Amerikka – Rest of America	19	–	–	19	–	–	–	–	19	–	–	19
	43	1	–	42	–	–	–	–	43	1	–	42
Aasia – Asia	5 662	34	4	5 624	11	–	–	11	5 651	34	4	5 613
Afganistan – Afghanistan	593	–	–	593	1	–	–	1	592	–	–	592
Azerbaidžan	17	–	–	17	–	–	–	–	17	–	–	17
Bangladesh	154	–	–	154	–	–	–	–	154	–	–	154
Filippiinit – Philippines	290	13	–	277	–	–	–	–	290	13	–	277
Georgia	12	–	–	12	–	–	–	–	12	–	–	12
Indonesia	41	–	–	41	–	–	–	–	41	–	–	41
Intia – India	572	1	–	571	4	–	–	4	568	1	–	567
Irak – Iraq	584	–	1	583	1	–	–	1	583	–	1	582
Iran – Islamic Republic of Iran	333	–	–	333	1	–	–	1	332	–	–	332
Israel	24	–	–	24	–	–	–	–	24	–	–	24
Japani – Japan	110	–	–	110	–	–	–	–	110	–	–	110
Jemen	11	–	–	11	–	–	–	–	11	–	–	11
Kazakstan	22	–	–	22	–	–	–	–	22	–	–	22
Kiina – China	748	14	–	734	2	–	–	2	746	14	–	732
Kirgisia – Kyrgystan	10	–	–	10	–	–	–	–	10	–	–	10
Korean tasavalta – Rep. of Korea	65	–	–	65	–	–	–	–	65	–	–	65
Libanon – Lebanon	16	–	–	16	–	–	–	–	16	–	–	16
Malesia – Malaysia	25	–	–	25	1	–	–	1	24	–	–	24
Myanmar	110	–	–	110	–	–	–	–	110	–	–	110
Nepal	386	–	–	386	–	–	–	–	386	–	–	386
Pakistan	269	–	–	269	–	–	–	–	269	–	–	269
Singapore	13	–	–	13	–	–	–	–	13	–	–	13
Sri Lanka	96	–	–	96	–	–	–	–	96	–	–	96
Syyria – Syrian Arab Republic	150	1	–	149	–	–	–	–	150	1	–	149
Thaimaa – Thailand	589	5	3	581	–	–	–	–	589	5	3	581
Uzbekistan	14	–	–	14	–	–	–	–	14	–	–	14
Vietnam – Viet Nam	379	–	–	379	1	–	–	1	378	–	–	378
Muu Aasia – Rest of Asia	29	–	–	29	–	–	–	–	29	–	–	29
Oseania – Oceania	64	1	–	63	1	1	–	–	63	–	–	63
Australia – Australia	55	1	–	54	1	1	–	–	54	–	–	54
Muu Oseania – Rest of Oceania	9	–	–	9	–	–	–	–	9	–	–	9
Ilman kansalaisuutta/tuntematon – Without nationality and unknown	561	8	6	547	5	–	–	5	556	8	6	542

5.05 Maastamuutto kansalaisuuden, syntymämaan ja kielen mukaan 2012
Utvandring efter medborgarskap, födelseland och språk 2012
Emigration by citizenship, country of birth and language 2012

Kansalaisuus Medborgarskap Citizenship	Kaikki muuttaneet – Alla invandrare – All immigrants				Suomessa syntyneet – Födda i Finland – Born in Finland				Ulkomailla syntyneet – Födda i utlandet – Born in foreign country			
	Yhteensä Totalt Total	Kieli – Språk – Language			Yhteensä Totalt Total	Kieli – Språk – Language			Yhteensä Totalt Total	Kieli – Språk – Language		
		Suomi Finska Finnish	Ruotsi Svenska Swedish	Muu Annat Other		Suomi Finska Finnish	Ruotsi Svenska Swedish	Muu Annat Other		Suomi Finska Finnish	Ruotsi Svenska Swedish	Muu Annat Other
Yhteensä – Totalt – Total	13 845	7 444	1 673	4 728	8 726	6 956	1 320	450	5 119	488	353	4 278
Eurooppa – Europe	2 682	108	267	2 307	164	57	22	85	2 518	51	245	2 222
EU-maat – EU-countries	2 201	103	266	1 832	150	56	22	72	2 051	47	244	1 760
Suomi – Finland	9 619	7 327	1 405	887	8 479	6 892	1 298	289	1 140	435	107	598
Alankomaat – Netherlands	43	–	–	43	1	–	–	1	42	–	–	42
Belgia – Belgium	16	–	–	16	–	–	–	–	16	–	–	16
Britannia – United Kingdom	165	2	2	161	6	1	1	4	159	1	1	157
Bulgaria	16	–	–	16	–	–	–	–	16	–	–	16
Espanja – Spain	43	–	–	43	3	–	–	3	40	–	–	40
Irlanti – Ireland	14	–	–	14	–	–	–	–	14	–	–	14
Italia – Italy	54	–	–	54	1	–	–	1	53	–	–	53
Itävalta – Austria	19	2	–	17	–	–	–	–	19	2	–	17
Kreikka – Greece	20	–	–	20	–	–	–	–	20	–	–	20
Kypros – Cyprus	3	–	–	3	–	–	–	–	3	–	–	3
Latvia – Latvia	46	–	1	45	3	–	1	2	43	–	–	43
Liettua – Lithuania	42	–	–	42	2	–	–	2	40	–	–	40
Luxemburg – Luxembourg	2	–	–	2	–	–	–	–	2	–	–	2
Malta	1	–	–	1	–	–	–	–	1	–	–	1
Portugali – Portugal	21	–	–	21	–	–	–	–	21	–	–	21
Puola – Poland	123	–	–	123	5	–	–	5	118	–	–	118
Ranska – France	110	–	–	110	6	–	–	6	104	–	–	104
Romania	63	–	–	63	2	–	–	2	61	–	–	61
Ruotsi – Sweden	381	97	260	24	78	55	20	3	303	42	240	21
Saksa – Germany	160	–	1	159	14	–	–	14	146	–	1	145
Slovakia	8	–	–	8	–	–	–	–	8	–	–	8
Slovenia	3	–	–	3	–	–	–	–	3	–	–	3
Tanska – Denmark	32	–	2	30	–	–	–	–	32	–	2	30
Tšekki – Czech Republic	18	–	–	18	–	–	–	–	18	–	–	18
Unkari – Hungary	133	–	–	133	8	–	–	8	125	–	–	125
Viro – Estonia	665	2	–	663	21	–	–	21	644	2	–	642
Islanti – Iceland	13	–	–	13	–	–	–	–	13	–	–	13
Norja – Norway	43	–	1	42	1	–	–	1	42	–	1	41
Ent. Serbia ja Montenegro	10	–	–	10	–	–	–	–	10	–	–	10
Sveitsi – Switzerland	13	–	–	13	–	–	–	–	13	–	–	13
Turkki – Turkey	68	–	–	68	1	–	–	1	67	–	–	67
Ukraina – Ukraine	26	–	–	26	–	–	–	–	26	–	–	26
Venäjä – Russia	275	5	–	270	11	1	–	10	264	4	–	260
Muu Eurooppa – Rest of Europe	33	–	–	33	1	–	–	1	32	–	–	32
Afriikka – Africa	178	1	–	177	7	–	–	7	171	1	–	170
Egypti – Egypt	16	–	–	16	1	–	–	1	15	–	–	15
Etelä-Afriikka – South Africa	10	–	–	10	2	–	–	2	8	–	–	8
Etiopia – Ethiopia	13	–	–	13	–	–	–	–	13	–	–	13
Ghana	20	–	–	20	–	–	–	–	20	–	–	20
Kenia – Kenya	14	–	–	14	–	–	–	–	14	–	–	14
Nigeria	29	–	–	29	–	–	–	–	29	–	–	29
Somalia	22	–	–	22	1	–	–	1	21	–	–	21
Tunisia	10	–	–	10	2	–	–	2	8	–	–	8
Muu Afriikka – Rest of Africa	44	1	–	43	1	–	–	1	43	1	–	42
Amerikka – America	248	4	–	244	10	3	–	7	238	1	–	237
Kanada – Canada	21	1	–	20	2	1	–	1	19	–	–	19
USA – United States	180	3	–	177	7	2	–	5	173	1	–	172
Brasilia – Brazil	56	–	–	56	6	–	–	6	50	–	–	50
Meksiko – Mexico	29	–	–	29	4	–	–	4	25	–	–	25
Muu Amerikka – Rest of America	47	–	–	47	1	–	–	1	46	–	–	46

5.05 Jatkuu

Forts.
Cont.

Kansalaisuus Medborgarskap Citizenship	Kaikki muuttaneet – Alla invandrare – All immigrants				Suomessa syntyneet – Födda i Finland – Born in Finland				Ulkomailta syntyneet – Födda i utlandet – Born in foreign country			
	Yhteensä Totalt Total	Kieli – Språk – Language			Yhteensä Totalt Total	Kieli – Språk – Language			Yhteensä Totalt Total	Kieli – Språk – Language		
		Suomi Finska Finnish	Ruotsi Svenska Swedish	Muu Annat Other		Suomi Finska Finnish	Ruotsi Svenska Swedish	Muu Annat Other		Suomi Finska Finnish	Ruotsi Svenska Swedish	Muu Annat Other
Aasia – Asia	942	–	1	941	36	–	–	36	906	–	1	905
Bangladesh	16	–	–	16	1	–	–	1	15	–	–	15
Filippiinit – Philippines	22	–	–	22	–	–	–	–	22	–	–	22
Indonesia	11	–	–	11	2	–	–	2	9	–	–	9
Intia – India	296	–	–	296	15	–	–	15	281	–	–	281
Irak – Iraq	50	–	–	50	6	–	–	6	44	–	–	44
Iran – Iran, Islamic Rep. of	35	–	1	34	1	–	–	1	34	–	1	33
Israel	14	–	–	14	–	–	–	–	14	–	–	14
Japani – Japan	75	–	–	75	5	–	–	5	70	–	–	70
Kiina – China	240	–	–	240	1	–	–	1	239	–	–	239
Korean tasavalta – Korea, Rep. of Korea	24	–	–	24	1	–	–	1	23	–	–	23
Pakistan	32	–	–	32	1	–	–	1	31	–	–	31
Singapore	11	–	–	11	–	–	–	–	11	–	–	11
Thaimaa – Thailand	43	–	–	43	2	–	–	2	41	–	–	41
Vietnam – Viet Nam	17	–	–	17	–	–	–	–	17	–	–	17
Muu Aasia – Rest of Asia	56	–	–	56	1	–	–	1	55	–	–	55
Oseania – Oceania	53	4	–	49	8	4	–	4	45	–	–	45
Australia – Australia	46	4	–	42	8	4	–	4	38	–	–	38
Muu Oseania – Rest of Oceania	7	–	–	7	–	–	–	–	7	–	–	7
Ilman kansalaisuutta tai tuntematon – Without nationality and unknown	38	–	–	38	12	–	–	12	26	–	–	26

5.06 Maahan- ja maastamuutto iän, kielen ja sukupuolen mukaan 2012

In- och utvandring efter ålder, språk och kön 2012

Immigration and emigration by age, language and sex 2012

Ikä Ålder Age	Kaikki muuttaneet – Alla in- och utvandrare – All immigrants and emigrants											
	Yhteensä Totalt Total	Miehet Män Males	Naiset Kvinnor Females	Kieli – Språk – Language								
				Suomi – Finska – Finnish			Ruotsi – Svenska – Swedish			Muu – Annat – Other		
				Yht./Tot.	M	N/K/F	Yht./Tot.	M	N/K/F	Yht./Tot.	M	N/K/F
Maahanmuutto – Invandring – Immigration												
Yhteensä – Totalt – Total	31 278	16 100	15 178	6 666	3 278	3 388	1 355	665	690	23 257	12 157	11 100
0–4	2 666	1 441	1 225	851	483	368	131	58	73	1 684	900	784
5–9	1 704	850	854	400	199	201	44	19	25	1 260	632	628
10–14	1 412	718	694	215	115	100	34	14	20	1 163	589	574
15–19	1 893	965	928	317	152	165	67	31	36	1 509	782	727
20–24	4 600	2 142	2 458	691	248	443	322	128	194	3 587	1 766	1 821
25–29	5 467	2 869	2 598	751	304	447	224	109	115	4 492	2 456	2 036
30–34	4 067	2 190	1 877	754	357	397	126	67	59	3 187	1 766	1 421
35–39	2 973	1 646	1 327	616	324	292	99	58	41	2 258	1 264	994
40–44	2 015	1 064	951	427	239	188	61	37	24	1 527	788	739
45–49	1 480	745	735	352	183	169	52	37	15	1 076	525	551
50–54	1 021	513	508	280	159	121	35	20	15	706	334	372
55–59	707	325	382	241	129	112	35	17	18	431	179	252
60–64	493	252	241	238	137	101	44	24	20	211	91	120
65–69	348	182	166	235	116	119	34	24	10	79	42	37
70–	432	198	234	298	133	165	47	22	25	87	43	44
Maastamuutto – Utvandring – Emigration												
Yhteensä – Totalt – Total	13 845	6 842	7 003	7 444	3 328	4 116	1 673	801	872	4 728	2 713	2 015
0–4	934	481	453	557	289	268	90	45	45	287	147	140
5–9	706	360	346	418	208	210	49	27	22	239	125	114
10–14	464	225	239	263	121	142	54	20	34	147	84	63
15–19	713	257	456	374	122	252	196	68	128	143	67	76
20–24	1 899	740	1 159	1 072	357	715	391	170	221	436	213	223
25–29	2 398	1 057	1 341	1 247	470	777	295	128	167	856	459	397
30–34	2 008	1 033	975	1 012	453	559	171	93	78	825	487	338
35–39	1 507	834	673	765	373	392	124	72	52	618	389	229
40–44	947	549	398	443	225	218	75	49	26	429	275	154
45–49	748	452	296	392	212	180	63	42	21	293	198	95
50–54	477	280	197	260	144	116	37	17	20	180	119	61
55–59	348	197	151	205	117	88	37	17	20	106	63	43
60–64	302	170	132	189	110	79	39	24	15	74	36	38
65–69	214	119	95	134	73	61	28	16	12	52	30	22
70–	180	88	92	113	54	59	24	13	11	43	21	22

5.07 Maahan-, maasta- ja nettomaahanmuutto iän, kansalaisuuden, kielen ja sukupuolen mukaan 2012
In- och utvandring efter ålder, medborgarskap, språk och kön 2012
Immigration and emigration by age, citizenship, language and sex 2012

Ikä Ålder Age	Suomen kansalaisia – Finska medborgare – Finnish citizens						Ulkomaisten kansalaisia – Utländska medborgare – Foreign citizens					
	Yhteensä Totalt Total	Miehet Män Males	Naiset Kvinnor Females	Kieli – Språk – Language			Yhteensä Totalt Total	Miehet Män Males	Naiset Kvinnor Females	Kieli – Språk – Language		
				Suomi Finska Finnish	Ruotsi Svenska Swedish	Muu Annat Other				Suomi Finska Finnish	Ruotsi Svenska Swedish	Muu Annat Other
Maahanmuutto – Invandring – Immigration												
Yhteensä – Totalt – Total	7 944	3 868	4 076	6 398	961	585	23 334	12 232	11 102	268	394	22 672
0–4	1 068	586	482	789	108	171	1 598	855	743	62	23	1 513
5–9	484	248	236	392	34	58	1 220	602	618	8	10	1 202
10–14	266	139	127	211	24	31	1 146	579	567	4	10	1 132
15–19	409	186	223	310	46	53	1 484	779	705	7	21	1 456
20–24	977	352	625	681	230	66	3 623	1 790	1 833	10	92	3 521
25–29	937	385	552	735	159	43	4 530	2 484	2 046	16	65	4 449
30–34	861	405	456	735	87	39	3 206	1 785	1 421	19	39	3 148
35–39	707	362	345	604	69	34	2 266	1 284	982	12	30	2 224
40–44	476	262	214	417	33	26	1 539	802	737	10	28	1 501
45–49	393	211	182	334	32	27	1 087	534	553	18	20	1 049
50–54	301	174	127	267	22	12	720	339	381	13	13	694
55–59	248	133	115	223	19	6	459	192	267	18	16	425
60–64	265	151	114	225	31	9	228	101	127	13	13	202
65–69	249	137	112	216	27	6	99	45	54	19	7	73
70–74	132	73	59	115	15	2	61	30	31	19	2	40
75 –	171	64	107	144	25	2	68	31	37	20	5	43
Maastamuutto – Utvandring – Emigration												
Yhteensä – Totalt – Total	9 619	4 310	5 309	7 327	1 405	887	4 226	2 532	1 694	117	268	3 841
0–4	727	374	353	555	79	93	207	107	100	2	11	194
5–9	545	271	274	415	45	85	161	89	72	3	4	154
10–14	378	177	201	261	49	68	86	48	38	2	5	79
15–19	615	212	403	368	182	65	98	45	53	6	14	78
20–24	1 511	532	979	1 057	342	112	388	208	180	15	49	324
25–29	1 589	609	980	1 239	250	100	809	448	361	8	45	756
30–34	1 229	546	683	1 000	136	93	779	487	292	12	35	732
35–39	922	448	474	757	100	65	585	386	199	8	24	553
40–44	561	294	267	436	55	70	386	255	131	7	20	359
45–49	494	274	220	379	53	62	254	178	76	13	10	231
50–54	315	169	146	254	32	29	162	111	51	6	5	151
55–59	243	133	110	197	28	18	105	64	41	8	9	88
60–64	219	126	93	183	22	14	83	44	39	6	17	60
65–69	152	87	65	129	13	10	62	32	30	5	15	42
70–74	67	37	30	58	7	2	23	12	11	4	2	17
75 –	52	21	31	39	12	1	38	18	20	12	3	23
Nettomaahanmuutto – Nettoinvandring – Net migration												
Yhteensä – Totalt – Total	–1 675	–442	–1 233	–929	–444	–302	19 108	9 700	9 408	151	126	18 831
0–4	341	212	129	234	29	78	1 391	748	643	60	12	1 319
5–9	–61	–23	–38	–23	–11	–27	1 059	513	546	5	6	1 048
10–14	–112	–38	–74	–50	–25	–37	1 060	531	529	2	5	1 053
15–19	–206	–26	–180	–58	–136	–12	1 386	734	652	1	7	1 378
20–24	–534	–180	–354	–376	–112	–46	3 235	1 582	1 653	–5	43	3 197
25–29	–652	–224	–428	–504	–91	–57	3 721	2 036	1 685	8	20	3 693
30–34	–368	–141	–227	–265	–49	–54	2 427	1 298	1 129	7	4	2 416
35–39	–215	–86	–129	–153	–31	–31	1 681	898	783	4	6	1 671
40–44	–85	–32	–53	–19	–22	–44	1 153	547	606	3	8	1 142
45–49	–101	–63	–38	–45	–21	–35	833	356	477	5	10	818
50–54	–14	5	–19	13	–10	–17	558	228	330	7	8	543
55–59	5	–	5	26	–9	–12	354	128	226	10	7	337
60–64	46	25	21	42	9	–5	145	57	88	7	–4	142
65–69	97	50	47	87	14	–4	37	13	24	14	–8	31
70–74	65	36	29	57	8	–	38	18	20	15	–	23
75 –	119	43	76	105	13	1	30	13	17	8	2	20

5.08 Maahanmuutto muista EU-maista iän, kansalaisuuden, siviilisäädyn ja sukupuolen mukaan 2012
Invandring från övriga EU-länder efter ålder, medborgarskap, civilstånd och kön 2012
Immigration from other EU-countries by age, citizenship, marital status and sex 2012

Ikä Ålder Age	Kaikki muuttaneet Alla invandrare All immigrants	Suomen kansalaiset – Finska medborgare – Finnish citizens					Ulkomaiden kansalaiset – Utländska medborgare – Foreign citizens				
		Yhteensä Totalt Total	Siviilisääty – Civilstånd – Marital status				Yhteensä Totalt Total	Siviilisääty – Civilstånd – Marital status			
			Naimattomat Ogifta Single	Naimisissa Giffta Married	Lesket ja eronneet ¹⁾ Änk., änk. och fränskilda ¹⁾ Widowed and divorced ¹⁾	Parisuhte Partnerskap Registered partnership		Naimattomat Ogifta Single	Naimisissa Giffta Married	Lesket ja eronneet ¹⁾ Änk., änk. och fränskilda ¹⁾ Widowed and divorced ¹⁾	Parisuhte Partnerskap Registered partnership

Molemmat sukupuolet – Båda könen – Both sexes

Yhteensä – Totalt – Total	16 341	5 377	3 506	1 326	537	8	10 964	9 162	1 668	130	4
0–4	1 328	513	513	–	–	–	815	815	–	–	–
5–9	860	287	287	–	–	–	573	573	–	–	–
10–14	601	145	145	–	–	–	456	456	–	–	–
15–19	653	281	281	–	–	–	372	354	18	–	–
20–24	2 291	797	767	26	4	–	1 494	1 358	134	2	–
25–29	2 662	740	621	103	16	–	1 922	1 612	305	5	–
30–34	2 226	627	373	236	17	1	1 599	1 199	384	15	1
35–39	1 663	467	201	230	34	2	1 196	887	291	16	2
40–44	1 225	294	104	142	45	3	931	692	219	19	1
45–49	933	252	61	135	56	–	681	536	124	21	–
50–54	643	196	46	74	76	–	447	361	75	11	–
55–59	447	169	35	70	63	1	278	214	50	14	–
60–64	295	196	35	92	69	–	99	66	29	4	–
65–69	250	203	29	102	71	1	47	18	21	8	–
70–74	131	109	4	70	35	–	22	4	10	8	–
75–	133	101	4	46	51	–	32	17	8	7	–

Miehet – Män – Males

Yhteensä – Totalt – Total	8 599	2 557	1 637	635	282	3	6 042	5 226	751	62	3
0–4	692	264	264	–	–	–	428	428	–	–	–
5–9	420	140	140	–	–	–	280	280	–	–	–
10–14	313	74	74	–	–	–	239	239	–	–	–
15–19	320	130	130	–	–	–	190	187	3	–	–
20–24	996	280	271	8	1	–	716	681	34	1	–
25–29	1 401	306	266	35	5	–	1 095	979	116	–	–
30–34	1 302	296	189	100	7	–	1 006	809	190	7	–
35–39	993	237	109	108	18	2	756	601	146	7	2
40–44	695	155	62	68	25	–	540	431	99	9	1
45–49	506	140	40	67	33	–	366	300	57	9	–
50–54	328	115	31	39	45	–	213	167	38	8	–
55–59	208	91	17	35	38	1	117	88	23	6	–
60–64	158	112	25	47	40	–	46	23	19	4	–
65–69	135	114	16	59	39	–	21	6	13	2	–
70–74	76	63	2	42	19	–	13	2	8	3	–
75–	56	40	1	27	12	–	16	5	5	6	–

Naiset – Kvinnor – Females

Yhteensä – Totalt – Total	7 742	2 820	1 869	691	255	5	4 922	3 936	917	68	1
0–4	636	249	249	–	–	–	387	387	–	–	–
5–9	440	147	147	–	–	–	293	293	–	–	–
10–14	288	71	71	–	–	–	217	217	–	–	–
15–19	333	151	151	–	–	–	182	167	15	–	–
20–24	1 295	517	496	18	3	–	778	677	100	1	–
25–29	1 261	434	355	68	11	–	827	633	189	5	–
30–34	924	331	184	136	10	1	593	390	194	8	1
35–39	670	230	92	122	16	–	440	286	145	9	–
40–44	530	139	42	74	20	3	391	261	120	10	–
45–49	427	112	21	68	23	–	315	236	67	12	–
50–54	315	81	15	35	31	–	234	194	37	3	–
55–59	239	78	18	35	25	–	161	126	27	8	–
60–64	137	84	10	45	29	–	53	43	10	–	–
65–69	115	89	13	43	32	1	26	12	8	6	–
70–74	55	46	2	28	16	–	9	2	2	5	–
75–	77	61	3	19	39	–	16	12	3	1	–

1) Sis. purkautuneet rekisteröidyt parisuhteet – Inkl. upplösta registrerade partnerskap – Incl. dissolved registered partnerships.

5.09 Maastamuutto muihin EU-maihin iän, kansalaisuuden, siviilisäädyn ja sukupuolen mukaan 2012
Utvandring till övriga EU-länder efter ålder, medborgarskap, civilstånd och kön 2012
Emigration to other EU-countries by age, citizenship, marital status and sex 2012

Ikä Ålder Age	Kaikki muuttaneet Alla invandrare All immigrants	Suomen kansalaiset – Finska medborgare – Finnish citizens					Ulkomaiden kansalaiset – Utländska medborgare – Foreign citizens				
		Yhteensä Totalt Total	Siviilisääty – Civilstånd – Marital status				Yhteensä Totalt Total	Siviilisääty – Civilstånd – Marital status			
			Naimattomat Ogifta Single	Naimisissa Giftna Married	Lesket ja eronneet ¹⁾ Änk., änk. och fränskilda ¹⁾ Widowed and divorced ¹⁾	Parisuhte Partnerskap Registered partnership		Naimattomat Ogifta Single	Naimisissa Giftna Married	Lesket ja eronneet ¹⁾ Änk., änk. och fränskilda ¹⁾ Widowed and divorced ¹⁾	Parisuhte Partnerskap Registered partnership

Molemmat sukupuolet – Båda könen – Both sexes

Yhteensä – Totalt – Total	8 714	6 498	4 577	1 383	515	23	2 216	1 563	517	131	5
0–4	531	422	422	–	–	–	109	109	–	–	–
5–9	336	263	263	–	–	–	73	73	–	–	–
10–14	254	212	212	–	–	–	42	42	–	–	–
15–19	531	475	473	2	–	–	56	54	2	–	–
20–24	1 489	1 257	1 213	39	5	–	232	219	10	2	1
25–29	1 572	1 173	996	150	27	–	399	333	61	5	–
30–34	1 176	794	504	251	37	2	382	274	97	11	–
35–39	814	526	226	246	51	3	288	149	120	16	3
40–44	513	319	103	157	53	6	194	104	69	20	1
45–49	442	296	80	155	58	3	146	79	46	21	–
50–54	304	207	39	101	62	5	97	52	34	11	–
55–59	223	160	22	72	65	1	63	39	15	9	–
60–64	243	184	12	95	76	1	59	23	24	12	–
65–69	167	122	11	61	48	2	45	8	25	12	–
70–74	60	49	–	37	12	–	11	1	5	5	–
75–	59	39	1	17	21	–	20	4	9	7	–

Miehet – Män – Males

Yhteensä – Totalt – Total	4 116	2 748	1 827	661	246	14	1 368	1 007	289	69	3
0–4	264	203	203	–	–	–	61	61	–	–	–
5–9	178	132	132	–	–	–	46	46	–	–	–
10–14	121	97	97	–	–	–	24	24	–	–	–
15–19	174	149	149	–	–	–	25	25	–	–	–
20–24	538	418	403	15	–	–	120	115	4	–	1
25–29	653	430	376	47	7	–	223	201	20	2	–
30–34	577	328	204	107	16	1	249	205	40	4	–
35–39	444	243	107	110	24	2	201	114	76	10	1
40–44	301	166	53	84	26	3	135	80	42	12	1
45–49	267	164	53	85	23	3	103	59	30	14	–
50–54	178	111	21	56	29	5	67	35	24	8	–
55–59	129	89	13	40	36	–	40	25	12	3	–
60–64	138	105	7	56	42	–	33	12	13	8	–
65–69	94	68	9	30	29	–	26	4	18	4	–
70–74	35	29	–	21	8	–	6	–	4	2	–
75–	25	16	–	10	6	–	9	1	6	2	–

Naiset – Kvinnor – Females

Yhteensä – Totalt – Total	4 598	3 750	2 750	722	269	9	848	556	228	62	2
0–4	267	219	219	–	–	–	48	48	–	–	–
5–9	158	131	131	–	–	–	27	27	–	–	–
10–14	133	115	115	–	–	–	18	18	–	–	–
15–19	357	326	324	2	–	–	31	29	2	–	–
20–24	951	839	810	24	5	–	112	104	6	2	–
25–29	919	743	620	103	20	–	176	132	41	3	–
30–34	599	466	300	144	21	1	133	69	57	7	–
35–39	370	283	119	136	27	1	87	35	44	6	2
40–44	212	153	50	73	27	3	59	24	27	8	–
45–49	175	132	27	70	35	–	43	20	16	7	–
50–54	126	96	18	45	33	–	30	17	10	3	–
55–59	94	71	9	32	29	1	23	14	3	6	–
60–64	105	79	5	39	34	1	26	11	11	4	–
65–69	73	54	2	31	19	2	19	4	7	8	–
70–74	25	20	–	16	4	–	5	1	1	3	–
75–	34	23	1	7	15	–	11	3	3	5	–

1) Sis. purkautuneet rekisteröidyt parisuhteet – Inkl. upplösta registrerade partnerskap – Incl. dissolved registered partnerships.

5.10 Maahanmuutto Pohjoismaista iän, kansalaisuuden, siviilisäädyn ja sukupuolen mukaan 2012
Invandring från de nordiska länderna efter ålder, medborgarskap, civilstånd och kön 2012
Immigration from Nordic countries by age, citizenship, marital status and sex 2012

Ikä Ålder Age	Kaikki muuttaneet Alla invandrare All immigrants	Suomen kansalaiset – Finska medborgare – Finnish citizens					Ulkomaisten kansalaiset – Utländska medborgare – Foreign citizens				
		Yhteensä Totalt Total	Siviilisääty – Civilstånd – Marital status				Yhteensä Totalt Total	Siviilisääty – Civilstånd – Marital status			
			Naimattomat Ogifta Single	Naimisissa Giffta Married	Lesket ja eronneet ¹⁾ Änk., änk. och fränskilda ¹⁾ Widowed and divorced ¹⁾	Parisuhde Partnerskap Registered partnership		Naimattomat Ogifta Single	Naimisissa Giffta Married	Lesket ja eronneet ¹⁾ Änk., änk. och fränskilda ¹⁾ Widowed and divorced ¹⁾	Parisuhde Partnerskap Registered partnership

Molemmat sukupuolet – Båda könen – Both sexes

Yhteensä – Totalt – Total	3 692	2 829	1 954	544	330	1	863	660	159	44	–
0–14	480	406	406	–	–	–	74	74	–	–	–
15–24	908	716	691	24	1	–	192	175	17	–	–
25–44	1 473	1 068	700	308	59	1	405	314	85	6	–
45–64	593	452	122	149	181	–	141	85	38	18	–
65 –	238	187	35	63	89	–	51	12	19	20	–

Miehet – Män – Males

Yhteensä – Totalt – Total	1 876	1 355	900	287	167	1	521	415	83	23	–
0–14	241	207	207	–	–	–	34	34	–	–	–
15–24	354	258	248	9	1	–	96	91	5	–	–
25–44	801	522	342	150	29	1	279	225	51	3	–
45–64	356	269	84	89	96	–	87	59	18	10	–
65 –	124	99	19	39	41	–	25	6	9	10	–

Naiset – Kvinnor – Females

Yhteensä – Totalt – Total	1 816	1 474	1 054	257	163	–	342	245	76	21	–
0–14	239	199	199	–	–	–	40	40	–	–	–
15–24	554	458	443	15	–	–	96	84	12	–	–
25–44	672	546	358	158	30	–	126	89	34	3	–
45–64	237	183	38	60	85	–	54	26	20	8	–
65 –	114	88	16	24	48	–	26	6	10	10	–

1) Sis. purkautuneet rekisteröidyt parisuhteet – Inkl. upplösta registrerade partnerskap – Incl. dissolved registered partnerships.

5.11 Maastamuutto Pohjoismaihin iän, kansalaisuuden, siviilisäädyn ja sukupuolen mukaan 2012
Utvandring till de nordiska länderna efter ålder, medborgarskap, civilstånd och kön 2012
Emigration to Nordic countries by age, citizenship, marital status and sex 2012

Ikä Ålder Age	Kaikki muuttaneet Alla invandrare All immigrants	Suomen kansalaiset – Finska medborgare – Finnish citizens					Ulkomaisten kansalaiset – Utländska medborgare – Foreign citizens				
		Yhteensä Totalt Total	Siviilisääty – Civilstånd – Marital status				Yhteensä Totalt Total	Siviilisääty – Civilstånd – Marital status			
			Naimattomat Ogifta Single	Naimisissa Giffta Married	Lesket ja eronneet ¹⁾ Änk., änk. och fränskilda ¹⁾ Widowed and divorced ¹⁾	Parisuhde Partnerskap Registered partnership		Naimattomat Ogifta Single	Naimisissa Giffta Married	Lesket ja eronneet ¹⁾ Änk., änk. och fränskilda ¹⁾ Widowed and divorced ¹⁾	Parisuhde Partnerskap Registered partnership

Molemmat sukupuolet – Båda könen – Both sexes

Yhteensä – Totalt – Total	3 673	3 104	2 355	500	241	8	569	369	133	66	1
0–14	420	376	376	–	–	–	44	44	–	–	–
15–24	1 237	1 114	1 074	37	3	–	123	114	7	1	1
25–44	1 495	1 219	818	308	89	4	276	185	72	19	–
45–64	423	334	80	133	117	4	89	23	32	34	–
65 –	98	61	7	22	32	–	37	3	22	12	–

Miehet – Män – Males

Yhteensä – Totalt – Total	1 688	1 351	987	251	109	4	337	219	81	36	1
0–14	213	189	189	–	–	–	24	24	–	–	–
15–24	446	390	375	15	–	–	56	53	2	–	1
25–44	735	558	364	150	43	1	177	126	40	11	–
45–64	247	187	54	76	54	3	60	15	24	21	–
65 –	47	27	5	10	12	–	20	1	15	4	–

Naiset – Kvinnor – Females

Yhteensä – Totalt – Total	1 985	1 753	1 368	249	132	4	232	150	52	30	–
0–14	207	187	187	–	–	–	20	20	–	–	–
15–24	791	724	699	22	3	–	67	61	5	1	–
25–44	760	661	454	158	46	3	99	59	32	8	–
45–64	176	147	26	57	63	1	29	8	8	13	–
65 –	51	34	2	12	20	–	17	2	7	8	–

1) Sis. purkautuneet rekisteröidyt parisuhteet – Inkl. upplösta registrerade partnerskap – Incl. dissolved registered partnerships.

5.12 Maahanmuutto siviilisäädyn, sukupuolen, kaupunkimaisuuden ¹⁾ ja maakunnan mukaan 2012
Invandring efter civilstånd, kön, urbaniseringsgrad ¹⁾ och landskap 2012
Immigration by marital status, sex, degree of urbanisation ¹⁾ and region 2012

Maakunta Landskapet Region	Yhteensä Totalt Total	Sukupuoli – Kön – Sex		Siviilisäätö – Civilstånd – Marital status								
		Miehet Män Males	Naiset Kvinnor Females	Naimattomat – Ogifte – Single			Naimisissa ²⁾ Gifte ²⁾ – Married ²⁾			Lesket ja eronneet ²⁾ – Änkor/ änklingar och frånskilda ²⁾ – Widowed and divorced ²⁾		
				Yht./Tot.	M	N/K/F	Yht./Tot.	M	N/K/F	Yht./Tot.	M	N/K/F
Koko maa – Hela landet – Whole country . . .	31 278	16 100	15 178	22 189	12 313	9 876	8 088	3 345	4 743	1 001	442	559
Kaupunkimaiset kunnat – Urbana kommuner – Urban municipalities	25 942	13 448	12 494	18 513	10 316	8 197	6 706	2 823	3 883	723	309	414
Taajaan asutut kunnat – Tätortskommuner – Semi-urban municipalities	2 472	1 199	1 273	1 653	882	771	699	260	439	120	57	63
Maaseutumaiset kunnat – Landsbygdskommuner – Rural municipalities	2 864	1 453	1 411	2 023	1 115	908	683	262	421	158	76	82
Uusimaa – Nyland	14 579	7 507	7 072	10 532	5 760	4 772	3 684	1 573	2 111	363	174	189
Varsinais-Suomi – Egentliga Finland	2 378	1 233	1 145	1 631	917	714	653	275	378	94	41	53
Satakunta	753	387	366	499	282	217	237	99	138	17	6	11
Kanta-Häme – Egentliga Tavastland	738	418	320	530	339	191	195	74	121	13	5	8
Pirkanmaa – Birkaland	2 032	1 065	967	1 388	796	592	570	238	332	74	31	43
Päijät-Häme – Päijänne-Tavastland	757	336	421	496	235	261	232	90	142	29	11	18
Kymenlaakso – Kymmenedalen	971	480	491	677	362	315	263	103	160	31	15	16
Etelä-Karjala – Södra Karelen	682	338	344	495	270	225	171	60	111	16	8	8
Etelä-Savo – Södra Savolax	532	248	284	353	183	170	160	53	107	19	12	7
Pohjois-Savo – Norra Savolax	810	431	379	541	317	224	241	99	142	28	15	13
Pohjois-Karjala – Norra Karelen	573	276	297	388	220	168	166	51	115	19	5	14
Keski-Suomi – Mellersta Finland	903	463	440	589	322	267	279	125	154	35	16	19
Etelä-Pohjanmaa – Södra Österbotten	611	327	284	457	268	189	139	49	90	15	10	5
Pohjanmaa – Österbotten	1 621	852	769	1 177	682	495	386	153	233	58	17	41
Keski-Pohjanmaa – Mellersta Österbotten	220	123	97	155	98	57	52	21	31	13	4	9
Pohjois-Pohjanmaa – Norra Österbotten	1 391	719	672	995	556	439	321	135	186	75	28	47
Kainuu – Kajanaland	282	151	131	195	116	79	75	31	44	12	4	8
Lappi – Lappland	913	498	415	636	367	269	200	95	105	77	36	41
Ahvenanmaa – Åland	532	248	284	455	223	232	64	21	43	13	4	9

1) Tilastollinen kuntaryhitys 2013 – Statistisk kommungruppering 2013 – Statistical grouping of municipalities 2013.

2) Ml. rekisteröidyt parisuhteet – Inkl. registrerat partnerskap – Incl. registered partnership.

Aluejako 1.1.2013 – Områdesindelning 1.1.2013 – Regional division 1.1.2013.

5.13 Maastamuutto siviilisäädyn, sukupuolen, kaupunkimaisuuden ¹⁾ ja maakunnan mukaan 2012
Utvandring efter civilstånd, kön, urbaniseringsgrad ¹⁾ och landskap 2012
Emigration by marital status, sex, degree of urbanisation ¹⁾ and region 2012

Maakunta Landskapet Region	Yhteensä Totalt Total	Sukupuoli – Kön – Sex		Siviilisääty – Civilstånd – Marital status								
		Miehet Män Males	Naiset Kvinnor Females	Naimattomat – Ogifta – Single			Naimisissa ²⁾ – Giftna ²⁾ – Married ²⁾			Lesket ja eronneet ²⁾ – Änkor/ änklingar och frångilda ²⁾ – Widowed and divorced ²⁾		
				Yht./Tot.	M	N/K/F	Yht./Tot.	M	N/K/F	Yht./Tot.	M	N/K/F
Koko maa – Hela landet – Whole country	13 845	6 842	7 003	9 033	4 450	4 583	3 850	1 902	1 948	962	490	472
Kaupunkimaiset kunnat – Urbana kommuner – Urban municipalities	11 539	5 707	5 832	7 507	3 701	3 806	3 277	1 628	1 649	755	378	377
Taajaan asutut kunnat – Tätortskommuner – Semi-urban municipalities	1 153	572	581	737	373	364	305	142	163	111	57	54
Maaseutumaiset kunnat – Landsbygdskommuner – Rural municipalities	1 153	563	590	789	376	413	268	132	136	96	55	41
Uusimaa – Nyland	6 721	3 309	3 412	4 214	2 054	2 160	2 073	1 036	1 037	434	219	215
Varsinais-Suomi – Egentliga Finland	1 101	524	577	716	324	392	291	149	142	94	51	43
Satakunta	247	122	125	164	77	87	69	37	32	14	8	6
Kanta-Häme – Egentliga Tavastland	178	92	86	120	60	60	42	20	22	16	12	4
Pirkanmaa – Birkaland	1 091	553	538	709	359	350	295	145	150	87	49	38
Päijät-Häme – Päijänne-Tavastland	319	131	188	191	80	111	95	42	53	33	9	24
Kymenlaakso – Kymmenedalen	287	157	130	182	101	81	89	46	43	16	10	6
Etelä-Karjala – Södra Karelen	238	122	116	133	67	66	82	42	40	23	13	10
Etelä-Savo – Södra Savolax	128	56	72	76	40	36	46	15	31	6	1	5
Pohjois-Savo – Norra Savolax	224	113	111	147	74	73	61	32	29	16	7	9
Pohjois-Karjala – Norra Karelen	172	74	98	111	54	57	52	18	34	9	2	7
Keski-Suomi – Mellersta Finland	382	182	200	269	126	143	90	44	46	23	12	11
Etelä-Pohjanmaa – Södra Österbotten	174	109	65	135	90	45	28	12	16	11	7	4
Pohjanmaa – Österbotten	886	458	428	658	341	317	190	99	91	38	18	20
Keski-Pohjanmaa – Mellersta Österbotten	84	37	47	60	27	33	18	6	12	6	4	2
Pohjois-Pohjanmaa – Norra Österbotten	716	382	334	466	254	212	192	97	95	58	31	27
Kainuu – Kajanaland	63	28	35	40	18	22	21	9	12	2	1	1
Lappi – Lappland	378	174	204	255	114	141	73	35	38	50	25	25
Ahvenanmaa – Åland	456	219	237	387	190	197	43	18	25	26	11	15

1) Tilastollinen kuntaryhitys 2013 – Statistisk kommungruppering 2013 – Statistical grouping of municipalities 2013.

2) Ml. rekisteröidyt parisuhteet – Inkl. registrerat partnerskap – Incl. registered partnership.

Aluejako 1.1.2013 – Områdesindelning 1.1.2013 – Regional division 1.1.2013.

5.14 15-vuotiaiden ja sitä vanhempien Suomen kansalaisten maahanmuutto lähtömaan ja koulutusasteen mukaan 2012
Invandring av finska medborgare (15 åriga eller äldre) efter utvandringsland och utbildningsnivå 2012
Immigration of Finnish citizens (aged 15 or over) by country of exit and educational level 2012

Lähtömaa Utvandringsland Country of exit	Yhteensä Totalt Total	Perusaste tai tuntematon Grundnivå eller okänd Basic education or unknown	Perusasteen jälkeinen koulutusaste – Utbildningsnivå efter grundnivå – Level of education after basic education				
			Keskiaste Mellannivå Upper secondary education	Alin korkea-aste Lägsta högre nivå First stage of tertiary education	Alempi korkea- kouluste Lägre högskolenivå Lower level of upper education	Ylempi korkea- kouluste Högre högskolenivå Higher level of upper education	Tutkijakoulutusaste Forskarutbildningsnivå Second stage of tertiary education
Maahanmuutto – Invandring – Immigration							
Yhteensä – Totalt – Total . . .	6 126	1 748	2 142	373	802	922	139
Eurooppa – Europe	4 980	1 381	1 879	296	657	659	108
EU-maat yhteensä –							
<i>EU-countries total</i>	<i>4 432</i>	<i>1 279</i>	<i>1 664</i>	<i>256</i>	<i>574</i>	<i>562</i>	<i>97</i>
Alankomaat – <i>Netherlands</i>	107	16	44	3	22	16	6
Belgia – <i>Belgium</i>	122	26	21	11	17	42	5
Britannia – <i>United Kingdom</i>	469	81	217	18	61	82	10
Bulgaria	5	–	3	1	–	1	–
Espanja – <i>Spain</i>	472	145	173	72	41	35	6
Irlanti – <i>Ireland</i>	62	11	28	5	11	7	–
Italia – <i>Italy</i>	124	31	41	10	16	22	4
Itävalta – <i>Austria</i>	50	9	20	4	9	7	1
Kreikka – <i>Greece</i>	76	37	23	8	5	3	–
Kypros – <i>Cyprus</i>	23	13	7	1	1	1	–
Latvia	22	4	9	4	2	3	–
Liettua – <i>Lithuania</i>	6	–	2	–	2	2	–
Luxemburg – <i>Luxembourg</i>	22	6	3	1	3	8	1
Malta	13	1	9	–	1	2	–
Portugali – <i>Portugal</i>	23	8	8	3	3	1	–
Puola – <i>Poland</i>	23	5	5	1	6	6	–
Ranska – <i>France</i>	131	23	46	6	22	24	10
Romania	2	1	–	–	1	–	–
Ruotsi – <i>Sweden</i>	1 816	726	690	65	174	132	29
Saksa – <i>Germany</i>	346	52	88	24	68	94	20
Slovakia	5	–	2	–	1	2	–
Slovenia	4	–	1	–	2	1	–
Tanska – <i>Denmark</i>	293	20	129	3	84	52	5
Tšekki – <i>Czech Republic</i>	11	2	6	–	1	2	–
Unkari – <i>Hungary</i>	17	6	4	1	2	4	–
Viro – <i>Estonia</i>	188	56	85	15	19	13	–
EU:n ulkopuoliset							
<i>Pohjoismaat – Nordic countries outside EU</i>	<i>314</i>	<i>52</i>	<i>145</i>	<i>23</i>	<i>54</i>	<i>33</i>	<i>7</i>
Islanti – <i>Iceland</i>	26	2	15	–	3	6	–
Norja – <i>Norway</i>	288	50	130	23	51	27	7
Muu Eurooppa –							
<i>Rest of Europe</i>	<i>234</i>	<i>50</i>	<i>70</i>	<i>17</i>	<i>29</i>	<i>64</i>	<i>4</i>
Afriikka – <i>Africa</i>	81	27	18	8	9	18	1
Amerikka – <i>America</i>	483	154	115	32	61	105	16
Aasia – <i>Asia</i>	365	77	83	26	55	119	5
Oseania – <i>Oceania</i>	117	37	28	9	15	19	9
Tuntematon – <i>Unknown</i>	100	72	19	2	5	2	–

Korjattu 15.12.2014 – Korrigerad 15.12.2014 – Corrected on 15 December 2014

5.15 15-vuotiaiden ja sitä vanhempien Suomen kansalaisten maastamuutto tulomaan ja koulutusasteen mukaan 2012
Utvandring av finska medborgare (15 åriga eller äldre) efter invandringsland och utbildningsnivå 2012
Emigration of Finnish citizens (aged 15 or over) by country of entry and educational level 2012

Lähtömaa Utvandringsland Country of exit	Yhteensä Totalt Total	Perusaste tai tuntematon Grundnivå eller okänd Basic education or unknown	Perusasteen jälkeinen koulutusaste – Utbildningsnivå efter grundnivå – Level of education after basic education				
			Keskiaste Mellannivå Upper secondary education	Alin korkea-aste Lägsta högre nivå First stage of tertiary education	Alempi korkea- kouluste Lägre högskolenivå Lower level of upper education	Ylempi korkea- kouluste Högre högskolenivå Higher level of upper education	Tutkijakoulutusaste Forskarutbildningsnivå Second stage of tertiary education
Maastamuutto – Utvandring – Emigration							
Yhteensä – Totalt – Total . . .	7 969	1 419	3 229	403	1 334	1 355	229
Eurooppa – Europe	6 334	1 090	2 763	306	1 042	981	152
EU-maat yhteensä –							
<i>EU-countries total</i>	5 601	988	2 499	261	890	832	131
Alankomaat – <i>Netherlands</i>	163	16	76	10	29	26	6
Belgia – <i>Belgium</i>	104	16	19	7	16	41	5
Britannia – <i>United Kingdom</i>	893	153	435	29	149	105	22
Bulgaria	7	2	4	–	1	–	–
Espanja – <i>Spain</i>	489	115	212	65	51	41	5
Irlanti – <i>Ireland</i>	102	11	49	3	30	9	–
Italia – <i>Italy</i>	96	20	33	7	12	20	4
Itävalta – <i>Austria</i>	73	5	32	5	14	14	3
Kreikka – <i>Greece</i>	22	6	13	1	2	–	–
Kypros – <i>Cyprus</i>	7	1	3	3	–	–	–
Latvia	10	2	4	1	2	1	–
Liettua – <i>Lithuania</i>	7	1	2	1	1	1	1
Luxemburg – <i>Luxembourg</i>	39	5	5	2	6	20	1
Malta	29	3	15	–	8	3	–
Portugali – <i>Portugal</i>	24	–	11	4	7	2	–
Puola – <i>Poland</i>	38	5	12	1	8	12	–
Ranska – <i>France</i>	178	26	66	9	39	33	5
Romania	3	–	2	–	–	1	–
Ruotsi – <i>Sweden</i>	2 002	441	1 007	52	244	221	37
Saksa – <i>Germany</i>	593	68	171	27	136	161	30
Slovakia	10	1	3	–	5	1	–
Slovenia	3	–	1	–	1	1	–
Tanska – <i>Denmark</i>	355	22	150	3	91	80	9
Tšekki – <i>Czech Republic</i>	26	2	11	3	4	6	–
Unkari – <i>Hungary</i>	28	7	13	–	2	6	–
Viro – <i>Estonia</i>	300	60	150	28	32	27	3
EU:n ulkopuoliset							
<i>Pohjoismaat – Nordic countries outside EU</i>	371	52	156	16	86	53	8
Islanti – <i>Iceland</i>	24	2	10	–	9	3	–
Norja – <i>Norway</i>	347	50	146	16	77	50	8
Muu Eurooppa –							
<i>Rest of Europe</i>	362	50	108	29	66	96	13
Afrikka – <i>Africa</i>	71	20	17	5	7	19	3
Amerikka – <i>America</i>	804	190	211	46	130	184	43
Aasia – <i>Asia</i>	507	65	162	25	109	132	14
Oseania – <i>Oceania</i>	221	47	60	17	43	37	17
Tuntematon – <i>Unknown</i>	32	7	16	4	3	2	–

Korjattu 15.12.2014 – Korrigerad 15.12.2014 – Corrected on 15 December 2014

6.01 Avioliiton solmineet iän ja sukupuolen mukaan 2001–2012
Personer som ingått äktenskap efter ålder och kön 2001–2012
Newly married by age and sex 2001–2012

Ikä Ålder Age	Vuosi – År – Year											
	2001	2002	2003	2004	2005	2006	2007	2008	2009	2010	2011	2012
Miehet – Män – Males												
Yhteensä – Totalt – Total	25 510	27 641	26 149	29 629	29 746	28 708	30 206	31 590	30 623	30 476	29 196	29 591
–19	269	240	223	248	262	236	247	231	270	258	213	235
20–24	3 031	3 075	2 779	2 897	2 968	2 762	2 779	2 789	2 749	2 596	2 409	2 418
25–29	7 050	7 617	7 335	7 806	8 061	7 518	7 752	7 960	7 700	7 697	7 065	6 997
30–34	5 456	5 923	5 602	6 200	6 241	6 166	6 758	7 091	6 892	7 096	6 586	6 544
35–39	3 549	3 808	3 724	4 303	4 211	3 989	4 109	4 168	3 875	3 956	3 983	3 977
40–44	2 174	2 408	2 263	2 855	2 785	2 822	2 782	3 118	2 992	2 836	2 759	2 685
45–49	1 588	1 867	1 699	2 123	2 167	2 087	2 429	2 655	2 522	2 494	2 487	2 789
50–54	1 168	1 301	1 141	1 405	1 289	1 391	1 449	1 492	1 471	1 436	1 476	1 560
55–59	613	734	761	1 000	1 028	926	1 008	1 092	1 012	983	1 055	1 128
60–64	326	372	346	438	388	483	516	594	706	697	694	733
65–69	149	135	146	194	182	174	211	213	242	230	262	307
70–74	77	103	64	94	81	78	91	109	116	105	112	124
75–	60	58	66	66	83	76	75	78	76	92	95	94
Naiset – Kvinnor – Females												
Yhteensä – Totalt – Total	24 830	26 969	25 815	29 342	29 283	28 236	29 497	31 014	29 836	29 952	28 408	28 878
–19	813	779	704	779	773	735	703	700	715	705	640	631
20–24	5 100	5 047	4 663	4 826	5 002	4 626	4 688	4 608	4 489	4 350	3 998	3 952
25–29	7 340	8 262	8 110	8 876	8 892	8 585	8 900	9 256	8 952	8 984	8 191	8 282
30–34	4 518	4 756	4 587	5 175	5 358	5 207	5 641	5 938	5 867	6 014	5 802	5 591
35–39	2 614	2 956	2 878	3 598	3 300	3 105	3 092	3 285	3 017	3 127	3 097	3 188
40–44	1 673	1 851	1 798	2 148	2 168	2 164	2 256	2 497	2 182	2 270	2 109	2 167
45–49	1 308	1 597	1 420	1 818	1 784	1 754	2 018	2 334	2 171	2 133	2 158	2 409
50–54	791	876	825	1 023	974	959	1 003	1 127	1 071	1 014	1 075	1 141
55–59	361	469	489	666	609	620	658	706	701	671	679	761
60–64	178	209	191	240	242	288	326	331	423	437	394	444
65–69	71	89	78	105	95	109	135	140	163	142	167	195
70–74	38	42	49	51	46	49	42	64	54	70	61	76
75–	25	36	23	37	40	35	35	28	31	35	37	41

6.02 Ensimmäisen avioliiton solmineet iän ja sukupuolen mukaan 2001–2012
Personer som ingått sitt första äktenskap efter ålder och kön 2001–2012
First marriages by age and sex 2001–2012

Ikä Ålder Age	Vuosi – År – Year											
	2001	2002	2003	2004	2005	2006	2007	2008	2009	2010	2011	2012
Miehet – Män – Males												
Yhteensä – Totalt – Total	19 270	20 999	20 018	22 524	22 578	21 881	22 963	24 145	23 215	23 349	21 998	22 197
–19	269	239	223	248	262	236	247	231	270	258	213	235
20–24	3 007	3 049	2 765	2 870	2 940	2 737	2 757	2 767	2 724	2 577	2 391	2 396
25–29	6 855	7 437	7 164	7 575	7 837	7 303	7 521	7 753	7 486	7 474	6 877	6 805
30–34	4 765	5 206	4 904	5 553	5 560	5 552	6 116	6 442	6 192	6 418	5 913	5 860
35–39	2 443	2 678	2 643	3 165	3 062	2 979	3 017	3 155	2 887	2 979	2 973	3 021
40–44	1 028	1 237	1 167	1 601	1 506	1 582	1 549	1 792	1 739	1 649	1 577	1 538
45–49	508	655	655	829	797	841	1 040	1 189	1 078	1 134	1 132	1 333
50–54	235	302	281	360	327	344	405	466	442	456	491	523
55–59	92	108	133	199	188	201	183	204	226	223	250	293
60–64	31	59	48	69	58	70	80	111	117	131	124	134
65–69	22	13	24	33	23	23	31	19	30	27	37	40
70–74	11	12	7	13	11	7	11	13	18	16	13	9
75–	4	4	4	9	7	6	6	3	6	7	7	10
Naiset – Kvinnor – Females												
Yhteensä – Totalt – Total	19 111	20 797	19 933	22 379	22 619	21 630	22 582	23 743	22 835	23 060	21 561	21 866
–19	812	779	700	779	770	733	701	699	714	704	639	630
20–24	5 010	4 944	4 596	4 741	4 910	4 533	4 587	4 523	4 422	4 252	3 905	3 872
25–29	6 922	7 856	7 712	8 419	8 434	8 147	8 430	8 795	8 487	8 515	7 739	7 841
30–34	3 634	3 931	3 711	4 256	4 435	4 390	4 758	5 024	4 918	5 087	4 884	4 732
35–39	1 526	1 777	1 753	2 265	2 134	1 939	1 984	2 205	1 987	2 104	2 028	2 147
40–44	635	775	756	990	984	962	1 080	1 216	1 021	1 131	1 014	1 083
45–49	349	460	425	543	585	552	667	841	809	789	842	973
50–54	142	153	163	219	206	206	202	245	239	247	269	300
55–59	41	69	78	97	100	113	99	123	136	136	152	176
60–64	27	35	26	36	36	36	46	40	69	71	57	74
65–69	7	10	7	19	11	10	21	17	26	13	20	25
70–74	4	5	6	13	6	5	5	11	3	5	9	8
75–	2	3	–	2	8	4	2	4	4	6	3	5

6.03 Uudelleen avioituneet naiset iän mukaan 2001–2012
Omgifta kvinnor efter ålder 2001–2012
Newly remarried women by age 2001–2012

Ikä Ålder Age	Vuosi – År – Year											
	2001	2002	2003	2004	2005	2006	2007	2008	2009	2010	2011	2012
Yhteensä – Totalt – Total	5 719	6 172	5 882	6 963	6 664	6 606	6 915	7 271	7 001	6 892	6 847	7 012
–19	1	–	4	–	3	2	2	1	1	1	1	1
20–24	90	103	67	85	92	93	101	85	67	98	93	80
25–29	418	406	398	457	458	438	470	461	465	469	452	441
30–34	884	825	876	919	923	817	883	914	949	927	918	859
35–39	1 088	1 179	1 125	1 333	1 166	1 166	1 108	1 080	1 030	1 023	1 069	1 041
40–44	1 038	1 076	1 042	1 158	1 184	1 202	1 176	1 281	1 161	1 139	1 095	1 084
45–49	959	1 137	995	1 275	1 199	1 202	1 351	1 493	1 362	1 344	1 316	1 436
50–54	649	723	662	804	768	753	801	882	832	767	806	841
55–59	320	400	411	569	509	507	559	583	565	535	527	585
60–64	151	174	165	204	206	252	280	291	354	366	337	370
65–69	64	79	71	86	84	99	114	123	137	129	147	170
70–	57	70	66	73	72	75	70	77	78	94	86	104

6.04 Solmitut avioliitot kuukausittain 2001–2012
Ingångna äktenskap månadsvis 2001–2012
Marriages contracted by month 2001–2012

Kuukausi Månad Month	Vuosi – År – Year											
	2001	2002	2003	2004	2005	2006	2007	2008	2009	2010	2011	2012
Yhteensä – Totalt – Total	24 830	26 969	25 815	29 342	29 283	28 236	29 497	31 014	29 836	29 952	28 408	28 878
Tammikuu – Januari	1 146	802	904	1 162	1 351	1 192	1 163	1 095	1 348	1 395	1 392	1 097
Helmikuu – Februari	1 131	1 743	1 305	1 609	1 538	1 609	1 616	2 091	1 867	1 694	1 653	1 784
Maaliskuu – Mars	1 245	1 388	1 427	1 346	1 471	1 441	1 631	1 570	1 400	1 364	1 271	1 507
Huhtikuu – April	1 237	1 128	1 240	1 838	1 513	1 464	1 426	1 446	1 600	1 472	1 457	1 350
Toukokuu – Maj	1 682	2 022	2 008	2 106	2 647	2 008	1 937	2 240	2 201	2 220	1 915	1 995
Kesäkuu – Juni	3 759	3 990	3 493	3 520	3 187	3 459	3 700	3 565	3 448	3 156	3 033	3 525
Heinäkuu – Juli	4 604	4 948	4 555	6 231	6 019	5 436	6 282	4 876	4 703	5 890	5 196	4 627
Elokuu – Augusti	3 893	4 767	4 639	4 395	4 406	4 225	4 373	6 890	5 217	4 377	4 172	4 370
Syyskuu – September	2 158	1 983	1 939	2 344	2 491	2 829	2 752	2 358	3 224	2 394	2 394	2 495
Lokakuu – Oktober	1 204	1 258	1 450	1 665	1 559	1 422	1 470	1 751	1 679	3 076	1 490	1 431
Marraskuu – November	1 012	1 144	1 143	1 117	1 133	1 165	1 217	1 228	1 254	1 184	2 741	1 237
Joulukuu – December	1 759	1 796	1 712	2 009	1 968	1 986	1 930	1 904	1 895	1 730	1 694	3 460

6.05 Avioituvuus ensimmäiseen avioliittoon ¹⁾ iän mukaan sekä kokonaisavioituvuus ²⁾ 2001–2012
Giftermål i första äktenskapet ¹⁾ efter ålder samt total index för första äktenskapet ²⁾ 2001–2012
First marriage rate ¹⁾ by age and total period first marriage rate ²⁾ 2001–2012

Ikä Ålder Age	Vuosi – År – Year											
	2001	2002	2003	2004	2005	2006	2007	2008	2009	2010	2011	2012
Kokonaisavioituvuus – Total index för första äktenskap – Total period first marriage rate	0,59	0,64	0,61	0,68	0,69	0,66	0,68	0,71	0,68	0,69	0,64	0,64
15–19	5,1	4,9	4,5	5,0	5,0	4,7	4,4	4,3	4,4	4,3	4,0	4,0
20–24	34,9	34,4	31,6	32,2	33,1	30,7	31,4	31,2	30,6	29,3	26,5	25,7
25–29	72,1	79,1	75,2	80,4	79,7	76,3	77,9	79,8	75,6	75,1	67,9	68,9
30–34	53,1	58,7	57,2	66,7	69,2	67,4	71,3	73,3	70,2	71,8	68,1	64,6
35–39	28,4	32,3	31,4	40,6	39,0	36,2	38,1	44,0	40,6	43,0	41,1	42,6
40–44	16,2	19,1	17,9	22,6	21,7	20,6	22,7	25,3	21,4	24,1	22,0	24,3
45–49	11,5	14,5	13,0	16,1	16,8	15,4	18,0	21,8	20,2	19,1	19,8	22,5

1) Ensimmäisen avioliiton solmineet naiset keskiikäluvun 1 000 15 vuotta täyttänyttä naimatonta naista kohti – Kvinnor som ingått sitt första äktenskap på 1 000 ogifta kvinnor som fyllt 15 år i medelfolkmängden – First marriages of women per 1,000 single women of mean population aged 15 or over.

2) Katso "Laatuseloste, käsitteet" – Se "Kvalitetsbeskrivning, begrepp" – See "Quality description, concepts".

6.06 Avioituvuus¹⁾ iän ja sukupuolen mukaan 2000–2012
Giftermål¹⁾ efter ålder och kön 2000–2012
Marriage rate¹⁾ by age and sex 2000–2012

Ikä Ålder Age	Vuosi – År – Year												
	2000	2001	2002	2003	2004	2005	2006	2007	2008	2009	2010	2011	2012
Miehet – Män – Males													
Yhteensä – Totalt – Total	25,4	23,9	25,6	24,0	26,9	26,7	25,5	26,6	27,5	26,4	26,0	24,6	24,7
15–19	1,5	1,6	1,4	1,4	1,5	1,6	1,4	1,5	1,4	1,6	1,5	1,3	1,4
20–24	20,9	19,0	19,3	17,2	17,8	18,1	16,9	17,2	17,4	17,2	16,2	14,8	14,6
25–29	59,5	56,7	59,6	55,9	58,4	59,9	55,6	56,7	57,0	54,2	53,5	48,9	48,6
30–34	58,9	53,5	59,9	58,6	66,3	66,7	64,6	69,0	70,4	66,9	68,1	62,4	60,6
35–39	39,9	37,7	40,3	39,6	46,5	46,7	45,7	48,8	51,6	49,2	50,2	49,8	48,3
40–44	25,1	25,6	28,1	26,0	32,3	31,4	31,8	31,4	35,5	34,7	33,7	33,8	34,1
45–49	20,8	19,7	22,7	20,5	25,5	25,9	24,8	28,7	31,0	29,1	28,7	28,6	32,2
50–54	16,1	15,5	17,0	14,7	18,1	16,5	17,5	18,0	18,5	18,2	17,7	18,1	19,1
55–59	13,2	12,7	13,6	12,5	14,9	14,4	12,7	13,6	14,6	13,5	13,0	13,7	14,5
60–	4,5	4,8	5,1	4,6	5,7	5,1	5,3	5,5	5,8	6,3	6,0	5,9	6,1
Naiset – Kvinnor – Females													
Yhteensä – Totalt – Total	21,9	20,6	22,2	21,1	23,8	23,6	22,6	23,4	24,4	23,3	23,2	21,9	22,1
15–19	5,0	5,1	4,9	4,5	5,0	5,0	4,7	4,4	4,3	4,4	4,3	4,0	4,0
20–24	39,1	35,4	34,9	31,8	32,5	33,6	31,1	31,8	31,6	30,9	29,8	27,0	26,1
25–29	76,9	72,7	79,4	75,6	81,1	80,5	77,0	78,8	80,5	76,5	75,9	68,9	69,6
30–34	59,1	55,2	59,7	59,8	69,1	71,8	69,1	73,3	75,1	72,7	73,6	70,2	66,4
35–39	37,1	33,6	37,5	36,4	46,1	43,5	42,1	43,6	48,6	45,9	47,8	47,1	47,5
40–44	22,7	23,0	25,1	23,9	28,0	27,9	27,6	28,7	32,0	28,5	30,4	29,0	31,0
45–49	18,1	17,9	21,5	19,0	24,1	23,5	22,9	26,1	29,7	27,3	26,6	26,8	29,9
50–54	10,7	10,7	11,8	11,1	13,7	13,0	12,6	13,1	14,6	13,9	13,1	13,8	14,6
55–59	5,8	6,4	7,7	7,2	9,1	7,9	7,9	8,4	9,0	9,0	8,6	8,6	9,5
60–	0,9	0,9	1,0	0,9	1,2	1,1	1,3	1,4	1,4	1,7	1,7	1,6	1,8

1) Avioliiton solmineet vastaavan keskiikäkiluvun 1 000 yli 15-vuotiaista ei-naimisissa ja ei-rekisteröidyssä parisuhteessa olevaa kohti – Personer som ingått äktenskap på 1000 icke-gifta och i icke-registrerat partnerskap i motsvarande medelfolkmängd – Married per 1,000 non-married and not in registered partnership of respective mean population.

6.07 Uudelleenavioituvuus¹⁾ iän mukaan 2000–2012
Omgifte¹⁾ efter ålder 2000–2012
Remarriage rate¹⁾ by age 2000–2012

Ikä Ålder Age	Vuosi – År – Year												
	2000	2001	2002	2003	2004	2005	2006	2007	2008	2009	2010	2011	2012
Uudelleen avioituvuus – Omgiftermål – Remarriage rate													
	11,6	11,1	12,0	11,3	13,4	12,7	12,6	13,1	13,7	13,2	12,9	12,8	13,0
15–19	117,6	166,7	–	421,1	–	285,7	166,7	160,0	66,7	55,6	69,0	117,6	111,1
20–24	93,3	101,4	120,5	79,4	96,5	104,7	107,0	111,8	94,0	73,1	104,4	95,7	81,5
25–29	90,5	84,2	84,1	83,7	97,7	98,2	93,4	101,1	99,8	98,9	96,7	90,8	87,0
30–34	71,8	66,0	65,0	73,8	82,6	87,2	79,7	86,4	87,4	88,8	85,9	84,5	78,4
35–39	47,8	45,0	49,7	48,5	59,8	55,1	58,1	58,9	61,5	61,5	62,3	65,0	62,1
40–44	30,1	30,9	32,4	31,5	35,2	36,5	37,9	38,1	42,8	40,2	41,1	41,1	42,8
45–49	22,7	22,4	26,7	23,6	30,7	29,3	29,6	33,6	37,5	34,5	34,6	34,5	38,5
50–54	12,7	12,7	14,3	13,3	16,4	15,9	15,7	16,9	18,9	18,2	17,0	18,1	19,1
55–59	6,8	7,7	8,9	8,2	10,6	9,1	9,0	10,1	10,7	10,6	10,2	10,1	11,4
60–64	3,5	3,8	4,3	4,1	5,0	4,8	5,5	5,6	5,3	6,1	6,0	5,6	6,2
65–	0,6	0,5	0,6	0,5	0,6	0,6	0,6	0,7	0,7	0,8	0,8	0,8	1,0

1) Uudelleen avioituneet naiset vastaavan keskiikäkiluvun 1000 naimisissa ollutta naista kohti – Omgifta kvinnor på 1000 tidigare gifta kvinnor i motsvarande medelfolkmängd – Remarried women per 1,000 previously married women of respective mean population.

6.08 Ruotsinkielisten avioituvuus ¹⁾ iän mukaan 2000–2012
Giftermål bland de svenskspråkiga ¹⁾ efter ålder 2000–2012
Marriage rate of Swedish-speaking population ¹⁾ by age 2000–2012

Ikä Ålder Age	Vuosi – År – Year												
	2000	2001	2002	2003	2004	2005	2006	2007	2008	2009	2010	2011	2012
Yhteensä – Totalt – Total	19,7	17,2	17,9	17,5	19,6	19,1	20,4	19,6	21,3	19,6	19,6	18,1	18,7
15–19	4,6	3,6	3,5	3,2	3,5	1,9	4,0	3,0	3,5	3,3	3,1	3,0	2,2
20–24	28,5	27,4	26,2	21,6	25,8	27,0	32,3	22,7	25,4	21,5	22,7	20,9	19,4
25–29	78,7	74,2	73,3	76,1	77,0	71,8	78,1	76,4	72,3	71,7	67,5	66,3	67,2
30–34	68,1	51,1	60,3	57,1	63,0	71,8	63,4	77,3	84,1	75,0	72,5	58,7	59,2
35–39	41,5	28,5	32,2	31,4	45,5	38,4	41,4	36,7	44,6	49,5	43,7	46,4	40,7
40–44	22,5	23,0	24,2	21,7	24,2	29,4	24,0	29,2	32,2	29,0	33,3	27,0	28,6
45–49	14,8	19,1	17,6	18,4	20,7	17,4	22,9	21,6	31,5	25,1	30,4	24,4	32,8
50–54	14,1	9,4	9,0	12,3	13,4	10,6	16,5	11,4	13,6	13,3	9,7	16,2	20,4
55–59	7,9	5,8	5,1	9,2	8,7	7,7	6,3	7,9	9,3	7,7	8,7	8,9	9,8
60–	0,5	0,6	0,8	0,4	0,7	0,8	1,1	1,0	1,6	0,8	1,7	1,0	1,4

1) Avioliiton solmineet ruotsinkieliset naiset vastaavan keskiikäkiluvun 1 000 ei-naimisissa olevaa ja ei-rekisteröidyssä parisuhteessa olevaa naista kohti – Svenskspråkiga kvinnor som ingått äktenskap på 1 000 icke-gifta kvinnor och kvinnor i icke-registrerat partnerskap i motsvarande medelfolkmängd – Married Swedish-speaking women per 1,000 non-married women and women not in registered partnership of respective mean population.

6.09 Avioituvuus ¹⁾ maakunnittain ²⁾ 2001–2012
Giftermål ¹⁾ landskapsvis ²⁾ 2001–2012
Marriage rate ¹⁾ by region ²⁾ 2001–2012

Ikä Ålder Age	Vuosi – År – Year											
	2001	2002	2003	2004	2005	2006	2007	2008	2009	2010	2011	2012
Koko maa – Hela landet – Whole country	20,6	22,2	21,1	23,8	23,6	22,6	23,4	24,4	23,3	23,2	21,9	22,1
Uusimaa – Nyland	24,1	25,9	24,0	27,1	26,7	25,0	25,7	26,6	25,8	25,1	23,4	23,2
Varsinais-Suomi – Egentliga Finland	20,7	22,4	21,4	23,2	23,4	22,1	22,8	25,0	23,2	22,9	21,1	21,2
Satakunta	17,4	20,2	19,3	23,3	23,6	21,9	21,6	23,6	21,4	20,9	21,5	21,4
Kanta-Häme – Egentliga Tavastland	18,6	21,6	21,0	21,8	22,0	22,3	22,9	25,8	22,4	21,1	21,5	21,4
Pirkanmaa – Birkaland	21,6	24,3	22,1	25,3	25,6	23,9	24,7	26,2	25,3	25,5	24,6	24,6
Päijät-Häme – Päijänne-Tavastland	17,3	18,0	18,4	21,3	20,6	19,8	21,8	21,1	20,9	20,7	18,9	18,8
Kymenlaakso – Kymmenedalen	17,9	19,1	18,5	21,3	20,4	20,3	20,6	22,7	21,8	21,1	19,4	20,1
Etelä-Karjala – Södra Karelen	17,1	18,4	17,8	19,7	19,4	18,7	18,7	18,3	19,8	19,4	19,8	17,3
Etelä-Savo – Södra Savolax	15,6	16,4	15,5	17,0	17,1	17,2	17,5	17,3	15,3	16,4	15,8	15,5
Pohjois-Savo – Norra Savolax	17,0	17,8	18,2	20,2	19,6	19,5	20,1	21,4	19,0	20,1	19,4	20,7
Pohjois-Karjala – Norra Karelen	15,6	15,9	16,0	18,6	18,7	17,7	19,2	19,4	17,6	18,9	16,9	19,4
Keski-Suomi – Mellersta Finland	19,3	21,4	20,1	22,5	22,5	21,5	22,3	23,5	23,1	23,0	21,3	22,0
Etelä-Pohjanmaa – Södra Österbotten	17,9	19,1	18,8	21,0	21,9	19,5	22,8	22,3	22,0	22,8	21,6	22,1
Pohjanmaa – Österbotten	20,3	21,5	20,7	23,8	24,8	24,6	23,9	27,4	24,0	24,6	22,8	22,4
Keski-Pohjanmaa – Mellersta Österbotten	21,0	25,2	21,6	23,8	23,2	26,2	26,3	25,8	24,6	27,0	27,1	25,0
Pohjois-Pohjanmaa – Norra Österbotten	25,8	26,5	24,9	28,5	27,3	26,7	28,2	27,8	27,3	27,6	25,3	25,7
Kainuu – Kajanaland	13,9	14,5	15,8	18,6	17,9	17,2	18,1	18,9	19,0	17,7	16,1	18,6
Lappi – Lappland	16,6	17,8	18,1	19,7	19,4	19,3	19,6	20,0	19,6	20,7	19,2	21,7
Ahvenanmaa – Åland	16,5	14,7	17,6	21,6	17,6	18,1	17,8	21,0	17,9	21,0	16,3	20,2

1) Avioliiton solmineet naiset vastaavan keskiikäkiluvun 1 000 yli 15-vuotiasta ei-naimisissa ja ei-rekisteröidyssä parisuhteessa olevaa naista kohti – Kvinnor som ingått äktenskap på 1000 icke-gifta kvinnor och kvinnor i icke-registrerat partnerskap i motsvarande medelfolkmängd – Married women per 1,000 non-married women and women not in registered partnership of respective mean population.

2) Aluejako 1.1.2013 – Områdesindelning 1.1.2013 – Regional division 1.1.2013.

6.10 Avioliiton solmineet iän (1-vuotisloukan), sukupuolen, aikaisemman siviilisäädyn ja avioliiton järjestyslunun mukaan 2012
Personer som ingått äktenskap efter ålder (ettårsgrupper), kön, tidigare civilstånd och äktenskapets ordningsnummer 2012
Newly married by age (one-year groups), sex, previous marital status and order of marriage 2012

Ikä Ålder Age	Miehet – Män – Males								Naiset – Kvinnor – Females									
	Yhteensä Totalt Total		Aikaisempi siviilisääty ¹⁾ Tidigare civilstånd ¹⁾ Previous marital status ¹⁾		Avioliiton järjestysluku Äktenskapets ordningsnummer Order of marriage				Yhteensä Totalt Total		Aikaisempi siviilisääty ²⁾ Tidigare civilstånd ²⁾ Previous marital status ²⁾		Avioliiton järjestysluku Äktenskapets ordningsnummer Order of marriage					
			Naimaton Ogift Single	Eronnut Frånskild Divorced	Leski Änkling Widowed	1	2	3	4–			Naimaton Ogift Single	Eronnut Frånskild Divorced	Leski Änka Widowed	1	2	3	4–
Yhteensä – Totalt –	29 591	22 196	7 013	382	22 197	6 204	992	198	28 878	21 857	6 596	425	21 866	5 852	961	199		
15.....	–	–	–	–	–	–	–	–	1	1	–	–	1	–	–	–	–	–
16.....	–	–	–	–	–	–	–	–	4	4	–	–	4	–	–	–	–	–
17.....	10	10	–	–	10	–	–	–	26	26	–	–	26	–	–	–	–	–
18.....	57	57	–	–	57	–	–	–	246	246	–	–	246	–	–	–	–	–
19.....	168	168	–	–	168	–	–	–	354	353	1	–	353	1	–	–	–	–
20.....	252	252	–	–	252	–	–	–	401	400	1	–	400	1	–	–	–	–
21.....	345	345	–	–	345	–	–	–	563	554	9	–	554	8	1	–	–	–
22.....	428	427	1	–	427	1	–	–	761	750	11	–	750	11	–	–	–	–
23.....	588	581	7	–	581	7	–	–	998	974	24	–	975	22	1	–	–	–
24.....	805	791	14	–	791	14	–	–	1 229	1 193	35	1	1 193	34	2	–	–	–
25.....	1 066	1 048	18	–	1 048	17	1	–	1 406	1 373	33	–	1 373	32	1	–	–	–
26.....	1 261	1 232	29	–	1 233	27	1	–	1 613	1 552	61	–	1 552	56	5	–	–	–
27.....	1 415	1 385	30	–	1 385	28	2	–	1 728	1 641	87	–	1 641	82	5	–	–	–
28.....	1 577	1 537	39	1	1 537	38	2	–	1 778	1 659	118	1	1 660	109	8	1	–	–
29.....	1 678	1 602	75	1	1 602	73	3	–	1 757	1 615	141	1	1 615	133	8	1	–	–
30.....	1 564	1 463	100	1	1 463	96	5	–	1 417	1 280	134	3	1 280	132	4	1	–	–
31.....	1 426	1 315	111	–	1 315	106	5	–	1 282	1 119	160	3	1 119	154	9	–	–	–
32.....	1 312	1 175	134	3	1 175	131	5	1	1 057	885	170	2	886	160	11	–	–	–
33.....	1 204	1 051	152	1	1 051	142	11	–	960	781	178	1	782	164	11	3	–	–
34.....	1 038	856	182	–	856	171	9	2	875	665	204	6	665	193	16	1	–	–
35.....	978	800	178	–	800	164	12	2	804	581	220	3	582	195	21	6	–	–
36.....	867	675	192	–	675	184	7	1	765	535	228	2	537	205	21	2	–	–
37.....	804	607	196	1	607	175	20	2	614	416	196	2	416	170	25	3	–	–
38.....	672	477	193	2	477	177	16	2	538	341	194	3	341	172	22	3	–	–
39.....	656	462	193	1	462	182	10	2	467	271	191	5	271	161	31	4	–	–
40.....	555	347	207	1	347	178	27	3	469	265	198	6	266	164	35	4	–	–
41.....	572	343	229	–	343	199	25	5	436	222	208	6	222	176	34	4	–	–
42.....	487	279	204	4	279	183	22	3	418	206	208	4	207	185	20	6	–	–
43.....	522	293	226	3	293	193	33	3	413	188	220	5	188	167	44	14	–	–
44.....	549	276	267	6	276	223	43	7	431	200	225	6	200	193	33	5	–	–
45.....	539	275	260	4	275	215	41	8	428	179	246	3	179	184	56	9	–	–
46.....	500	236	262	2	236	212	43	9	447	191	255	1	191	205	39	12	–	–
47.....	465	210	249	6	210	216	35	4	413	169	236	8	169	200	34	10	–	–
48.....	482	214	263	5	214	219	39	10	407	142	258	7	142	208	48	9	–	–
49.....	803	398	397	8	398	355	43	7	714	292	415	7	292	350	59	13	–	–
50.....	344	134	196	14	134	173	35	2	239	65	150	24	65	138	28	8	–	–
51.....	335	100	226	9	100	194	34	7	227	60	154	13	60	136	26	5	–	–
52.....	309	96	206	7	96	171	35	7	250	65	171	14	65	145	31	9	–	–
53.....	306	101	200	5	101	162	31	12	218	61	142	15	61	115	33	9	–	–
54.....	266	92	157	17	92	128	39	7	207	49	144	14	49	127	28	3	–	–
55.....	261	85	169	7	85	136	37	3	185	46	125	14	46	116	18	5	–	–
56.....	259	71	178	10	71	149	28	11	185	50	118	17	50	109	19	7	–	–
57.....	214	47	156	11	47	135	26	6	118	21	85	12	21	72	21	4	–	–
58.....	202	47	143	12	47	125	23	7	146	27	102	17	27	90	22	7	–	–
59.....	192	43	132	17	43	123	22	4	127	32	81	14	32	78	13	4	–	–

6.10 Jatkuu
Forts.
Cont.

Ikä Ålder Age	Miehet – Män – Males								Naiset – Kvinnor – Females							
	Yhteensä Totalt Total	Aikaisempi siviilisääty ¹⁾ Tidigare civilstånd ¹⁾ Previous marital status ¹⁾			Avioliiton järjestysluku Äktenskapets ordningsnummer Order of marriage				Yhteensä Totalt Total	Aikaisempi siviilisääty ²⁾ Tidigare civilstånd ²⁾ Previous marital status ²⁾			Avioliiton järjestysluku Äktenskapets ordningsnummer Order of marriage			
		Naimaton Ogift Single	Eronnut Frånskild Divorced	Leski Änkling Widowed	1	2	3	4–		Naimaton Ogift Single	Eronnut Frånskild Divorced	Leski Änka Widowed	1	2	3	4–
60.....	196	29	154	13	29	137	27	3	112	16	74	22	16	71	21	4
61.....	159	30	115	14	30	93	26	10	89	13	66	10	13	57	16	3
62.....	144	26	108	10	26	90	20	8	91	13	65	13	13	57	14	7
63.....	120	26	79	15	26	63	25	6	87	17	58	12	17	51	13	6
64.....	114	23	74	17	23	60	29	2	65	15	37	13	15	42	6	2
65.....	85	8	66	11	8	60	12	5	64	11	38	15	11	45	7	1
66.....	87	13	54	20	13	48	16	10	56	5	32	19	5	40	11	–
67.....	57	11	38	8	11	32	11	3	33	3	22	8	3	26	4	–
68.....	35	6	24	5	6	22	5	2	27	4	16	7	4	20	3	–
69.....	43	2	26	15	2	32	8	1	15	2	5	8	2	9	4	–
70.....	34	1	23	10	1	24	6	3	21	3	10	8	3	14	4	–
71.....	29	3	16	10	3	15	10	1	19	1	7	11	1	15	1	2
72.....	23	3	14	6	3	17	1	2	18	2	10	6	2	13	2	1
73.....	24	–	16	8	–	16	6	2	9	2	3	4	2	4	2	1
74.....	14	2	5	7	2	9	2	1	9	–	3	6	–	6	3	–
75.....	11	–	6	5	–	9	2	–	9	2	3	4	2	6	1	–
76.....	17	1	7	9	1	11	4	1	6	2	2	2	2	2	2	–
77.....	12	3	5	4	3	9	–	–	7	1	1	5	1	4	2	–
78.....	11	–	2	9	–	8	3	–	4	–	1	3	–	3	1	–
79.....	6	1	4	1	1	3	2	–	4	–	1	3	–	3	1	–
80–.....	37	5	6	26	5	24	7	1	11	–	5	6	–	11	–	–

1) Sis. rekisteröidystä parisuhteesta eronneen 26- ja 51-vuotiaan miehen – Inkl. frånskild man i åldern 26 och 51 efter registrerat partnerskap – Incl. a man (aged 26 and 51) divorced from registered partnership.

2) Sis. rekisteröidystä parisuhteesta eronneet 23-, 27-, 28-, 31-, 32-, 33- (kaksi), 35-, 36- (kaksi), 39-, 42-, ja 48-vuotiaat naiset sekä 40-vuotiaan lesken – Inkl. frånskilda kvinnor i åldern 23, 27, 28, 31, 32, 33 (två), 35, 36 (två), 39, 42 och 48 efter registrerat partnerskap samt en 40-årig änka – Incl. thirteen women (aged 23, 27, 28, 31, 32, 33 (two), 35, 36 (two), 39, 42 and 48) divorced from registered partnerships and one widowed (aged 40).

6.11 Avioliiton solmineet syntymävuoden, sukupuolen, aikaisemman siviilisäädyn ja avioliiton järjestysluvun mukaan 2012
Personer som ingått äktenskap efter födelseår, kön, tidigare civilstånd och äktenskapets ordningsnummer 2012
Newly married by year of birth, sex, previous marital status and order of marriage 2012

Syntymävuosi Födelseår Year of birth	Miehet – Män – Males								Naiset – Kvinnor – Females							
	Yhteensä Totalt Total	Aikaisempi siviilisäätö ¹⁾ Tidigare civilstånd ¹⁾ Previous marital status ¹⁾			Avioliiton järjestysluku Äktenskapets ordningsnummer Order of marriage				Yhteensä Totalt Total	Aikaisempi siviilisäätö ¹⁾ Tidigare civilstånd ¹⁾ Previous marital status ¹⁾			Avioliiton järjestysluku Äktenskapets ordningsnummer Order of marriage			
		Naimaton Ogift Single	Eronnut Frånskild Divorced	Leski Änkling Widowed	1	2	3	4–		Naimaton Ogift Single	Eronnut Frånskild Divorced	Leski Änka Widowed	1	2	3	4–
Yhteensä – Totalt – Total	29 591	22 196	7 013	382	22 197	6 204	992	198	28 878	21 857	6 596	425	21 866	5 852	961	199
1995	1	1	–	–	1	–	–	–	14	14	–	–	14	–	–	–
1994	36	36	–	–	36	–	–	–	133	133	–	–	133	–	–	–
1993	101	101	–	–	101	–	–	–	299	299	–	–	299	–	–	–
1992	227	227	–	–	227	–	–	–	382	381	1	–	381	1	–	–
1991	296	296	–	–	296	–	–	–	482	477	5	–	477	4	1	–
1990	377	376	1	–	376	1	–	–	649	640	9	–	640	9	–	–
1989	509	503	6	–	503	6	–	–	879	863	16	–	864	15	–	–
1988	725	718	7	–	718	7	–	–	1 163	1 132	30	1	1 132	29	2	–
1987	914	898	16	–	898	16	–	–	1 360	1 321	39	–	1 321	38	1	–
1986	1 169	1 148	21	–	1 148	19	2	–	1 488	1 443	45	–	1 443	43	2	–
1985	1 353	1 321	32	–	1 322	31	–	–	1 682	1 607	75	–	1 607	68	7	–
1984	1 523	1 490	33	–	1 490	30	3	–	1 772	1 665	106	1	1 666	99	7	–
1983	1 634	1 570	63	1	1 570	61	3	–	1 769	1 646	123	–	1 646	114	8	1
1982	1 642	1 561	79	2	1 561	78	3	–	1 611	1 464	145	2	1 464	141	4	2
1981	1 461	1 352	109	–	1 352	103	6	–	1 342	1 193	145	4	1 193	141	8	–
1980	1 384	1 255	127	2	1 255	123	6	–	1 135	969	164	2	970	154	11	–
1979	1 272	1 127	144	1	1 127	137	7	1	994	826	166	2	827	158	8	1
1978	1 102	938	163	1	938	152	11	1	935	721	212	2	721	195	17	2
1977	1 016	842	174	–	842	166	6	2	834	622	205	7	623	191	15	5
1976	911	727	184	–	727	171	11	2	753	520	232	1	522	204	23	4
1975	847	645	201	1	645	187	14	1	681	491	188	2	491	170	17	3
1974	711	522	187	2	522	169	18	2	589	387	200	2	387	175	26	1
1973	643	441	202	–	441	184	15	3	476	276	197	3	276	168	29	3
1972	637	432	204	1	432	188	16	1	507	291	211	5	291	176	36	4
1971	558	339	218	1	339	186	28	5	428	224	197	7	225	162	36	5
1970	524	310	212	2	310	187	24	3	426	210	210	6	211	188	20	7
1969	494	279	212	3	279	188	23	4	408	204	199	5	204	166	30	8
1968	537	280	253	4	280	208	43	6	455	197	252	6	197	203	45	10
1967	564	278	281	5	278	234	43	9	402	191	208	3	191	162	42	7
1966	515	260	251	4	260	214	38	3	459	190	266	3	190	211	51	7
1965	482	220	259	3	220	213	40	9	415	160	248	7	160	206	37	12
1964	472	208	256	8	208	214	43	7	431	172	252	7	172	204	43	12
1963	507	227	277	3	227	239	33	8	417	147	266	4	147	213	45	12
1962	704	342	347	15	342	312	45	5	610	235	353	22	235	313	51	11
1961	330	110	212	8	110	179	35	6	203	57	130	16	57	120	21	5
1960	314	91	213	10	91	184	32	7	256	70	172	14	70	142	35	9
1959	327	108	213	6	108	172	37	10	245	65	168	12	65	143	30	7
1958	272	92	165	15	92	142	30	8	195	44	136	15	44	110	34	7
1957	268	89	169	10	89	139	35	5	191	56	122	13	56	116	17	2
1956	264	85	171	8	85	136	38	5	184	42	125	17	42	111	23	8
1955	239	51	178	10	51	152	25	11	142	30	101	11	30	92	17	3
1954	207	50	148	9	50	123	27	7	139	26	92	21	26	81	24	8
1953	173	37	120	16	37	112	19	5	134	32	92	10	32	82	16	4
1952	226	40	170	16	40	153	31	2	124	24	77	23	24	75	20	5
1951	141	26	106	9	26	88	20	7	93	12	68	13	12	65	13	3
1950	151	28	107	16	28	96	20	7	87	12	67	8	12	54	17	4
1949	139	26	103	10	26	77	26	10	102	18	68	16	18	62	14	8
1948	112	24	75	13	24	56	28	4	62	13	41	8	13	40	7	2
1947	103	16	65	22	16	66	18	3	70	13	37	20	13	44	10	3
1946	88	9	66	13	9	55	15	9	53	7	32	14	7	41	5	–
1945	68	13	44	11	13	37	13	5	51	5	31	15	5	38	8	–
1944	50	9	32	9	9	29	10	2	25	4	16	5	4	17	4	–
1943	34	2	22	10	2	25	6	1	21	2	10	9	2	16	3	–
1942	37	1	21	15	1	28	5	3	15	1	7	7	1	9	5	–
1941	37	2	26	9	2	21	12	2	21	4	6	11	4	16	1	–
1940	22	4	11	7	4	14	3	1	15	–	8	7	–	9	3	3
1939	21	1	14	6	1	17	2	1	16	4	9	3	4	10	1	1
1938	21	1	12	8	1	12	6	2	8	–	1	7	–	7	1	–
1937	11	1	4	6	1	8	1	1	9	1	4	4	1	4	4	–
1936	17	1	8	8	1	11	4	1	9	2	2	5	2	5	2	–
1935	12	1	5	6	1	10	1	–	7	2	1	4	2	3	2	–

6.11 Jatkuu Forts. Cont.

Syntymävuosi Födelseår Year of birth	Miehet – Män – Males								Naiset – Kvinnor – Females							
	Yhteensä Totalt Total	Aikaisempi siviilisääty ¹⁾ Tidigare civilstånd ¹⁾ Previous marital status ¹⁾			Avioliiton järjestysluku Äktenskapets ordningsnummer Order of marriage				Yhteensä Totalt Total	Aikaisempi siviilisääty ¹⁾ Tidigare civilstånd ¹⁾ Previous marital status ¹⁾			Avioliiton järjestysluku Äktenskapets ordningsnummer Order of marriage			
		Naimaton Ogift Single	Eronnut Frånskild Divorced	Leski Änkling Widowed	1	2	3	4–		Naimaton Ogift Single	Eronnut Frånskild Divorced	Leski Änka Widowed	1	2	3	4–
1934.	8	2	3	3	2	5	1	–	5	–	2	3	–	4	1	–
1933.	12	–	4	8	–	8	4	–	4	–	1	3	–	3	1	–
1932.	7	2	2	3	2	2	3	–	3	–	1	2	–	3	–	–
1931.	10	2	2	6	2	7	1	–	1	–	–	1	–	1	–	–
1930.	8	–	3	5	–	6	1	1	2	–	1	1	–	2	–	–
1929.	1	–	–	1	–	–	1	–	–	–	–	–	–	–	–	–
1928.	5	2	–	3	2	2	1	–	1	–	1	–	–	1	–	–
1927.	–	–	–	–	–	–	–	–	4	–	2	2	–	4	–	–
1926.	2	–	–	2	–	2	–	–	1	–	–	1	–	1	–	–
1925.	3	–	–	3	–	3	–	–	–	–	–	–	–	–	–	–
1924.	–	–	–	–	–	–	–	–	–	–	–	–	–	–	–	–
1923.	2	–	–	2	–	2	–	–	–	–	–	–	–	–	–	–
1922.	–	–	–	–	–	–	–	–	–	–	–	–	–	–	–	–
1921.	1	–	–	1	–	1	–	–	–	–	–	–	–	–	–	–
1920.	–	–	–	–	–	–	–	–	–	–	–	–	–	–	–	–

1) Sis. kaksi rekisteröidystä parisuhteesta eronnutta miestä, syntyneet 1960 ja 1985, ja kolmelta naista syntyneet 1964, 1970, 1972, 1976 (kaksi), 1977, 1979 (kaksi), 1980 (kaksi), 1984, 1985 ja 1989 sekä lesken syntynyt 1971. – Inkl. två frånskilda män född 1960 och 1985, och tretton kvinnor födda 1964, 1970, 1972, 1976 (två), 1977, 1979 (två), 1980 (två), 1984, 1985 och 1989 efter registrerat partnerskap samt en änka född 1971. – Incl. Two men born in 1960 and 1985, and thirteen women born in 1964, 1970, 1972, 1976 (two), 1977, 1979 (two), 1980 (two), 1984, 1985 and 1989 divorced from registered partnerships and one widowed woman born 1971.

6.12 Avioliiton solmineet naiset siviilisäädyn, puolison siviilisäädyn ja naisen iän mukaan 2012 Kvinnor som ingått äktenskap efter civilstånd, makens civilstånd och kvinnans ålder 2012 Newly married women by marital status, marital status of spouse and age of woman 2012

Siviilisääty Civilstånd Marital status	Yhteensä Totalt Total	Naisen ikä – Kvinnans ålder – Age of woman											
		–19	20–24	25–29	30–34	35–39	40–44	45–49	50–54	55–59	60–64	65–69	70–
Yhteensä – Totalt – Total	28 878	631	3 952	8 282	5 591	3 188	2 167	2 409	1 141	761	444	195	117
Naimaton nainen – Ogift kvinna – Single woman													
Yhteensä – Totalt – Total	21 857	630	3 871	7 840	4 730	2 144	1 081	973	300	176	74	25	13
Naimaton mies ¹⁾	18 347	515	3 457	7 101	4 027	1 606	731	614	166	88	33	7	2
Eronnut mies ²⁾	2 550	18	177	485	540	450	309	329	117	75	34	14	2
Leskimies ³⁾	79	–	–	6	5	9	6	15	11	8	6	4	9
Tuntematon – Okänt – Unknown	881	97	237	248	158	79	35	15	6	5	1	–	–
Eronnut nainen – Frånskild kvinna – Divorced woman⁴⁾													
Yhteensä – Totalt – Total	6 596	1	80	440	846	1 029	1 059	1 410	761	511	300	113	46
Naimaton mies ¹⁾	2 527	1	47	289	500	495	395	408	197	110	57	21	7
Eronnut mies ²⁾	3 464	–	10	109	269	456	593	902	493	336	203	69	24
Leskimies ³⁾	202	–	1	1	1	9	11	30	35	44	33	23	14
Tuntematon – Okänt – Unknown	403	–	22	41	76	69	60	70	36	21	7	–	1
Leskinainen – Änka – Widowed woman													
Yhteensä – Totalt – Total	425	–	1	2	15	15	27	26	80	74	70	57	58
Naimaton mies ¹⁾	126	–	1	1	9	11	15	12	25	15	13	14	10
Eronnut mies ²⁾	207	–	–	1	5	1	9	12	50	45	42	24	18
Leskimies ³⁾	79	–	–	–	–	1	–	1	4	13	14	18	28
Tuntematon – Okänt – Unknown	13	–	–	–	1	2	3	1	1	1	1	1	2

1) Ogift man – Single man.

2) Frånskild man – Divorced man.

3) Änkling – Widowed man.

4) Ml. rekisteröidystä parisuhteesta eronneet – Inkl. frånskilda från registrerat partnerskap – Incl. divorced from registered partnerships.

6.13 Avioliiton solmineet naiset iän ja puolison iän mukaan 2012
Kvinnor som ingått äktenskap efter ålder och makens ålder 2012
Newly married women by age and by age of spouse 2012

Puolison ikä Makens ålder Age of spouse	Yhteensä Totalt Total	Naisen ikä – Kvinnans ålder – Age of woman											
		–19	20–24	25–29	30–34	35–39	40–44	45–49	50–54	55–59	60–64	65–69	70–
Yhteensä – Totalt – Total	28 878	631	3 952	8 282	5 591	3 188	2 167	2 409	1 141	761	444	195	117
–19	251	173	63	11	2	–	1	1	–	–	–	–	–
20–24	2 530	344	1 626	428	78	30	11	11	2	–	–	–	–
25–29	6 967	77	1 698	4 159	799	149	43	23	12	5	2	–	–
30–34	6 489	25	417	2 744	2 605	529	120	28	14	7	–	–	–
35–39	3 849	8	92	651	1 468	1 186	299	123	20	2	–	–	–
40–44	2 556	3	37	185	412	786	699	342	64	21	7	–	–
45–49	2 612	1	10	71	171	336	682	1 036	226	58	14	5	2
50–54	1 431	–	6	21	42	124	194	495	387	126	32	3	1
55–59	1 032	–	3	9	11	30	97	233	292	248	97	10	2
60–64	673	–	–	2	2	16	17	98	99	208	162	57	12
65–69	282	–	–	1	1	2	3	16	20	61	92	68	18
70–	206	–	–	–	–	–	1	3	5	25	38	52	82

6.14 Avioliiton solmineet ruotsinkieliset naiset iän ja puolison iän mukaan 2012
Svenskspråkiga kvinnor som ingått äktenskap efter ålder och makens ålder 2012
Newly married Swedish-speaking women by age and by age of spouse 2012

Puolison ikä Makens ålder Age of spouse	Yhteensä Totalt Total	Naisen ikä – Kvinnans ålder – Age of woman											
		–19	20–24	25–29	30–34	35–39	40–44	45–49	50–54	55–59	60–64	65–69	70–
Yhteensä – Totalt – Total	1 251	20	152	381	228	127	94	117	66	32	16	13	5
–19	5	3	1	1	–	–	–	–	–	–	–	–	–
20–24	103	15	75	11	2	–	–	–	–	–	–	–	–
25–29	298	1	53	199	32	8	–	3	1	1	–	–	–
30–34	322	1	18	141	127	28	4	1	2	–	–	–	–
35–39	156	–	2	20	53	49	21	10	–	1	–	–	–
40–44	92	–	2	8	9	26	29	14	3	–	1	–	–
45–49	106	–	–	–	4	10	27	50	12	3	–	–	–
50–54	66	–	–	1	1	6	8	19	24	5	1	1	–
55–59	48	–	1	–	–	–	2	11	19	11	4	–	–
60–64	31	–	–	–	–	–	2	7	5	9	4	3	1
65–69	14	–	–	–	–	–	1	1	–	2	4	6	–
70–	10	–	–	–	–	–	–	1	–	–	2	3	4

6.15 Avioliiton solmineet miehet kielen ja puolison kielen ja iän mukaan 2012
Män som ingått äktenskap efter språk och makens språk och ålder 2012
Newly married men by mother tongue and by mother tongue and age of spouse 2012

Miehen kieli Mannens språk Mother tongue of man	Yhteensä Totalt Total	Puolison kieli – Makans språk – Mother tongue of spouse						Puolison ikä – Makans ålder – Age of spouse				
		Suomi Finska Finnish	Ruotsi Svenska Swedish	Venäjä Ryska Russian	Englanti Engelska English	Viro Estniska Estonian	Muu Annat Other	15–24	25–34	35–44	45–54	55–
Yhteensä – Totalt – Total	29 591	24 973	1 200	416	75	224	2 703	4 753	14 266	5 491	3 570	1 511
Suomi – Finska – Finnish	26 056	23 908	375	207	49	114	1 403	3 935	12 507	4 962	3 260	1 392
Ruotsi – Svenska – Swedish	1 458	525	788	14	4	10	117	178	718	280	188	94
Venäjä – Ryska – Russian	389	41	–	144	–	6	198	113	207	39	26	4
Englanti – Engelska – English	184	105	14	1	12	1	51	27	113	30	11	3
Viro – Estniska – Estonian	176	37	3	12	1	81	42	40	77	34	22	3
Muu tai tuntematon – Annat eller okänt – Other or unknown	1 328	357	20	38	9	12	892	460	644	146	63	15

6.16 Avioliiton solmineet naiset kielen ja puolison kielen ja iän mukaan 2012
Kvinnor som ingått äktenskap efter språk och makens språk och ålder 2012
Newly married women by mother tongue and by mother tongue and age of spouse 2012

Naisen kieli Kvinnans språk Mother tongue of woman	Yhteensä Totalt Total	Puolison kieli – Makans språk – Mother tongue of spouse						Puolison ikä – Makans ålder – Age of spouse				
		Suomi Finska Finnish	Ruotsi Svenska Swedish	Venäjä Ryska Russian	Viro Estniska Estonian	Somali Somaliska Somali	Muu Annat Other	15–24	25–34	35–44	45–54	55–
Yhteensä – Totalt – Total	28 878	25 005	1 378	190	135	49	2 121	2 781	13 456	6 405	4 043	2 193
Suomi – Finska – Finnish	25 840	23 951	526	41	37	6	1 279	2 423	12 020	5 760	3 654	1 983
Ruotsi – Svenska – Swedish	1 251	377	792	–	3	1	78	108	620	248	172	103
Venäjä – Ryska – Russian	532	207	13	138	12	1	161	61	209	132	87	43
Viro – Estniska – Estonian	246	113	10	6	79	–	38	20	91	62	50	23
Somali – Somaliska – Somali	85	1	1	–	–	39	44	37	42	4	2	–
Muu tai tuntematon – Annat eller okänt – Other or unknown	924	356	36	5	4	2	521	132	474	199	78	41

6.17 Avioliiton solmineet miehet iän ja puolison asuinmaan mukaan 2012
Män som ingått äktenskap efter ålder och makans boningsland 2012
Newly married men by age and spouse's country of residence 2012

Puolison asuinmaa Makans boningsland Spouse's country of residence	Yhteensä Totalt Total	Miehen ikä – Mannens ålder – Age of man											
		–19	20–24	25–29	30–34	35–39	40–44	45–49	50–54	55–59	60–64	65–69	70–
Yhteensä – Totalt – Total	29 591	235	2 418	6 997	6 544	3 977	2 685	2 789	1 560	1 128	733	307	218
Suomi – Finland	27 461	221	2 247	6 568	6 175	3 694	2 449	2 562	1 398	1 010	661	277	199
Ulkomaa yhteensä – Utlandet totalt – Foreign country total	2 130	14	171	429	369	283	236	227	162	118	72	30	19
Eurooppa – Europa – Europe	735	4	80	126	110	97	85	86	54	44	32	9	8
Britannia – Storbritannien – <i>United Kingdom</i>	9	–	2	2	4	–	–	–	1	–	–	–	–
Espanja – Spanien – <i>Spain</i>	8	–	1	1	1	1	3	–	–	1	–	–	–
Itävalta – Österrike – <i>Austria</i>	8	–	1	1	2	2	–	1	–	1	–	–	–
Puola – Polen – <i>Poland</i>	8	–	1	2	–	1	2	1	1	–	–	–	–
Ruotsi – Sverige – <i>Sweden</i>	9	–	1	3	1	1	1	–	–	2	–	–	–
Saksa – Tyskland – <i>Germany</i>	12	–	1	2	4	1	3	–	1	–	–	–	–
Turkki – Turkiet – <i>Turkey</i>	62	–	12	12	14	9	10	4	1	–	–	–	–
Ukraina – Ukraine	47	–	1	9	2	6	7	10	8	2	2	–	–
Valko-Venäjä – Vitryssland – <i>Belarus</i>	11	1	3	1	1	1	–	2	1	–	–	–	1
Venäjä – Ryssland – <i>Russia</i>	415	3	42	64	54	49	47	50	32	32	28	9	5
Viro – Estland – <i>Estonia</i>	63	–	9	12	7	10	6	12	3	3	–	–	1
Muu Eurooppa – Övriga Europa – <i>Other Europe</i>	83	–	6	17	20	16	6	6	6	3	2	–	1
Afriikka – Afrika – Africa	191	1	8	39	50	28	22	24	7	5	6	1	–
Egypti – Egypten – <i>Egypt</i>	7	–	–	1	–	3	2	1	–	–	–	–	–
Etiopia – Etiopien – <i>Ethiopia</i>	18	–	2	7	4	–	1	2	–	1	–	1	–
Ghana	16	–	–	6	5	2	–	2	1	–	–	–	–
Kamerun – <i>Kameroun</i>	10	–	–	1	4	3	–	–	1	–	1	–	–
Kenia – Kenya	15	–	–	2	4	3	1	1	–	3	1	–	–
Marokko – Marocko – <i>Morocco</i>	37	–	–	1	7	7	9	11	2	–	–	–	–
Nigeria	37	–	1	13	14	4	1	1	2	–	1	–	–
Muu Afrikka – Övriga Afrika – <i>Other Africa</i>	51	1	5	8	12	6	8	6	1	1	3	–	–
Amerikka – Amerika – America	120	2	12	35	24	18	13	5	4	1	3	3	–
USA – United States	39	2	4	12	9	5	4	1	1	–	1	–	–
Brasilia – Brasilien – <i>Brazil</i>	28	–	3	10	4	4	5	1	–	1	–	–	–
Kanada – Canada	6	–	3	1	–	–	–	1	–	–	–	1	–
Meksiko – Mexiko – <i>Mexico</i>	9	–	–	5	2	1	–	1	–	–	–	–	–
Peru	8	–	–	1	2	3	1	–	1	–	–	–	–
Muu Amerikka – Övriga Amerika – <i>Other America</i>	30	–	2	6	7	5	3	1	2	–	2	2	–
Aasia – Asien – Asia	857	4	52	174	139	115	96	98	80	55	27	9	8
Afganistan – <i>Afghanistan</i>	20	3	3	8	3	2	–	–	1	–	–	–	–
Bangladesh	21	–	3	4	5	4	4	–	–	1	–	–	–
Filippiinit – Filippiinerna – <i>Philippines</i>	61	–	3	4	9	15	6	10	11	3	–	–	–
Indonesia – <i>Indonesien</i>	20	–	2	5	2	3	5	1	2	–	–	–	–
Intia – Indien – <i>India</i>	24	–	–	16	4	3	–	–	1	–	–	–	–
Irak – <i>Iraq</i>	30	–	6	11	6	2	1	3	–	–	1	–	–
Iran	33	–	3	7	11	3	3	4	2	–	–	–	–
Japani – Japan	27	–	4	11	5	2	4	1	–	–	–	–	–
Kiina – Kina – <i>China</i>	100	–	5	25	14	14	11	11	7	11	2	–	–
Malesia – Malaysia	6	–	–	3	–	–	1	2	–	–	–	–	–
Nepal	21	1	2	9	7	1	–	–	1	–	–	–	–
Pakistan	35	–	5	15	7	2	4	1	1	–	–	–	–
Sri Lanka	8	–	–	3	3	1	–	–	–	–	1	–	–
Thaimaa – <i>Thailand</i>	367	–	8	36	50	54	45	57	46	32	22	9	8
Vietnam – Viet Nam	44	–	5	8	7	5	5	6	5	2	1	–	–
Muu Aasia – Övriga Asien – <i>Other Asia</i>	40	–	3	9	6	4	7	2	4	5	–	–	–
Oseania – Oceanien – Oceania	9	–	1	–	3	1	1	1	1	–	1	–	–
Australia	8	–	1	–	3	1	1	1	–	–	1	–	–
Muu Oseania – Övriga Oceanien – <i>Other Oceania</i>	1	–	–	–	–	–	–	–	1	–	–	–	–
Tuntematon – Okänt – <i>Unknown</i>	218	3	18	55	43	24	19	13	16	13	3	8	3

6.18 Avioliiton solmineet naiset iän ja puolison asuinmaan mukaan 2012
Kvinnor som ingått äktenskap efter ålder och makens boningsland 2012
Newly married women by age and spouse's country of residence 2012

Puolison asuinmaa Makens boningsland Spouse's country of residence	Yhteensä Totalt Total	Naisen ikä – Kvinnans ålder – Age of woman											
		–19	20–24	25–29	30–34	35–39	40–44	45–49	50–54	55–59	60–64	65–69	70–
Yhteensä – Totalt – Total	28 878	631	3 952	8 282	5 591	3 188	2 167	2 409	1 141	761	444	195	117
Suomi – Finland	27 461	531	3 676	7 964	5 336	3 031	2 057	2 312	1 088	728	434	191	113
Ulkomat yhteensä – Utlandet totalt – Foreign country total	1 417	100	276	318	255	157	110	97	53	33	10	4	4
Eurooppa – Europa – Europe	538	44	99	122	90	73	43	32	16	10	5	1	3
Alankomaat – Nederländerna – <i>Netherlands</i>	13	–	3	5	2	1	1	–	1	–	–	–	–
Albania – <i>Albanien</i>	9	1	4	1	2	–	1	–	–	–	–	–	–
Bosnia ja Hertsegovina	10	–	6	1	1	2	–	–	–	–	–	–	–
Britannia – Storbritannien – <i>United Kingdom</i>	58	1	7	19	11	14	1	1	2	1	1	–	–
Espanja – Spanien – <i>Spain</i>	24	1	4	8	5	2	1	2	1	–	–	–	–
Italia – Italien – <i>Italy</i>	35	4	1	6	7	7	8	2	–	–	–	–	–
Kreikka – Grekland – <i>Greece</i>	10	1	3	2	2	–	1	1	–	–	–	–	–
Ranska – Frankrike – <i>France</i>	8	–	–	2	3	3	–	–	–	–	–	–	–
Ruotsi – Sverige – <i>Sweden</i>	29	1	7	4	8	2	1	–	1	1	1	1	2
Saksa – Tyskland – <i>Germany</i>	33	1	1	12	8	9	–	–	–	1	1	–	–
Sveitsi – Schweiz – <i>Switzerland</i>	9	–	1	2	4	2	–	–	–	–	–	–	–
Turkki – Turkiet – <i>Turkey</i>	107	15	25	17	12	13	14	7	2	1	1	–	–
Venäjä – Ryssland – <i>Russia</i>	92	10	17	14	10	7	9	14	5	5	–	–	1
Viro – Estland – <i>Estonia</i>	27	3	4	8	4	2	2	2	2	–	–	–	–
Muu Eurooppa – Övriga Europa – <i>Other Europe</i>	74	6	16	21	11	9	4	3	2	1	1	–	–
Afrikka – Afrika – Africa	234	5	38	49	42	27	20	27	17	6	3	–	–
Algeria – Algeriet	20	1	2	2	3	4	3	2	1	1	1	–	–
Egypti – Egypten – <i>Egypt</i>	44	–	12	10	4	6	2	6	2	2	–	–	–
Gambia	22	–	1	4	4	5	2	4	1	–	1	–	–
Ghana	17	–	2	3	4	1	5	1	1	–	–	–	–
Kenia – Kenya	12	–	4	3	5	–	–	–	–	–	–	–	–
Marokko – Marocko – <i>Morocco</i>	16	1	3	4	3	1	–	2	1	1	–	–	–
Nigeria	19	–	1	6	3	2	1	2	4	–	–	–	–
Senegal	8	–	1	–	3	–	1	1	1	1	–	–	–
Tunisia – Tunisien – <i>Tunisia</i>	27	–	3	5	3	2	3	5	4	1	1	–	–
Muu Afrikka – Övriga Afrika – <i>Other Africa</i>	49	3	9	12	10	6	3	4	2	–	–	–	–
Amerikka – Amerika – America	139	7	30	45	25	14	5	7	2	3	1	–	–
Kanada – Canada	14	2	4	5	2	–	1	–	–	–	–	–	–
USA – United States	63	3	14	20	7	10	2	4	–	2	1	–	–
Chile	7	1	2	1	3	–	–	–	–	–	–	–	–
Kuuba – Kuba – <i>Cuba</i>	14	–	2	3	2	3	1	1	2	–	–	–	–
Meksiko – Mexiko – <i>Mexico</i>	12	–	3	5	4	–	–	–	–	–	–	–	–
Muu Amerikka – Övriga Amerika – <i>Other America</i>	29	1	5	11	7	1	1	2	–	1	–	–	–
Aasia – Asien – Asia	190	18	54	47	32	19	9	8	2	1	–	–	–
Afganistan – Afghanistan	8	4	2	1	–	1	–	–	–	–	–	–	–
Filippiinit – Filippiinerna – <i>Philippines</i>	10	–	–	5	1	2	2	–	–	–	–	–	–
Indonesia – Indonesien	8	–	1	5	1	–	–	–	1	–	–	–	–
Intia – Indien – <i>India</i>	23	–	12	3	3	3	1	1	–	–	–	–	–
Irak – Iraq	22	6	10	1	1	3	1	–	–	–	–	–	–
Iran	17	2	6	4	1	2	–	1	1	–	–	–	–
Israel	8	–	4	1	2	1	–	–	–	–	–	–	–
Kiina – Kina – <i>China</i>	9	–	2	5	2	–	–	–	–	–	–	–	–
Pakistan	8	2	–	1	1	1	1	1	–	1	–	–	–
Vietnam – Viet Nam	27	2	3	10	7	3	1	1	–	–	–	–	–
Muu Aasia – Övriga Asien – <i>Other Asia</i>	50	2	14	11	13	3	3	4	–	–	–	–	–
Oseania – Oceanien – Oceania	19	–	3	3	8	3	2	–	–	–	–	–	–
Australia – Autralien	17	–	3	2	7	3	2	–	–	–	–	–	–
Muu Oseania – Övriga Oceanien – <i>Other Oceania</i>	2	–	–	1	1	–	–	–	–	–	–	–	–
Tuntematon – Okänt – Unknown	297	26	52	52	58	21	31	23	16	13	1	3	1

6.19 Avioliiton solmineet miehet iän, kansalaisuuden ja puolison kansalaisuuden mukaan 2012
Män som ingätt äktenskap efter ålder, medborgarskap och makans medborgarskap 2012
Newly married men by age, citizenship and spouse's citizenship 2012

Puolison kansalaisuus Makans medborgarskap Spouse's citizenship	Yhteensä Totalt Total	Miehen ikä – Mannens ålder – Age of man										Miehen kansal. Suomi Mannens medb. finskt Man's citizenship Finnish
		–19	20–24	25–29	30–34	35–39	40–44	45–49	50–54	55–		
Yhteensä – Totalt – Total	29 591	235	2 418	6 997	6 544	3 977	2 685	2 789	1 560	2 386	27 938	
Suomi – Finland	26 503	212	2 151	6 343	5 958	3 555	2 362	2 482	1 350	2 090	25 895	
Ulkomaat yhteensä – Utlandet totalt – Foreign country total	3 088	23	267	654	586	422	323	307	210	296	2 043	
Eurooppa – Europa – Europe	1 374	7	138	266	257	189	141	143	85	148	857	
Albania – Albanien	9	–	–	4	2	1	1	1	–	–	5	
Bosnia ja Hertsegovina – Bosnien och Hercegovina – <i>Bosnia and Herzegovina</i>	8	–	–	3	1	2	2	–	–	–	2	
Britannia – Storbritannien – <i>United Kingdom</i>	15	–	4	2	3	4	–	1	1	–	13	
Bulgaria – Bulgarien	14	–	1	3	6	2	1	–	–	1	9	
Espanja – Spain	20	–	1	3	7	1	6	–	–	2	18	
Italia – Italien – <i>Italy</i>	14	–	1	4	5	2	–	2	–	–	10	
Itävalta – Österrike – <i>Austria</i>	8	–	–	–	2	3	1	1	–	1	8	
Latvia – Lettland – <i>Latvia</i>	11	–	–	4	2	1	1	1	1	1	7	
Liettua – Litauen – <i>Lithuania</i>	15	–	2	3	3	–	2	1	1	3	8	
Puola – Polen – <i>Poland</i>	41	–	2	14	9	5	6	1	2	2	27	
Romania – Rumänien – <i>Romania</i>	18	–	2	5	7	3	–	1	–	–	5	
Ruotsi – Sverige – <i>Sweden</i>	69	–	9	20	11	5	5	8	1	10	61	
Saksa – Tyskland – <i>Germany</i>	35	–	3	10	9	3	7	1	1	1	31	
Serbia – Serbien	7	–	–	2	3	1	–	1	–	–	6	
Turkki – Turkiet – <i>Turkey</i>	67	–	14	13	16	10	10	3	1	–	28	
Ukraina – Ukraine	69	–	1	13	9	8	7	13	11	7	52	
Unkari – Ungern – <i>Hungary</i>	22	–	1	3	9	3	1	1	1	3	13	
Valko-Venäjä – Vitryssland – <i>Belarus</i>	12	1	3	1	1	2	–	2	–	2	5	
Venäjä – Ryssland – <i>Russia</i>	613	5	67	106	90	80	66	66	43	90	384	
Viro – Estland – <i>Estonia</i>	263	1	24	46	48	43	24	34	20	23	129	
Muu Eurooppa – Övriga Europa – Other Europe	44	–	3	7	14	10	1	5	2	2	36	
Afrikka – Afrika – Africa	295	6	24	61	71	40	30	32	14	17	133	
Algeria – Algeriet	7	–	–	1	2	–	1	3	–	–	6	
Egypti – Egypten – <i>Egypt</i>	7	–	–	2	–	3	2	–	–	–	2	
Etiopia – Etiopien – <i>Ethiopia</i>	25	–	1	12	5	2	1	2	–	2	9	
Gambia	7	–	–	–	1	–	3	1	1	1	6	
Ghana	23	–	–	7	7	3	–	3	2	1	5	
Kamerun – Cameroon	14	–	–	–	6	4	1	1	1	1	4	
Kenia – Kenya	26	–	3	4	6	4	3	2	–	4	20	
Marokko – Marocco – <i>Morocco</i>	41	–	–	1	7	8	10	11	3	1	33	
Nigeria	48	–	1	15	18	5	1	3	3	2	8	
Somalia	44	5	16	11	9	1	–	1	1	–	11	
Tansania – Tanzania	7	–	–	–	5	–	–	–	1	1	4	
Muu Afrikka – Övriga Afrika – <i>Other Africa</i>	46	1	3	8	5	10	8	5	2	4	25	
Amerikka – Amerika – America	168	2	12	46	36	32	17	9	6	8	152	
Kanada – Canada	10	–	2	3	2	1	–	1	–	1	10	
USA – United States	55	2	5	16	11	11	6	2	1	1	45	
Brasilia	36	–	3	11	6	7	6	2	–	1	35	
Chile	7	–	–	1	1	1	1	1	1	1	7	
Kuuba	9	–	–	1	2	–	1	–	2	3	9	
Meksiko – Mexico	13	–	–	8	3	1	–	1	–	–	13	
Peru	9	–	–	1	2	3	1	–	2	–	9	
Muu Amerikka – Övriga Amerika – Other America	29	–	2	5	9	8	2	2	–	1	24	

6.19 Jatkuu
Forts.
Cont.

Puolison kansalaisuus Makans medborgarskap Spouse's citizenship	Yhteensä Totalt Total	Miehen ikä – Mannens ålder – Age of man									Miehen kansal. Suomi Mannens medb. finskt Man's citizenship Finnish
		–19	20–24	25–29	30–34	35–39	40–44	45–49	50–54	55–	
Asia – Asien – Asia	1 143	5	79	249	197	150	125	121	97	120	846
Afganistan – Afghanistan	29	3	7	11	4	3	–	–	1	–	15
Bangladesh	27	–	3	7	7	5	4	–	–	1	4
Filippiinit – Filippinerna – <i>Philippines</i>	89	–	4	10	14	18	11	15	13	4	76
Indonesia – Indonesien	27	–	3	7	3	4	6	1	2	1	24
Intia – Indien – <i>India</i>	30	–	–	16	7	3	3	–	–	1	7
Irak – Iraq	46	–	11	15	8	3	4	3	1	1	20
Iran – Iran, Islamic Rep. of	48	1	6	11	15	4	3	4	2	2	19
Japani – Japan	33	–	4	12	9	2	5	1	–	–	28
Kiina – Kina – <i>China</i>	178	–	10	53	32	23	21	13	10	16	123
Korean tasavalta – Rep. Korea – <i>Korea, Rep. of</i>	8	–	–	4	4	–	–	–	–	–	8
Myanmar	8	–	3	2	–	1	–	–	1	1	3
Nepal	25	1	4	11	7	1	–	–	1	–	1
Pakistan	37	–	2	17	9	2	4	2	1	–	7
Sri Lanka	11	–	–	5	4	1	–	–	–	1	3
Thaimaa – Thailand	438	–	11	45	59	65	52	67	56	83	433
Vietnam – Viet Nam	69	–	9	14	12	10	6	9	5	4	41
Muu Aasia – Övriga Asien – <i>Other Asia</i>	40	–	2	9	3	5	6	6	4	5	34
Oseania – Oceanien – Oceania	15	–	1	1	6	2	2	1	1	1	13
Tuntematon – Okänt – <i>Unknown</i>	93	3	13	31	19	9	8	1	7	2	42

6.20 Avioliiton solmineet naiset iän, kansalaisuuden ja puolison kansalaisuuden mukaan 2012
Kvinnor som ingått äktenskap efter ålder, medborgarskap och makens medborgarskap 2012
Newly married women by age, citizenship and spouse's citizenship 2012

Miehen kansalaisuus Mannens medborgarskap <i>Man's citizenship</i>	Yhteensä Totalt <i>Total</i>	Naisen ikä – Kvinnans ålder – <i>Age of woman</i>										Naisen kansal. Suomi Kvinnans medb. finskt <i>Woman's citizenship Finnish</i>
		–19	20–24	25–29	30–34	35–39	40–44	45–49	50–54	55–		
Yhteensä – Totalt – <i>Total</i>	28 878	631	3 952	8 282	5 591	3 188	2 167	2 409	1 141	1 517	27 639	
Suomi – Finland	26 527	489	3 496	7 637	5 145	2 952	2 007	2 267	1 076	1 458	25 941	
Ulkomaat yhteensä – Utlandet totalt – <i>Foreign country total</i>	2 351	142	456	645	446	236	160	142	65	59	1 698	
Eurooppa – Europa – <i>Europe</i>	1 122	53	184	309	232	124	82	72	31	35	775	
Alankomaat – Nederländerna – <i>Netherlands</i>	33	–	3	10	9	4	2	3	1	1	29	
Albania – Albanien	17	3	6	2	5	–	1	–	–	–	17	
Bosnia–Hertsegovina – Bosnien–Hercegovina	11	–	7	1	1	2	–	–	–	–	5	
Britannia – Storbritannien – <i>United Kingdom</i>	113	1	9	28	31	20	9	5	5	5	106	
Espanja – Spanien – <i>Spain</i>	30	–	7	7	14	1	1	–	–	–	27	
Irlanti – Irland – <i>Ireland</i>	17	–	1	5	8	1	2	–	–	–	17	
Italia – Italien – <i>Italy</i>	34	1	1	5	12	11	3	1	–	–	29	
Kreikka	8	–	–	4	2	1	1	–	–	–	8	
Liettua	8	–	3	2	2	–	1	–	–	–	3	
Portugali – Portugal	11	–	2	4	3	1	–	1	–	–	10	
Puola – Polen – <i>Poland</i>	26	1	3	11	6	–	2	3	–	–	11	
Ranska – Frankrike – <i>France</i>	31	–	–	10	11	7	1	1	–	1	25	
Romania – Rumänien	24	1	4	10	5	3	–	1	–	–	12	
Ruotsi – Sverige – <i>Sweden</i>	89	1	11	20	18	8	6	9	6	10	80	
Saksa – Tyskland – <i>Germany</i>	52	–	2	20	15	9	–	3	–	3	47	
Serbia – Serbien	8	2	1	1	–	2	2	–	–	–	3	
Sveitsi – Schweiz – <i>Switzerland</i>	8	–	1	2	4	1	–	–	–	–	8	
Turkki – Turkiet – <i>Turkey</i>	145	19	37	24	18	17	13	10	3	4	130	
Ukraina – Ukraine	23	1	2	10	4	2	1	1	2	–	15	
Unkari – Ungern – <i>Hungary</i>	15	–	1	7	4	3	–	–	–	–	9	
Venäjä – Ryssland – <i>Russia</i>	191	18	37	55	24	11	13	17	8	8	85	
Viro – Estland – <i>Estonia</i>	161	4	37	49	23	13	16	12	6	1	50	
Muu Eurooppa – Övriga Europa – <i>Other Europe</i>	67	1	9	22	13	7	8	5	–	2	49	
Afriikka – Afrika – <i>Africa</i>	475	23	90	118	77	46	45	40	24	12	359	
Algeria – <i>Algeriet</i>	36	2	3	5	7	8	5	3	1	2	33	
Egypti – Egypten – <i>Egypt</i>	55	–	15	10	7	7	4	7	3	2	49	
Etelä-Afriikka – Sydafrika – <i>South Africa</i>	10	–	1	2	6	1	–	–	–	–	10	
Etiopia – Etiopien – <i>Ethiopia</i>	10	–	2	7	1	–	–	–	–	–	5	
Gambia	34	–	1	4	6	7	8	5	1	2	33	
Ghana	34	1	8	6	6	1	6	4	1	1	26	
Kamerun – Cameroon	10	–	1	4	2	–	1	2	–	–	5	
Kenia – Kenya	20	–	6	6	5	1	1	–	1	–	13	
Marokko – Marocko – <i>Morocco</i>	36	3	3	14	4	1	4	4	2	1	34	
Nigeria	63	2	8	22	10	7	5	2	6	1	49	
Senegal	12	–	2	–	4	–	2	2	1	1	12	
Somalia	63	14	27	14	4	1	2	1	–	–	13	
Tunisia – Tunisien – <i>Tunisia</i>	36	–	3	8	3	4	4	6	6	2	33	
Muu Afriikka – Övriga Afrika – <i>Other Africa</i>	56	1	10	16	12	8	3	4	2	–	44	

6.20 Jatkuu

Forts.

Cont.

Miehen kansalaisuus Männens medborgarskap Man's citizenship	Yhteensä Totalt Total	Naisen ikä – Kvinnans ålder – Age of woman										Naisen kansal. Suomi Kvinnans medb. finskt Woman's citizenship Finnish
		–19	20–24	25–29	30–34	35–39	40–44	45–49	50–54	55–		
Amerikka – Amerika – <i>America</i>	220	10	41	71	49	21	6	11	4	7	214	
Kanada – Canada	20	2	6	7	3	–	1	1	–	–	19	
USA – <i>United States</i>	92	3	17	26	18	14	3	4	2	5	89	
Argentiina – <i>Argentina</i>	8	2	2	3	1	–	–	–	–	–	8	
Brasilia – Brasilien – <i>Brazil</i>	13	1	2	8	1	–	–	1	–	–	13	
Chile	10	1	2	3	3	–	–	–	–	1	10	
Kuuba – Kuba – <i>Cuba</i>	23	–	3	5	5	5	1	2	2	–	23	
Meksiko – Mexiko – <i>Mexico</i>	19	–	4	8	7	–	–	–	–	–	18	
Muu Amerikka – Övriga Amerika – <i>Other America</i>	35	1	5	11	11	2	1	3	–	1	34	
Aasia – Asien – <i>Asia</i>	416	37	109	128	66	34	16	17	5	4	262	
Afganistan – Afghanistan	28	9	5	6	3	2	2	1	–	–	17	
Bangladesh	18	1	3	5	3	–	–	3	2	1	13	
Filippiinit – Filippinerna – <i>Philippines</i>	16	–	1	7	4	2	2	–	–	–	4	
Indonesia – Indonesien	9	–	1	6	1	–	–	–	1	–	8	
Intia – Indien – <i>India</i>	40	–	18	7	9	4	1	1	–	–	31	
Irak – Iraq	64	15	20	9	7	7	4	2	–	–	43	
Iran	34	1	11	14	2	3	–	2	1	–	21	
Israel	11	–	6	2	1	1	–	–	–	1	11	
Japani – Japan	11	–	3	5	3	–	–	–	–	–	8	
Kiina – Kina – <i>China</i>	48	2	11	25	8	–	1	1	–	–	11	
Myanmar	8	2	3	2	–	–	–	–	–	1	1	
Nepal	16	1	4	9	–	1	–	1	–	–	11	
Pakistan	21	2	5	5	3	2	1	1	1	1	14	
Sri Lanka	12	–	3	3	2	3	–	1	–	–	11	
Thaimaa – Thailand	9	1	2	3	3	–	–	–	–	–	5	
Vietnam – Viet Nam	39	2	8	13	9	4	2	1	–	–	28	
Muu Aasia – Övriga Asien – <i>Other Asia</i>	32	1	5	7	8	5	3	3	–	–	25	
Oseania – Oceanien – <i>Oceania</i>	29	–	3	8	10	5	2	1	–	–	26	
Australia – Australien – <i>Australia</i>	28	–	3	7	10	5	2	1	–	–	25	
Muu Oseania – Övriga Oceanien – <i>Other Oceania</i>	1	–	–	1	–	–	–	–	–	–	1	
Tuntematon – Okänt – <i>Unknown</i>	89	19	29	11	12	6	9	1	1	1	62	

6.21 Avioliiton solmineet naiset iän ja maakunnan mukaan 2012
Kvinnor som ingått äktenskap efter ålder och landskap 2012
Newly married women by age and region 2012

Maakunta Landskap Region	Yhteensä Totalt Total	Ikä – Ålder – Age											
		15–19	20–24	25–29	30–34	35–39	40–44	45–49	50–54	55–59	60–64	65–69	70–
Koko maa – Hela landet – <i>Whole country</i> . . .	28 878	631	3 952	8 282	5 591	3 188	2 167	2 409	1 141	761	444	195	117
Uusimaa – Nyland	9 260	139	1 000	2 709	2 087	1 078	699	774	326	225	145	52	26
Varsinais-Suomi – Egentliga Finland	2 466	29	304	727	510	268	202	222	75	66	28	21	14
Satakunta – Satakunta	1 119	20	170	307	208	111	81	92	49	33	26	12	10
Kanta-Häme – Egentliga Tavastland	891	13	122	254	153	110	72	78	29	28	17	11	4
Pirkanmaa – Birkaland	2 936	41	395	874	566	329	217	229	135	78	42	18	12
Päijät-Häme – Päijänne-Tavastland	967	27	128	225	178	114	80	101	49	33	17	11	4
Kymenlaakso – Kymmenedalen	882	13	107	248	152	111	69	91	40	30	11	7	3
Etelä-Karjala – Södra Karelen	559	11	72	151	95	66	52	56	25	18	9	1	3
Etelä-Savo – Södra Savolax	590	11	81	155	74	79	51	65	24	33	11	5	1
Pohjois-Savo – Norra Savolax	1 252	24	218	362	210	126	91	86	65	33	18	9	10
Pohjois-Karjala – Norra Karelen	785	20	146	224	112	81	45	69	40	23	14	6	5
Keski-Suomi – Mellersta Finland	1 444	43	252	397	237	149	109	105	68	35	33	10	6
Etelä-Pohjanmaa – Södra Österbotten	917	27	163	279	174	92	58	54	29	17	13	7	4
Pohjanmaa – Österbotten	845	25	137	240	154	92	64	67	30	19	10	7	–
Keski-Pohjanmaa – Mellersta Österbotten	350	19	80	111	51	22	17	30	7	6	3	2	2
Pohjois-Pohjanmaa – Norra Österbotten	2 172	130	399	640	377	206	141	128	73	37	27	7	7
Kainuu – Kajanaland	353	11	51	104	57	28	23	46	19	6	4	2	2
Lappi – Lappland	949	27	112	245	170	105	79	106	47	33	15	7	3
Ahvenanmaa – Åland	141	1	15	30	26	21	17	10	11	8	1	–	1

6.22 Ensimmäisen avioliiton solmineet naiset iän ja maakunnan mukaan 2012
Kvinnor som ingått sitt första äktenskap efter ålder och landskap 2012
First marriages by women according to age and region 2012

Maakunta Landskap Region	Yhteensä Totalt Total	Ikä – Ålder – Age											
		15–19	20–24	25–29	30–34	35–39	40–44	45–49	50–54	55–59	60–64	65–69	70–
Koko maa – Hela landet – <i>Whole country</i> . . .	21 866	630	3 872	7 841	4 732	2 147	1 083	973	300	176	74	25	13
Uusimaa – Nyland	7 188	139	973	2 572	1 836	754	369	350	101	52	31	8	3
Varsinais-Suomi – Egentliga Finland	1 850	29	298	678	440	175	101	87	18	16	1	5	2
Satakunta – Satakunta	786	20	166	280	169	66	34	28	13	4	3	2	1
Kanta-Häme – Egentliga Tavastland	653	13	120	238	121	78	38	31	7	5	1	1	–
Pirkanmaa – Birkaland	2 234	41	388	832	483	224	117	86	31	23	7	2	–
Päijät-Häme – Päijänne-Tavastland	664	27	124	213	132	76	30	38	14	7	2	1	–
Kymenlaakso – Kymmenedalen	628	13	107	234	124	63	33	32	10	9	3	–	–
Etelä-Karjala – Södra Karelen	402	11	70	143	78	44	24	20	5	5	2	–	–
Etelä-Savo – Södra Savolax	406	11	76	149	59	51	27	19	5	6	3	–	–
Pohjois-Savo – Norra Savolax	925	24	217	346	168	76	38	32	16	4	1	1	2
Pohjois-Karjala – Norra Karelen	587	20	143	209	85	61	22	30	11	5	–	1	–
Keski-Suomi – Mellersta Finland	1 091	43	247	376	195	105	53	44	12	10	3	1	2
Etelä-Pohjanmaa – Södra Österbotten	714	27	161	265	151	58	26	16	5	2	2	1	–
Pohjanmaa – Österbotten	659	25	133	228	132	64	32	30	10	4	1	–	–
Keski-Pohjanmaa – Mellersta Österbotten	273	19	79	105	39	9	9	9	3	–	1	–	–
Pohjois-Pohjanmaa – Norra Österbotten	1 709	129	395	604	305	133	67	43	13	10	6	1	3
Kainuu – Kajanaland	267	11	50	102	44	18	12	22	6	1	1	–	–
Lappi – Lappland	719	27	110	238	145	72	41	51	19	10	5	1	–
Ahvenanmaa – Åland	111	1	15	29	26	20	10	5	1	3	1	–	–

6.23 Avioituvuus ¹⁾ iän ja maakunnan mukaan 2012
Giftermål ¹⁾ efter ålder och landskap 2012
Marriage rate ¹⁾ by age and region 2012

Maakunta Landskap Region	Yhteensä Totalt Total	Ikä – Ålder – Age											
		15–19	20–24	25–29	30–34	35–39	40–44	45–49	50–54	55–59	60–64	65–69	70–
Koko maa – Hela landet – <i>Whole country</i> . . .	22,1	4,0	26,1	69,6	66,4	47,5	31,0	29,9	14,6	9,5	5,5	2,8	0,4
Uusimaa – Nyland	23,2	3,1	20,8	62,7	65,8	44,5	29,1	28,3	13,2	9,4	5,9	2,5	0,4
Varsinais-Suomi – Egentliga Finland	21,2	2,2	21,8	68,3	68,1	45,6	32,4	32,0	11,5	9,6	3,9	3,4	0,6
Satakunta – Satakunta	21,4	3,1	32,6	78,7	74,7	47,9	30,8	31,3	16,3	10,2	7,5	4,0	0,7
Kanta-Häme – Egentliga Tavastland	21,4	2,5	29,7	81,4	65,7	53,8	32,4	30,4	11,1	10,4	6,2	4,8	0,4
Pirkanmaa – Birkaland	24,6	3,0	26,7	74,9	72,1	53,6	34,6	32,7	20,0	11,3	5,9	2,9	0,5
Päijät-Häme – Päijänne-Tavastland	18,8	4,5	24,9	60,0	65,3	47,3	28,8	32,5	16,2	9,5	4,5	3,3	0,3
Kymenlaakso – Kymmenedalen	20,1	2,6	27,7	82,7	67,6	53,9	30,3	33,7	15,2	10,2	3,6	2,6	0,3
Etelä-Karjala – Södra Karelen	17,3	3,0	23,8	67,3	57,4	45,4	30,6	27,9	13,0	8,6	4,2	0,5	0,4
Etelä-Savo – Södra Savolax	15,5	2,6	23,0	64,9	44,2	51,6	28,0	28,8	10,0	13,4	4,1	2,1	0,1
Pohjois-Savo – Norra Savolax	20,7	3,3	31,7	77,7	64,2	47,5	29,9	23,3	17,4	8,4	4,8	3,0	0,7
Pohjois-Karjala – Norra Karelen	19,4	4,2	31,3	70,8	54,3	45,5	25,0	29,6	15,4	8,6	5,5	2,8	0,5
Keski-Suomi – Mellersta Finland	22,0	5,3	29,5	66,6	61,9	47,6	35,2	28,1	17,2	9,0	8,3	3,1	0,4
Etelä-Pohjanmaa – Södra Österbotten	22,1	4,6	34,8	87,4	82,0	54,6	31,7	24,8	13,3	7,5	5,5	3,5	0,4
Pohjanmaa – Österbotten	22,4	4,6	27,2	69,9	67,5	51,2	35,2	34,4	16,5	10,5	5,4	4,1	–
Keski-Pohjanmaa – Mellersta Österbotten	25,0	8,3	47,6	95,0	64,7	35,7	27,9	42,8	9,8	8,1	3,9	3,0	0,6
Pohjois-Pohjanmaa – Norra Österbotten	25,7	10,0	36,6	80,0	68,2	47,5	34,2	26,8	14,8	7,6	5,8	1,9	0,4
Kainuu – Kajanaland	18,6	4,6	30,4	79,2	64,0	36,6	24,9	40,3	15,0	4,5	3,3	2,0	0,4
Lappi – Lappland	21,7	5,0	22,7	69,2	70,4	57,0	35,9	39,0	15,4	10,7	5,2	3,3	0,3
Ahvenanmaa – Åland	20,2	1,2	22,6	50,3	49,5	44,4	36,1	19,6	23,9	17,5	2,6	–	0,8

1) Avioliiton solmineet naiset vastaavan keskväkiluvun 1 000 ei-naimisissa ja ei-rekisteröidyssä parisuhteessa olevaa naista kohti – Kvinnor som ingått äktenskap på 1000 icke-gifta kvinnor och kvinnor i icke-registrerat partnerskap i motsvarande medelfolkmängd – *Married women per 1,000 non-married women and women not in registered partnership of respective mean population.*

7.01 Avioeron saaneet sukupuolen ja iän mukaan 1998–2012
Personer som fått äktenskapsskillnad efter kön och ålder 1998–2012
Divorces granted by sex and age 1998–2012

Ikä Ålder Age	Vuosi – År – Year															
	1998	1999	2000	2001	2002	2003	2004	2005	2006	2007	2008	2009	2010	2011	2012	
Miehet – Män – Males																
Yhteensä – Totalt –																
Total	13 772	13 936	13 897	13 589	13 360	13 354	13 123	13 289	13 128	13 150	13 382	13 419	13 509	13 350	12 929	
–19	1	1	3	1	9	3	1	6	3	1	–	5	2	2	2	
20–24	230	213	197	228	217	221	213	186	215	186	194	212	200	178	205	
25–29	1 066	1 048	1 011	921	908	910	926	913	941	954	986	967	1 015	967	937	
30–34	2 176	2 196	2 078	1 995	1 905	1 735	1 622	1 663	1 601	1 582	1 734	1 850	1 820	1 722	1 710	
35–39	2 580	2 651	2 605	2 495	2 425	2 448	2 307	2 229	2 128	2 083	2 064	2 168	2 079	2 046	2 111	
40–44	2 581	2 607	2 587	2 570	2 477	2 520	2 447	2 481	2 375	2 436	2 452	2 363	2 478	2 278	2 190	
45–49	2 358	2 266	2 318	2 299	2 212	2 297	2 243	2 210	2 200	2 130	2 252	2 221	2 237	2 310	2 167	
50–54	1 538	1 688	1 761	1 669	1 728	1 618	1 656	1 759	1 683	1 748	1 682	1 604	1 694	1 750	1 543	
55–59	671	669	702	775	819	961	1 025	1 103	1 129	1 089	1 033	1 044	1 040	1 034	1 038	
60–64	312	326	357	355	353	359	367	395	467	531	585	600	559	605	556	
65–69	169	168	172	167	181	167	176	200	229	246	241	228	227	290	293	
70–	90	103	106	114	126	115	140	144	157	164	159	157	158	168	177	
Naiset – Kvinnor – Females																
Yhteensä – Totalt –																
Total	13 848	14 030	13 913	13 568	13 336	13 475	13 234	13 383	13 255	13 224	13 471	13 527	13 619	13 469	13 040	
–19	21	19	13	15	25	22	16	19	21	7	14	17	14	8	17	
20–24	557	518	506	489	487	493	525	475	525	470	475	494	482	434	453	
25–29	1 499	1 546	1 481	1 416	1 388	1 381	1 425	1 454	1 421	1 377	1 446	1 503	1 516	1 456	1 412	
30–34	2 543	2 576	2 344	2 284	2 210	2 006	1 892	1 911	1 860	2 008	2 120	2 164	2 215	2 046	2 080	
35–39	2 708	2 690	2 698	2 651	2 609	2 628	2 420	2 394	2 245	2 165	2 123	2 173	2 204	2 228	2 248	
40–44	2 616	2 523	2 595	2 488	2 423	2 549	2 554	2 501	2 450	2 452	2 526	2 387	2 362	2 232	2 168	
45–49	1 943	1 997	1 984	1 998	1 962	2 087	1 956	1 985	2 014	1 993	2 028	2 099	2 062	2 169	1 922	
50–54	1 130	1 310	1 382	1 286	1 280	1 272	1 305	1 388	1 395	1 386	1 387	1 340	1 442	1 471	1 340	
55–59	466	447	520	545	561	638	693	803	790	799	735	747	732	738	727	
60–64	201	234	230	241	227	237	244	248	328	333	361	389	364	418	378	
65–69	100	106	101	96	95	88	136	115	125	141	168	122	143	168	186	
70–	64	64	59	59	69	74	68	90	81	93	88	92	83	101	109	

7.02 Avioerot kuukausittain 2001–2012
Äktenskapsskillnader månadsvis 2001–2012
Divorces by month 2001–2012

Kuukausi Månad Month	Vuosi – År – Year											
	2001	2002	2003	2004	2005	2006	2007	2008	2009	2010	2011	2012
Yhteensä – Totalt –												
Total	13 568	13 336	13 475	13 234	13 383	13 255	13 224	13 471	13 527	13 619	13 469	13 040
Tammikuu – Januari	1 236	1 197	1 101	1 073	1 056	1 116	1 210	1 222	1 119	1 004	1 127	1 076
Helmikuu – Februari	1 126	1 110	1 137	1 117	1 066	1 123	1 019	1 103	1 110	1 081	1 107	1 164
Maaliskuu – Mars	1 205	1 161	1 199	1 231	1 182	1 233	1 323	1 086	1 220	1 347	1 341	1 202
Huhtikuu – April	1 182	1 220	1 110	1 044	1 137	1 012	979	1 128	1 087	1 113	1 006	1 024
Toukokuu – Maj	1 214	1 198	1 130	1 154	1 200	1 293	1 207	1 169	1 171	1 192	1 286	1 200
Kesäkuu – Juni	1 064	955	1 030	1 091	1 061	1 061	981	1 039	1 056	1 110	1 045	1 066
Heinäkuu – Juli	1 043	1 079	1 148	1 006	1 025	1 022	1 135	1 212	1 087	1 088	1 062	1 105
Elokuu – Augusti	1 253	1 168	1 140	1 159	1 254	1 232	1 194	1 192	1 133	1 237	1 229	1 222
Syyskuu – September	1 028	1 097	1 116	1 093	1 080	1 016	1 059	1 106	1 233	1 192	1 089	1 035
Lokakuu – Oktober	1 228	1 132	1 256	1 112	1 148	1 123	1 151	1 198	1 123	1 095	1 050	1 159
Marraskuu – November	1 045	998	1 059	1 113	1 134	1 096	1 114	1 010	1 089	1 086	1 118	1 065
Joulukuu – December	944	1 021	1 049	1 041	1 040	928	852	1 006	1 099	1 074	1 009	722

7.03 Avioerot avioliiton kestoajan mukaan 2001–2012
Äktenskapsskillnader efter äktenskapets varaktighet 2001–2012
Divorces by duration of marriage 2001–2012

Avioliiton kestoaika Äktenskapets varaktighet Duration of marriage	Vuosi – År – Year											
	2001	2002	2003	2004	2005	2006	2007	2008	2009	2010	2011	2012
Avioeroja yhteensä – Äktenskapsskillnader totalt – Divorces totalt . . .	13 568	13 336	13 475	13 234	13 383	13 255	13 224	13 471	13 527	13 619	13 469	13 040
0.	143	121	136	114	121	143	132	143	160	145	156	153
1.	625	594	634	666	644	697	741	731	837	801	727	768
2.	732	794	821	792	773	852	917	942	928	948	985	963
3.	825	814	861	832	877	846	889	929	946	956	947	909
4.	712	725	778	759	786	833	775	781	881	877	894	815
5.	671	644	686	678	751	698	704	740	842	849	751	822
6.	604	588	595	627	669	639	631	689	720	682	770	714
7.	567	565	518	608	545	541	575	605	654	707	645	714
8.	502	538	488	501	514	505	514	565	566	593	610	561
9.	518	474	535	479	443	470	431	500	513	549	522	547
10.	465	480	438	432	466	415	452	469	467	464	481	436
11.	453	462	452	412	408	401	432	397	425	444	421	429
12.	455	424	437	389	409	394	386	386	370	381	408	422
13.	423	382	420	371	351	339	361	386	364	342	365	367
14.	429	368	381	364	363	355	348	340	350	331	337	339
15.	362	399	364	373	367	330	342	337	336	310	317	312
16.	395	357	361	358	375	316	349	332	306	352	290	307
17.	366	370	326	314	346	350	321	345	293	283	315	263
18.	420	349	342	324	337	346	302	318	283	325	314	297
19.	333	371	376	373	326	286	305	317	288	299	306	287
20.	377	331	370	347	323	301	263	262	296	292	252	237
21.	342	306	335	339	309	276	259	273	285	266	264	247
22.	291	312	308	282	306	297	292	221	240	230	235	207
23.	291	264	274	276	288	270	257	244	234	208	216	189
24.	277	240	259	228	269	277	226	252	184	207	227	175
25.	244	270	221	214	228	231	233	247	187	205	181	160
26.	220	233	199	207	209	214	203	214	191	192	191	130
27.	208	244	225	194	173	194	197	166	154	184	164	134
28.	188	163	177	199	175	170	161	137	137	165	161	122
29.	164	150	154	163	172	138	120	127	149	145	129	129
30–	966	1 000	1 001	1 017	1 057	1 130	1 106	1 073	939	884	885	881
Tuntematon – Okänt – Unknown	–	4	3	2	3	1	–	3	2	3	3	4

7.04 Avioeronneisuus ¹⁾ sukupuolen ja iän mukaan 1996–2012
Skilsmässofrekvens ¹⁾ efter kön och ålder 1996–2012
Divorce rate ¹⁾ by sex and age 1996–2012

Vuosi År Year	Yhteensä Totalt Total	Ikä – Ålder – Age											
		–19	20–24	25–29	30–34	35–39	40–44	45–49	50–54	55–59	60–64	65–69	70–
Miehet – Män – Males													
1996	13,6	19,2	28,4	27,1	24,7	23,1	21,1	17,0	10,8	6,6	3,2	2,1	0,9
1997	13,3	4,8	28,8	27,8	25,9	23,6	20,2	16,3	10,9	6,4	3,9	2,3	0,7
1998	13,7	4,6	30,8	27,7	26,4	24,8	21,8	17,5	11,5	6,8	3,6	2,2	0,7
1999	14,0	4,6	28,2	29,1	27,9	25,9	22,8	17,6	12,1	6,8	3,7	2,2	0,8
2000	14,0	14,1	26,1	29,1	27,6	26,0	23,3	18,7	12,4	6,8	4,0	2,3	0,8
2001	13,7	4,5	30,8	27,0	27,8	25,4	23,8	19,0	12,0	7,1	3,9	2,2	0,8
2002	13,5	42,8	30,1	26,6	27,8	25,1	23,4	18,8	12,9	7,0	3,8	2,4	0,9
2003	13,5	16,4	31,5	26,4	26,6	25,9	24,1	20,2	12,6	7,6	3,9	2,1	0,8
2004	13,3	5,3	31,1	26,6	25,5	25,2	23,5	20,3	13,4	7,7	3,9	2,2	1,0
2005	13,4	30,5	26,9	26,3	26,0	25,0	24,0	20,4	14,7	8,1	4,1	2,5	1,0
2006	13,2	16,0	30,8	27,6	24,7	24,6	23,2	20,8	14,4	8,5	4,5	2,7	1,0
2007	13,2	5,3	27,0	28,5	23,9	24,8	24,0	20,4	15,3	8,5	4,8	2,9	1,0
2008	13,4	0,0	28,5	29,4	25,5	25,3	24,5	21,7	15,1	8,3	4,9	2,8	1,0
2009	13,4	24,3	31,5	28,7	26,7	27,0	24,1	21,3	14,7	8,8	4,7	2,7	0,9
2010	13,5	9,3	29,9	30,3	26,2	25,6	25,9	21,6	15,8	9,0	4,3	2,5	0,9
2011	13,3	10,1	27,1	29,2	25,1	24,7	24,5	22,4	16,7	9,2	4,8	3,0	1,0
2012	12,8	11,4	32,1	29,0	25,2	24,9	24,2	21,2	14,9	9,4	4,5	2,8	1,0
Naiset – Kvinnor – Females													
1996	13,6	21,7	30,9	27,7	23,5	22,3	19,4	14,5	8,8	4,6	2,4	1,4	0,7
1997	13,4	24,7	31,6	28,0	24,6	22,7	18,3	14,4	8,4	5,0	2,7	1,3	0,6
1998	13,8	23,2	34,2	27,0	26,1	23,8	21,0	14,4	8,8	5,0	2,5	1,5	0,7
1999	14,0	21,9	32,2	29,6	27,6	24,0	20,9	15,3	9,7	4,8	2,8	1,6	0,7
2000	14,0	15,5	31,9	29,3	26,3	24,6	22,1	15,6	10,0	5,3	2,8	1,5	0,6
2001	13,7	18,1	31,5	28,5	26,8	24,7	21,7	16,1	9,5	5,3	2,8	1,4	0,6
2002	13,5	30,3	32,6	27,9	27,2	24,8	21,6	16,1	9,7	5,0	2,6	1,4	0,7
2003	13,6	27,1	34,3	27,2	25,9	25,6	23,0	17,6	9,9	5,3	2,7	1,3	0,7
2004	13,4	20,1	37,6	27,8	25,2	24,2	23,2	17,0	10,5	5,4	2,8	1,9	0,6
2005	13,5	23,3	33,9	28,5	25,3	24,7	23,0	17,6	11,4	6,1	2,7	1,6	0,8
2006	13,3	26,1	37,4	28,3	24,3	23,9	22,9	18,2	11,6	6,1	3,4	1,6	0,7
2007	13,3	8,9	34,1	27,9	25,6	23,8	23,2	18,4	11,8	6,4	3,2	1,8	0,8
2008	13,5	17,8	34,9	29,3	26,2	24,2	24,2	18,8	12,0	6,0	3,2	2,2	0,7
2009	13,5	22,0	36,8	30,4	26,2	25,2	23,4	19,5	11,9	6,3	3,3	1,6	0,7
2010	13,6	18,3	36,4	30,7	26,8	25,4	23,8	19,4	13,1	6,3	3,0	1,7	0,6
2011	13,4	11,1	33,4	29,8	24,9	25,3	23,1	20,6	13,6	6,4	3,4	1,9	0,7
2012	12,9	25,9	35,5	29,5	25,4	24,8	23,2	18,5	12,5	6,4	3,2	2,0	0,8

1) Avioeron saaneet keskiikäiluvun 1000 naimisissa olevaa kohti – Äktenskapsskillnader på 1000 gifta i medelfolkmängden – Divorces per 1,000 married of mean population.

7.05 Avioeronneisuus¹⁾, avioeron todennäköisyys, prosenttia²⁾ ja avioliiton mediaanikestoika 1998–2012
Skilsmässofrekvensen¹⁾, sannolikheten för äktenskapsskillnad i det första äktenskapet, procent²⁾ och äktenskapets medianvaraktighet 1998–2012
Divorce rate¹⁾, probability of divorce in first marriage, percent²⁾ and median duration of marriage 1998–2012

Vuosi År Year	Promillea – Promill – Per thousand		Eron todennäköisyys 1. avioliitossa Sannolikheten för äktenskapsskillnad i första äktenskapet Probability of divorce in first marriage	Avioliiton kestoika purkautumisen syyn mukaan Äktenskapets varaktighet efter orsaken till upplösningen Duration of marriage by reason of dissolution		
	Purkautuneet avioliitot ³⁾ Upplösta äktenskap ³⁾ Dissolved marriages ³⁾	Avioeronneisuus Skilsmässofrekvens Divorce rate		Miehen kuolema Mannens död Death of husband	Vaimon kuolema Hustruns död Death of wife	Avioero Skilsmässa Divorce
1998.....	6,0	2,7	..	45,4	46,3	12,1
1999.....	6,0	2,7	..	45,8	46,5	11,9
2000.....	5,9	2,7	..	46,2	47,0	12,3
2001.....	5,8	2,6	..	46,3	46,2	11,9
2002.....	5,7	2,6	..	46,8	47,0	11,7
2003.....	5,7	2,6	..	47,2	47,5	11,5
2004.....	5,6	2,5	..	46,8	47,2	11,3
2005.....	5,6	2,6	39	46,9	47,3	11,2
2006.....	5,6	2,5	39	47,9	48,2	11,0
2007.....	5,6	2,5	39	48,1	48,5	10,7
2008.....	5,6	2,5	39	48,4	48,4	10,2
2009.....	5,7	2,5	39	48,5	48,7	9,4
2010.....	5,7	2,5	40	49,0	49,0	9,5
2011.....	5,6	2,5	39	49,1	50,0	9,5
2012.....	5,6	2,4	38	49,9	49,9	9,2

1) Avioeron saaneet naiset keskväkiluvun 1000 henkeä kohti – Skilda kvinnor per 1000 i medelfolkmängden – Divorced women per 1 000 of mean population.

2) Katso "Laatuseloste, käsitteet" – Se "Kvalitetsbeskrivning, begrepp" – See "Quality description, concepts".

3) Leskeksi jääneet ja avioeron saaneet naiset keskväkiluvun 1 000 henkeä kohti – Änklingar och änkor och skilda kvinnor per 1 000 i medelfolkmängden – Widowed and divorced women per 1 000 of mean population.

7.06 Avioerot puolisoitten iän mukaan 2012
Äktenskapsskillnader efter makarnas ålder 2012
Divorces by age of spouses 2012

Miehen ikä Mannens ålder Age of man	Yhteensä Totalt Total	Naisen ikä – Kvinnans ålder – Age of woman												
		–19	20–24	25–29	30–34	35–39	40–44	45–49	50–54	55–59	60–64	65–69	70–74	75–
Yhteensä – Totalt – Total. . .	13 040	17	453	1 412	2 080	2 248	2 168	1 922	1 340	727	378	186	67	42
–19.....	2	2	–	–	–	–	–	–	–	–	–	–	–	–
20–24.....	210	12	140	39	8	5	2	3	1	–	–	–	–	–
25–29.....	962	2	207	567	137	28	9	3	5	4	–	–	–	–
30–34.....	1 745	–	65	523	844	212	62	25	10	2	1	1	–	–
35–39.....	2 129	1	19	172	702	916	232	57	21	6	3	–	–	–
40–44.....	2 205	–	11	71	225	692	889	241	56	14	6	–	–	–
45–49.....	2 162	–	6	25	98	266	681	842	199	39	5	1	–	–
50–54.....	1 550	–	2	9	40	74	192	533	567	111	14	7	1	–
55–59.....	1 044	–	2	4	19	32	74	150	363	324	58	12	4	2
60–64.....	554	–	–	2	3	8	21	45	90	171	175	34	5	–
65–69.....	300	–	–	–	3	10	4	16	22	47	98	87	8	5
70–74.....	101	–	1	–	–	4	1	7	5	8	13	28	27	7
75–.....	76	–	–	–	1	1	1	–	1	1	5	16	22	28

7.07 Avioeron saaneet ruotsinkieliset naiset iän mukaan ja miehen iän mukaan 2012
Svenskspråkiga kvinnor som fått äktenskapsskillnad efter ålder och mannens ålder 2012
Divorces granted to Swedish-speaking women by age and by age of man 2012

Miehen ikä Mannens ålder Age of man	Yhteensä Totalt Total	Naisen ikä – Kvinnans ålder – Age of woman										
		–19	20–24	25–29	30–34	35–39	40–44	45–49	50–54	55–59	60–	
Yhteensä – Totalt – Total. . .	446	–	9	36	64	90	70	60	66	33	18	
–19.....	–	–	–	–	–	–	–	–	–	–	–	
20–24.....	7	–	4	3	–	–	–	–	–	–	–	
25–29.....	20	–	3	11	4	–	–	–	1	1	–	
30–34.....	45	–	1	17	19	7	1	–	–	–	–	
35–39.....	84	–	–	5	33	33	8	1	4	–	–	
40–44.....	76	–	1	–	4	28	30	12	–	1	–	
45–49.....	73	–	–	–	2	16	24	23	8	–	–	
50–54.....	68	–	–	–	1	4	7	16	32	8	–	
55–59.....	41	–	–	–	1	2	–	5	17	14	2	
60–.....	32	–	–	–	–	–	–	3	4	9	16	

7.08 Avioerot äidin iän ja alle 18-vuotiaiden lasten lukumäärän mukaan 2012
Äktenskapsskillnader efter moderns ålder och antalet barn som inte fyllt 18 år 2012
Divorces by age of mother and number of children aged under 18 2012

Äidins ikä Moderns ålder Age of mother	Yhteensä Totalt Total	Lasten lukumäärä – Antal barn – Number of children							0–17-vuotiaita lapsia yhteensä 0–17-åriga barn totalt Children aged 0–17, total
		0	1	2	3	4	5	6–	
Yhteensä – Totalt – Total	13 040	4 951	3 010	3 323	1 291	333	88	44	15 587
–19	17	12	5	–	–	–	–	–	5
20–24	453	228	142	73	10	–	–	–	318
25–29	1 412	573	340	340	136	17	5	1	1 527
30–34	2 080	543	468	696	270	74	17	12	3 127
35–39	2 248	319	466	861	422	127	32	21	4 260
40–44	2 168	376	552	812	312	82	26	8	3 623
45–49	1 922	660	667	436	122	29	6	2	2 064
50–54	1 340	917	301	98	18	4	2	–	577
55–59	727	652	67	7	1	–	–	–	84
60–	673	671	2	–	–	–	–	–	2

7.09 Avioerot avioliiton keston ja tästä avioliitosta syntyneiden lasten lukumäärän mukaan 2012
Äktenskapsskillnader efter äktenskapets varaktighet och antalet barn som fötts inom äktenskapet 2012
Divorces by duration of marriage and number of children born from that marriage 2012

Avioliiton kestoaika Äktenskapets varaktighet Duration of marriage	Avioeroja Äktenskaps skillnader Divorces	Puretuista avioliitoista syntyneitä lapsia Barn från upplösta äktenskap Children from dissolved marriage	Vihkipäivän jälkeen syntyneiden lasten lukumäärä – Antalet efter vigseln födda barn – Number of children born after marriage							
			0	1	2	3	4	5	6	7–
Yhteensä – Totalt – Total	13 040	14 798	5 326	2 977	3 098	1 186	308	89	30	26
0	153	5	148	5	–	–	–	–	–	–
1	768	88	682	84	2	–	–	–	–	–
2	963	199	779	169	15	–	–	–	–	–
3	909	284	670	195	43	1	–	–	–	–
4	815	388	501	244	66	4	–	–	–	–
0–4	3 608	964	2 780	697	126	5	–	–	–	–
5	822	498	466	228	114	14	–	–	–	–
6	714	499	368	210	120	15	1	–	–	–
7	714	582	337	201	148	27	1	–	–	–
8	561	561	218	171	136	30	3	2	1	–
9	547	599	193	159	154	34	5	2	–	–
5–9	3 358	2 739	1 582	969	672	120	10	4	1	–
10	436	502	155	119	117	36	7	–	1	1
11	429	569	119	117	142	40	8	2	1	–
12	422	585	124	97	139	47	10	4	–	1
13	367	517	90	106	116	44	8	3	–	–
14	339	491	89	90	105	37	14	2	1	1
10–14	1 993	2 664	577	529	619	204	47	11	3	3
15	312	499	68	72	108	51	9	2	2	–
16	307	534	53	74	109	53	11	4	2	1
17	263	492	34	57	108	42	17	5	–	–
18	297	561	35	71	117	52	17	3	–	2
19	287	563	33	59	120	52	15	4	2	2
15–19	1 466	2 649	223	333	562	250	69	18	6	5
20	237	456	29	41	106	47	9	4	1	–
21	247	528	13	47	115	48	17	5	1	1
22	207	422	19	39	92	39	12	2	4	–
23	189	437	12	27	80	49	11	6	1	3
24	175	371	12	26	79	47	10	–	1	–
20–24	1 055	2 214	85	180	472	230	59	17	8	4
25	160	363	8	31	61	45	7	5	1	2
26	130	295	5	23	59	28	10	3	1	1
27	134	324	5	23	54	32	14	2	2	2
28	122	298	5	18	47	33	12	6	–	1
29	129	274	12	24	54	24	9	4	1	1
25–29	675	1 554	35	119	275	162	52	20	5	7
30–	881	2 008	43	149	371	214	71	19	7	7
Tuntematon – Okänt – Unknown	4	6	1	1	1	1	–	–	–	–

7.10 Avioerot avioliiton keston, sukupuolen ja avioliiton järjestysnumeron mukaan 2012
Äktenskapsskillnader efter äktenskapets varaktighet, kön och äktenskapets ordningsnummer 2012
Divorces by duration of marriage, sex and order of marriage 2012

Miehet – Män – Males				Naiset – Kvinnor – Females					
Avioliiton kesto Äktenskapets varaktighet <i>Divorces by duration of marriage</i>	Yhteensä Totalt <i>Total</i>	Avioliiton järjestysnumero Äktenskapets ordningsnummer <i>Order of marriage</i>			Avioliiton kesto Äktenskapets varaktighet <i>Divorces by duration of marriages</i>	Yhteensä Totalt <i>Total</i>	Avioliiton järjestysnumero Äktenskapets ordningsnummer <i>Order of marriage</i>		
		1	2	3–			1	2	3–
Yhteensä – Totalt – <i>Total</i>	12 929	10 289	2 186	454	Yhteensä – Totalt – <i>Total</i>	13 040	10 333	2 215	492
0	155	81	50	24	0	153	82	45	26
1	766	502	204	60	1	768	520	182	66
2	941	693	197	51	2	963	689	212	62
3	902	666	185	51	3	909	666	183	60
4	810	597	174	39	4	815	580	176	59
0–4	3 574	2 539	810	225	0–4	3 608	2 537	798	273
5	812	627	146	39	5	822	614	173	35
6	709	525	152	32	6	714	534	147	33
7	713	537	148	28	7	714	525	157	32
8	559	421	116	22	8	561	418	118	25
9	546	435	98	13	9	547	416	116	15
5–9	3 339	2 545	660	134	5–9	3 358	2 507	711	140
10	433	336	78	19	10	436	339	81	16
11	422	335	72	15	11	429	345	70	14
12	417	337	70	10	12	422	341	70	11
13	369	300	62	7	13	367	304	57	6
14	335	270	56	9	14	339	284	50	5
10–14	1 976	1 578	338	60	10–14	1 993	1 613	328	52
15	308	258	41	9	15	312	269	37	6
16	306	262	38	6	16	307	255	51	1
17	257	217	37	3	17	263	220	40	3
18	285	252	32	1	18	297	265	28	4
19	289	253	33	3	19	287	252	33	2
15–19	1 445	1 242	181	22	15–19	1 466	1 261	189	16
20	234	205	29	–	20	237	211	22	4
21	248	224	24	–	21	247	224	21	2
22	204	183	17	4	22	207	189	17	1
23	190	169	16	5	23	189	170	17	2
24	174	153	20	1	24	175	158	17	–
20–24	1 050	934	106	10	20–24	1 055	952	94	9
25	159	147	11	1	25	160	148	12	–
26	128	121	6	1	26	130	123	6	1
27	134	127	7	–	27	134	129	5	–
28	122	109	13	–	28	122	116	6	–
29	128	121	7	–	29	129	115	14	–
25–29	671	625	44	2	25–29	675	631	43	1
30–	872	825	46	1	30–	881	829	51	1
Tuntematon – Okänt – <i>Unknown</i>	2	1	1	–	Tuntematon – Okänt – <i>Unknown</i>	4	3	1	–

7.11 Avioeron saaneet miehet iän, syntymämaan ja naisen syntymämaan mukaan 2012
Män som fått äktenskapsskillnad efter ålder, födelse-land och kvinnans födelse-land 2012
Divorces granted to men by age, country of birth and woman's country of birth 2012

Miehen syntymämaa Mannens födelse-land <i>Man's country of birth</i>	Yhteensä Totalt <i>Total</i>	Miehen ikä – Mannens ålder – <i>Age of man</i>										Naisen syntymämaa Kvinnans födelse-land <i>Woman's country of birth</i>	
		–19	20–24	25–29	30–34	35–39	40–44	45–49	50–54	55–	Suomi	Muu maa	
											Finland	Annat land	
										Finland	Other country		
Yhteensä – Totalt – Total	12 929	2	205	937	1 710	2 111	2 190	2 167	1 543	2 064	11 340	1 589	
Suomi – Finland	11 428	2	148	694	1 383	1 822	1 966	2 003	1 442	1 968	10 617	811	
Ulkomaat yhteensä – Utlandet totalt – Foreign country total	1 501	–	57	243	327	289	224	164	101	96	723	778	
Eurooppa – Europa – Europe	784	–	17	120	143	158	125	103	56	62	351	433	
Ruotsi – Sverige – <i>Sweden</i>	137	–	–	14	25	43	31	14	4	6	115	22	
Alankomaat – Nederländerna – <i>Netherlands</i>	12	–	–	1	3	2	2	3	–	1	8	4	
Britannia – Storbritannien – <i>United Kingdom</i>	26	–	–	3	4	3	4	6	2	4	22	4	
Bulgaria – <i>Bulgarien</i>	7	–	–	–	1	1	1	1	–	3	3	4	
Italia – Italien – <i>Italy</i>	7	–	–	–	1	2	2	1	1	–	7	–	
Ent. Jugoslavia – F.d. Jugoslaven – <i>Former Yugoslavia</i>	44	–	3	13	9	6	7	3	2	1	14	30	
Ent. Neuvostoliitto – F.d. Sovjetunionen – <i>Former USSR</i>	228	–	4	30	37	39	30	34	27	27	28	200	
Norja – Norge – <i>Norway</i>	7	–	–	–	1	2	3	–	–	1	6	1	
Puola – Polen – <i>Poland</i>	8	–	–	2	2	2	–	–	1	1	4	4	
Ranska – Frankrike – <i>France</i>	8	–	–	1	1	1	1	3	1	–	3	5	
Romania – Rumänien – <i>Romania</i>	12	–	–	3	4	1	3	1	–	–	4	8	
Saksa – Tyskland – <i>Germany</i>	28	–	–	3	2	8	2	5	3	5	24	4	
Entinen Serbia ja Montenegro – F.d. Serbien och Montenegro – <i>Former Serbia and Montenegro</i>	7	–	1	–	1	3	–	2	–	–	2	5	
Turkki – Turkiet – <i>Turkey</i>	88	–	2	18	22	21	14	7	3	1	66	22	
Venäjä – Ryssland – <i>Russia</i>	13	–	–	2	2	4	1	2	–	2	2	11	
Viro – Estland – <i>Estonia</i>	97	–	3	22	19	11	16	14	7	5	10	87	
Muu Eurooppa – Övriga Europa – <i>Other Europe</i>	55	–	4	8	9	9	8	7	5	5	33	22	
Afrikka – Afrika – Africa	326	–	23	54	91	63	37	29	20	9	196	130	
Algeria – Algeriet – <i>Algeria</i>	18	–	–	3	2	6	5	–	–	2	15	3	
Egypti – Egypten – <i>Egypt</i>	25	–	–	6	9	4	1	4	1	–	23	2	
Entinen Sudan – <i>Former Sudan</i>	9	–	–	1	2	2	1	1	–	–	3	6	
Etiopia – Etiopien – <i>Ethiopia</i>	17	–	1	6	7	–	–	–	3	–	5	12	
Gambia	19	–	–	3	5	4	5	1	1	–	18	1	
Ghana	10	–	1	1	3	2	–	2	1	–	5	5	
Kenia – Kenya	7	–	–	–	2	3	1	1	–	–	5	2	
Kongon demokraattinen tasavalta – Demokratiska republiken Kongo – <i>The Democratic Republic of the Congo</i>	8	–	1	1	2	1	–	3	–	–	3	5	
Marokko – Marocko – <i>Morocco</i>	45	–	1	4	11	6	8	10	4	1	31	14	
Nigeria	31	–	2	4	8	11	3	2	1	–	27	4	
Somalia	64	–	12	12	17	7	5	3	5	3	1	63	
Tansania – Tanzania	9	–	–	3	2	4	–	–	–	–	9	–	
Tunisia – Tunisien – <i>Tunisia</i>	25	–	2	5	10	3	4	–	1	–	22	3	
Muu Afrikka – Övriga Afrika – <i>Other Africa</i>	39	–	3	5	11	10	3	2	2	3	29	10	
Amerikka – Amerika – America	85	–	5	17	24	14	11	5	5	4	75	10	
Brasilia – Brasilien – <i>Brazil</i>	12	–	1	2	6	–	–	1	1	1	10	2	
Kuuba – <i>Cuba</i>	13	–	1	2	4	1	2	1	1	1	9	4	
USA	22	–	1	5	6	2	5	2	–	1	21	1	
Muu Amerikka – Övriga Amerika – <i>Other America</i>	38	–	2	8	8	11	4	1	3	1	35	3	
Aasia – Asien – Asia	284	–	12	51	65	48	46	25	18	19	87	197	
Afganistan – Afghanistan	17	–	–	8	2	3	1	1	–	2	4	13	
Bangladesh	7	–	–	1	3	1	1	1	–	–	4	3	
Intia – Indien – <i>India</i>	15	–	–	2	5	3	2	–	1	2	9	6	
Irak – Iraq	47	–	3	7	9	6	11	7	3	1	10	37	
Iran – Islamic Republic of Iran	40	–	2	2	10	9	8	6	–	3	7	33	
Israel	7	–	–	2	1	1	3	–	–	–	7	–	
Kiina – Kina – <i>China</i>	22	–	2	1	5	3	6	3	–	2	3	19	
Libanon – Lebanon	7	–	–	1	2	1	–	1	2	–	5	2	
Pakistan	8	–	–	1	3	1	2	–	1	–	4	4	
Syyria – Syrien – <i>Syrian Arab Republic</i>	10	–	–	3	4	–	1	1	1	–	9	1	
Vietnam – <i>Viet Nam</i>	68	–	2	13	12	15	6	5	7	8	2	66	
Muu Aasia – Övriga Asien – <i>Other Asia</i>	36	–	3	10	9	5	5	–	3	1	23	13	
Oseania – Oceanien – Oceania	6	–	–	–	1	2	3	–	–	–	6	–	
Tuntematon – Okänd – <i>Unknown</i>	16	–	–	1	3	4	2	2	2	2	8	8	

7.12 Avioeron saaneet naiset iän, syntymämaan ja miehen syntymämaan mukaan 2012
Kvinnor som fått äktenskapsskillnad efter ålder, födelse land och mannens födelse land 2012
Divorces granted to women by age, country of birth and man's country of birth 2012

Naisen syntymämaa Kvinnans födelse land Woman's country of birth	Yhteensä Totalt Total	Naisen ikä – Kvinnans ålder – Age of woman									Miehen syntymämaa Mannens födelse land Man's country of birth	
		–19	20–24	25–29	30–34	35–39	40–44	45–49	50–54	55–	Suomi Finland Finland	Muu maa Annat land Other country
Yhteensä – Totalt – Total	13 040	17	453	1 412	2 080	2 248	2 168	1 922	1 340	1 400	11 387	1 653
Suomi – Finland	11 503	12	341	1 147	1 733	1 970	1 953	1 776	1 255	1 316	10 640	863
Ulkomaat yhteensä – Utlandet totalt – Foreign country total	1 537	5	112	265	347	278	215	146	85	84	747	790
Eurooppa – Europa – Europe	967	4	54	147	196	184	149	97	65	71	498	469
Ruotsi – Sverige – Sweden	165	–	8	27	48	36	29	12	3	2	142	23
Britannia – Storbritannien – United Kingdom	8	–	–	–	–	3	2	1	1	1	8	–
Ent. Jugoslavia – F.d.Jugoslavian – Former Yugoslavia	36	3	5	13	3	6	1	5	–	–	2	34
Latvia – Lettland	12	–	2	2	2	2	1	1	2	–	6	6
Ent. Neuvostoliitto – F.d. Sovjetunionen – Former USSR	461	–	19	62	75	80	74	55	45	51	217	244
Puola – Polen – Poland	11	–	–	1	3	4	1	–	–	2	7	4
Romania – Rumänien – Romania	13	–	–	–	7	–	3	–	–	3	3	10
Saksa – Tyskland – Germany	13	–	–	4	1	–	1	1	4	2	10	3
Turkki – Turkiet – Turkey	18	–	4	3	6	1	3	1	–	–	5	13
Venäjä – Ryssland – Russia	36	–	3	8	9	5	3	3	2	3	23	13
Viro – Estland – Estonia	148	1	8	21	32	34	27	12	6	7	47	101
Muu Eurooppa – Övriga Europa – Other Europe	46	–	5	6	10	13	4	6	2	–	28	18
Afrikka – Afrika – Africa	135	–	28	36	38	11	10	8	3	1	19	116
Etiopia – Etiopien – Ethiopia	14	–	2	4	5	1	–	2	–	–	2	12
Marokko – Marocko – Morocco	9	–	2	1	4	1	1	–	–	–	1	8
Somalia	66	–	20	18	18	3	2	3	2	–	1	65
Muu Afrikka – Övriga Afrika – Other Africa	46	–	4	13	11	6	7	3	1	1	15	31
Amerikka – Amerika – America	51	–	5	4	15	14	4	7	2	–	41	10
Brasilia – Brasilien – Brazil	13	–	–	1	6	2	2	2	–	–	11	2
USA – United States	11	–	3	1	3	2	1	1	–	–	8	3
Muu Amerikka – Övriga Amerika – Other America	27	–	2	2	6	10	1	4	2	–	22	5
Aasia – Asien – Asia	373	1	24	78	98	66	51	30	14	11	183	190
Afganistan – Afghanistan	9	–	3	4	1	–	–	–	1	–	–	9
Filippiinit – Filippinerna – Philippines	21	–	3	2	7	1	3	3	1	1	18	3
Indonesia – Indonesien	7	–	–	–	1	1	3	2	–	–	5	2
Intia – Indien – India	8	–	1	1	3	1	1	1	–	–	3	5
Irak – Iraq	35	1	3	5	8	6	5	6	–	1	1	34
Iran – Islamic Republic of Iran	28	–	2	5	9	5	4	1	1	1	–	28
Kiina – Kina – China	35	–	1	8	8	11	4	2	1	–	16	19
Thaimaa – Thailand	119	–	2	18	40	23	23	9	4	–	116	3
Vietnam – Viet Nam	77	–	4	25	16	11	6	5	5	5	12	65
Muu Aasia – Övriga Asien – Other Asia	34	–	5	10	5	7	2	1	1	3	12	22
Oseania – Oseanien – Oceania	1	–	–	–	–	1	–	–	–	–	1	–
Tuntematon – Okänd – Unknown	10	–	1	–	–	2	1	4	1	1	5	5

8.01 Rekisteröidyt parisuhteet osapuolten sukupuolen ja iän mukaan 2012
Registrerade partnerskapen efter partnernas kö och ålder 2012
Registered couples by sex and age of partner 2012

Vanhemman osapuolen ikä Den äldre partnerns ålder Age of the older partner	Yhteensä Totalt Total	Nuoremmen osapuolen ikä – Den yngre partnerns ålder – Age of the younger partner									
		–19	20–24	25–29	30–34	35–39	40–44	45–49	50–54	55–59	60–
Miehet – Män – Males											
Yhteensä – Totalt – Total	110	12	13	19	17	19	13	10	2	1	4
–19	8	8	–	–	–	–	–	–	–	–	–
20–24	3	2	1	–	–	–	–	–	–	–	–
25–29	5	–	4	1	–	–	–	–	–	–	–
30–34	9	2	1	4	2	–	–	–	–	–	–
35–39	22	–	2	6	9	5	–	–	–	–	–
40–44	20	–	3	2	2	10	3	–	–	–	–
45–49	22	–	2	3	4	2	7	4	–	–	–
50–54	8	–	–	3	–	1	1	3	–	–	–
55–59	3	–	–	–	–	1	–	2	–	–	–
60–	10	–	–	–	–	–	2	1	2	1	4
Naiset – Kvinnor – Females											
Yhteensä – Totalt – Total	219	28	28	55	46	18	24	12	8	–	–
–19	23	23	–	–	–	–	–	–	–	–	–
20–24	15	4	11	–	–	–	–	–	–	–	–
25–29	21	–	8	13	–	–	–	–	–	–	–
30–34	52	1	6	29	16	–	–	–	–	–	–
35–39	31	–	–	9	16	6	–	–	–	–	–
40–44	37	–	1	4	12	8	12	–	–	–	–
45–49	22	–	2	–	1	3	11	5	–	–	–
50–54	8	–	–	–	1	–	1	3	3	–	–
55–59	7	–	–	–	–	1	–	3	3	–	–
60–	3	–	–	–	–	–	–	1	2	–	–

8.02 Rekisteröidyt parisuhteet 2003–2012
Registrerade partnerskapen 2003–2012
Registered partnerships 2003–2012

Vuosi År Year	Yhteensä Totalt Total	Molemmat osapuolet asuvat Suomessa Båda parter bor i Finland Both partners resident in Finland		Vain nuorempi osapuoli asuu Suomessa Bara den yngre parten bor i Finland Only younger partner resident in Finland		Vain vanhempi osapuoli asuu Suomessa Bara den äldre parten bor i Finland Only older partner resident in Finland	
		Yhteensä – Totalt – Total					
2003	190	166	8	16			
2004	186	160	10	16			
2005	200	176	10	14			
2006	191	168	4	19			
2007	213	180	11	22			
2008	249	217	9	23			
2009	246	223	8	15			
2010	322	285	13	24			
2011	333	300	5	28			
2012	329	289	13	27			
Miesparit – Manliga par – Male couples							
2003	84	68	4	12			
2004	84	66	5	13			
2005	100	81	6	13			
2006	84	66	2	16			
2007	93	71	6	16			
2008	91	73	4	14			
2009	91	71	6	14			
2010	124	97	4	23			
2011	111	89	1	21			
2012	110	80	7	23			
Naisparit – Kvinnliga par – Female couples							
2003	106	98	4	4			
2004	102	94	5	3			
2005	100	95	4	1			
2006	107	102	2	3			
2007	120	109	5	6			
2008	158	144	5	9			
2009	155	152	2	1			
2010	198	188	9	1			
2011	222	211	4	7			
2012	219	209	6	4			

8.03 Erot rekisteröidyistä parisuhteista 2003–2012
Upplösta registrerade partnerskapen 2003–2012
Divorces from registered partnerships 2003–2012

Vuosi År Year	Yhteensä Totalt Total	Molemmat osapuolet asuvat Suomessa Båda parter bor i Finland Both partners resident in Finland		Vain nuorempi osapuoli asuu Suomessa Bara den yngre parten bor i Finland Only younger partner resident in Finland		Vain vanhempi osapuoli asuu Suomessa Bara den äldre parten bor i Finland Only older partner resident in Finland	
		Yhteensä – Totalt – Total					
2003	6	5	–	–	–	–	1
2004	15	14	–	–	–	–	1
2005	31	28	3	–	–	–	–
2006	30	27	1	–	–	–	2
2007	67	64	1	–	–	–	2
2008	45	42	1	–	–	–	2
2009	53	52	–	–	–	–	1
2010	64	58	–	–	–	–	6
2011	85	82	2	–	–	–	1
2012	103	99	–	–	–	–	4
Miesparit – Manliga par – Male couples							
2003	3	2	–	–	–	–	1
2004	4	4	–	–	–	–	–
2005	13	12	1	–	–	–	–
2006	10	8	–	–	–	–	2
2007	22	20	1	–	–	–	1
2008	13	13	–	–	–	–	–
2009	19	18	–	–	–	–	1
2010	22	19	–	–	–	–	3
2011	24	21	2	–	–	–	1
2012	36	33	–	–	–	–	3
Naisparit – Kvinnliga par – Female couples							
2003	3	3	–	–	–	–	–
2004	11	10	–	–	–	–	1
2005	18	16	2	–	–	–	–
2006	20	19	1	–	–	–	–
2007	45	44	–	–	–	–	1
2008	32	29	1	–	–	–	2
2009	34	34	–	–	–	–	–
2010	42	39	–	–	–	–	3
2011	61	61	–	–	–	–	–
2012	67	66	–	–	–	–	1

9.01 Suomen kansalaisuuden saaneet ulkomaalaiset entisen kansalaisuuden, iän ja sukupuolen mukaan 2012
Utlänningar som fått finskt medborgarskap efter tidigare medborgarskap, ålder och kön 2012
Naturalized foreigners by previous citizenship, age and sex 2012

Entinen kansalaisuus Tidigare medborgarskap Previous citizenship	Yhteensä Totalt Total	Miehet – Män – Men					Naiset – Kvinnor – Women				
		Yhteensä Totalt Total	Ikä – Ålder – Age				Yhteensä Totalt Total	Ikä – Ålder – Age			
			–17	18–39	40–54	55–		–17	18–39	40–54	55–
Yhteensä – Totalt – Total	9 087	4 120	1 438	1 826	666	190	4 967	1 459	2 189	991	328
Eurooppa – Europa – Europe	4 649	1 902	628	827	327	120	2 747	633	1 201	668	245
Ruotsi – Sverige – <i>Sweden</i>	190	94	11	25	25	33	96	23	20	24	29
Bosnia–Hertsegovina – Bosnien–Hercegovina – <i>Bosnia and Herzegovina</i>	112	40	19	14	6	1	72	25	36	10	1
Britannia – Storbritannien – <i>United Kingdom</i>	20	13	2	8	2	1	7	3	1	1	2
Bulgaria – Bulgarien – <i>Bulgaria</i>	33	14	4	7	3	–	19	6	8	5	–
Italia – Italien – <i>Italy</i>	21	10	3	6	–	1	11	4	4	2	1
Ent. Jugoslavia – F.d. Jugoslavien – <i>Former Yugoslavia</i>	42	26	6	11	6	3	16	2	12	2	–
Kreikka – Grekland – <i>Greece</i>	14	10	1	6	3	–	4	1	3	–	–
Kroatia – Kroatien – <i>Croatia</i>	14	9	1	7	1	–	5	1	1	3	–
Latvia – Lettland	18	7	3	2	2	–	11	2	5	4	–
Makedonia – Makedonien – <i>Macedonia</i>	22	14	4	6	4	–	8	–	7	1	–
Ent. Neuvostoliitto – F.d. Sovjetunionen – <i>Former USSR</i>	28	17	–	11	4	2	11	–	4	2	5
Puola – Polen – <i>Poland</i>	46	14	3	3	7	1	32	2	22	6	2
Romania – Rumänien – <i>Romania</i>	65	27	11	12	4	–	38	10	21	7	–
Saksa – Tyskland – <i>Germany</i>	53	23	3	6	9	5	30	3	9	13	5
Ent. Serbia ja Montenegro – F.d. Serbien och Montenegro – <i>Former Serbia and Montenegro</i>	297	136	40	62	31	3	161	56	77	23	5
Serbia – Serbien	71	35	26	9	–	–	36	30	4	2	–
Turkki – Turkiet – <i>Turkey</i>	278	182	35	114	32	1	96	41	45	10	–
Ukraina – Ukraine	148	64	27	26	9	2	84	18	42	22	2
Unkari – Ungern – <i>Hungary</i>	50	22	8	8	6	–	28	9	13	5	1
Valko-Venäjä – Vitryssland – <i>Belarus</i>	23	12	4	4	3	1	11	1	5	4	1
Venäjä – Ryssland – <i>Russia</i>	2 477	866	324	368	126	48	1 611	307	720	434	150
Viro – Estland – <i>Estonia</i>	521	206	80	82	29	15	315	70	123	83	39
Muu Eurooppa – Övriga Europa – <i>Rest of Europe</i>	106	61	13	30	15	3	45	19	19	5	2
Afriikka – Afrika – Africa	1 559	827	352	326	129	20	732	352	270	80	30
Algeria – Algeriet – <i>Algeria</i>	36	30	4	17	8	1	6	2	2	2	–
Angola	65	35	18	10	6	1	30	17	9	3	1
Egypti – Egypten – <i>Egypt</i>	53	40	8	23	7	2	13	8	4	1	–
Entinen Sudan – Former Sudan	228	122	74	16	32	–	106	77	23	6	–
Etiopia – Ethiopia	43	18	5	7	5	1	25	7	14	3	1
Gambia	20	11	4	5	2	–	9	5	2	2	–
Ghana	37	24	15	7	2	–	13	6	6	1	–
Kamerun – Cameroon	39	17	8	9	–	–	22	11	8	3	–
Kenia – Kenya	27	8	2	5	1	–	19	1	17	1	–
Kongon demokr. tasavalta – Demokratiska republiken Kongo – <i>The Democratic Republic of the Congo</i>	100	49	25	17	6	1	51	26	17	7	1
Marokko – Marocko – <i>Morocco</i>	94	58	9	34	15	–	36	6	24	6	–
Nigeria	75	52	9	35	6	2	23	11	10	2	–
Ruanda – <i>Rwanda</i>	25	12	7	4	1	–	13	4	7	2	–
Somalia	609	280	150	95	24	11	329	160	106	36	27
Tunisia – Tunisien	30	19	3	13	3	–	11	6	3	2	–
Muu Afrikka – Övriga Afrika – <i>Rest of Africa</i>	78	52	11	29	11	1	26	5	18	3	–
Amerikka – Amerika – America	195	77	13	37	20	7	118	17	64	30	7
Brasilia – Brasilien – <i>Brazil</i>	27	13	1	10	2	–	14	1	9	4	–
Kanada – Canada	15	12	–	5	5	2	3	2	–	1	–
Kolumbia – Colombia	18	5	1	2	2	–	13	3	8	2	–
Kuuba – Cuba	15	5	–	4	1	–	10	1	4	3	2
Peru	16	3	1	1	1	–	13	1	9	3	–
USA	35	14	1	3	6	4	21	3	10	4	4
Muu Amerikka – Övriga Amerika – <i>Rest of America</i>	69	25	9	12	3	1	44	6	24	13	1

9.01 Jatkuu
Forts.
Cont.

Entinen kansalaisuus Tidigare medborgarskap Previous citizenship	Yhteensä Totalt Total	Miehet – Män – Men					Naiset – Kvinnor – Women				
		Yhteensä Totalt Total	Ikä – Ålder – Age				Yhteensä Totalt Total	Ikä – Ålder – Age			
			–17	18–39	40–54	55–		–17	18–39	40–54	55–
Aasia – Asien – Asia	2 455	1 202	393	603	171	35	1 253	403	610	198	42
Afganistan – Afghanistan	510	262	81	151	23	7	248	95	112	30	11
Azerbaidžan	19	5	3	1	–	1	14	4	8	2	–
Bangladesh	114	70	19	38	12	1	44	19	22	3	–
Filippiinit – Filippinerna – Philippines	48	7	2	5	–	–	41	4	22	14	1
Intia – Indien – India	117	65	24	36	4	1	52	22	24	5	1
Irak – Iraq	457	256	88	115	44	9	201	89	89	16	7
Iran – Islamic Republic of Iran	451	224	72	100	41	11	227	69	101	47	10
Kazakstan	26	8	2	4	2	–	18	4	10	2	2
Kiina – Kina – China	124	32	9	20	3	–	92	18	52	20	2
Libanon – Lebanon	15	8	2	4	2	–	7	4	3	–	–
Myanmar	56	29	19	6	3	1	27	17	10	–	–
Nepal	45	20	6	10	4	–	25	8	13	4	–
Pakistan	91	55	10	35	9	1	36	14	20	2	–
Sri Lanka	34	16	7	6	3	–	18	4	11	2	1
Syyria – Syrien – Syrian Arab Republic	20	17	3	10	3	1	3	2	–	1	–
Thaimaa – Thailand	75	15	4	10	1	–	60	4	33	23	–
Uzbekistan	16	4	2	2	–	–	12	3	4	3	2
Vietnam – Viet Nam	150	63	21	33	8	1	87	19	53	13	2
Muu Aasia – Övriga Asien – Rest of Asia	87	46	19	17	9	1	41	4	23	11	3
Oseania – Oceanien – Oceania	16	10	–	3	4	3	6	–	3	1	2
Tuntematon – Okänt – Unknown	213	102	52	30	15	5	111	54	41	14	2

9.02 Suomen kansalaisuuden saaneet ulkomaalaiset iän, siviilisäädyn ja sukupuolen mukaan 2012

Utlänningar som fått finskt medborgarskap efter ålder, civilstånd och kön 2012

Naturalized foreigners by age, marital status and sex 2012

Ikä Ålder Age	Yhteensä Totalt Total	Sukupuoli Kön Sex		Niistä Suomessa syntyneet Därav födda i Finland Of which born in Finland			Naimattomat Ogifta Single		Naimisissa Gifta Married		Eronneet ¹⁾ Fränskilda ¹⁾ Divorced ¹⁾		Lesket Änklingar och änkor Widowed		Rekist. parisuhteet Regist. partnerskapen Regist. partnerships	
		Miehet Män Males	Naiset Kvinnor Females	Yhteensä Totalt Total	Sukupuoli – Kön – Sex		Sukupuoli – Kön – Sex		Sukupuoli – Kön – Sex		Sukupuoli – Kön – Sex		Sukupuoli – Kön – Sex		Sukupuoli – Kön – Sex	
					M	N/K/F	M	N/K/F	M	N/K/F	M	N/K/F	M	N/K/F	M	N/K/F
Yhteensä – Totalt – Total	9 087	4 120	4 967	1 939	986	953	2 230	2 288	1 580	1 994	285	579	10	103	15	3
0–4	1 031	513	518	978	491	487	513	518	–	–	–	–	–	–	–	–
5–9	844	421	423	542	282	260	421	423	–	–	–	–	–	–	–	–
10–14	634	306	328	200	97	103	306	328	–	–	–	–	–	–	–	–
15–19	775	385	390	112	67	45	384	376	1	14	–	–	–	–	–	–
20–24	661	293	368	4	1	3	257	274	35	89	1	5	–	–	–	–
25–29	720	285	435	2	1	1	108	139	149	254	24	42	–	–	4	–
30–34	1 224	585	639	3	1	2	120	91	388	440	73	106	–	2	4	–
35–39	1 023	476	547	1	1	–	52	32	366	388	55	118	–	8	3	1
40–44	781	354	427	10	5	5	40	30	264	296	47	93	1	7	2	1
45–49	507	186	321	9	4	5	11	20	142	207	32	85	–	8	1	1
50–54	369	126	243	9	5	4	8	22	87	140	28	61	2	20	1	–
55–59	221	77	144	11	8	3	3	17	65	83	9	29	–	15	–	–
60–64	127	43	84	10	6	4	4	6	35	41	4	21	–	16	–	–
65–69	72	27	45	11	2	9	2	6	19	22	5	9	1	8	–	–
70–74	56	28	28	15	7	8	–	2	20	10	4	7	4	9	–	–
75–	42	15	27	22	8	14	1	4	9	10	3	3	2	10	–	–

9.03 Suomen kansalaisuuden saaneet syntymämaan ja sukupuolen mukaan 1999–2012

Utlänningar som fått finskt medborgarskap efter födelseland och kön 1999–2012

Naturalized foreigners by country of birth and sex 1999–2012

Vuosi År Year	Yhteensä Totalt Total	Sukupuoli Kön Sex		Suomessa syntyneet Födda i Finland Born in Finland			Ulkomailla syntyneet Födda i Utlandet Born in foreign country		
		Miehet Män Males	Naiset Kvinnor Females	Yhteensä Totalt Total	Sukupuoli – Kön – Sex		Yhteensä Totalt Total	Sukupuoli – Kön – Sex	
					M	N/K/F		M	N/K/F
1999	4 730	2 481	2 249	1 146	586	560	3 584	1 895	1 689
2000	2 977	1 448	1 529	562	263	299	2 415	1 185	1 230
2001	2 720	1 356	1 364	584	304	280	2 136	1 052	1 084
2002	3 049	1 466	1 583	612	303	309	2 437	1 163	1 274
2003	4 526	1 958	2 568	782	402	380	3 744	1 556	2 188
2004	6 880	2 865	4 015	1 317	646	671	5 563	2 219	3 344
2005	5 683	2 408	3 275	1 191	605	586	4 492	1 803	2 689
2006	4 433	1 895	2 538	1 053	533	520	3 380	1 362	2 018
2007	4 824	2 085	2 739	1 147	537	610	3 677	1 548	2 129
2008	6 682	2 904	3 778	1 527	757	770	5 155	2 147	3 008
2009	3 413	1 532	1 881	750	386	364	2 663	1 146	1 517
2010	4 334	1 739	2 595	799	413	386	3 535	1 326	2 209
2011	4 558	1 903	2 655	877	461	416	3 681	1 442	2 239
2012	9 087	4 120	4 967	1 939	986	953	7 148	3 134	4 014

10.01 Ottolapseksi otot lapsen syntymämaan, iän ja ottolapseksi oton tyypin mukaan 2012
Adoptioner efter barnens födelseland och ålder samt efter adoptionens typ 2012
Adoptions by country of birth and age of children and by type of adoption 2012

Lapsen syntymämaa Barnets födelseland Country of birth of child	Ottolapseksi otot – Adoptioner – Adoptions				Kahden vanhemman adoptiot Två föräldrarnas adoptioner Adoptions of two parents					Yhden vanhemman adoptiot En förälders adoptioner Adoptions of one parent			
	Yhteensä Totalt Total	Lapsen ikä – Barnets ålder – Age of child				Yhteensä Totalt Total	0–1	2–6	7–17	18–	Yhteensä Totalt Total	0–17	18–
Yhteensä – Totalt – Total	466	171	143	67	85	227	92	98	14	23	239	177	62
Suomi – Finland	258	104	40	41	73	59	29	6	3	21	199	147	52
Ulkomaat yhteensä – Foreign country total	208	67	103	26	12	168	63	92	11	2	40	30	10
Eurooppa – Europe	37	9	12	7	9	19	6	9	2	2	18	11	7
Ruotsi – Sweden	2	–	–	–	2	2	–	–	–	2	–	–	–
Latvia – Lettland	2	–	2	–	–	2	–	2	–	–	–	–	–
Liittua – Lithuania	1	–	1	–	–	–	–	–	–	–	1	1	–
Portugali – Portugal	1	1	–	–	–	1	1	–	–	–	–	–	–
Saksa – Germany	1	1	–	–	–	–	–	–	–	–	1	1	–
Entinen Neuvostoliitto – Former USSR	5	–	–	–	5	–	–	–	–	–	5	–	5
Viro – Estonia	1	–	–	1	–	–	–	–	–	–	1	1	–
Ukraina – Ukraine	1	–	1	–	–	–	–	–	–	–	1	1	–
Venäjä – Russia	23	7	8	6	2	14	5	7	2	–	9	7	2
Afrikka – Africa	48	26	20	2	–	45	25	19	1	–	3	3	–
Etelä-Afrikka – South Africa	32	20	11	1	–	29	19	10	–	–	3	3	–
Etiopia – Ethiopia	4	2	1	1	–	4	2	1	1	–	–	–	–
Kenia – Kenya	12	4	8	–	–	12	4	8	–	–	–	–	–
Amerikka – America	9	4	4	1	–	8	4	4	–	–	1	1	–
Kolumbia – Colombia	9	4	4	1	–	8	4	4	–	–	1	1	–
Aasia – Asia	112	27	67	15	3	94	27	60	7	–	18	15	3
Filippiinit – Philippines	20	3	13	4	–	16	3	11	2	–	4	4	–
Intia – India	9	–	5	4	–	8	–	4	4	–	1	1	–
Kiina – China	64	21	40	3	–	59	21	37	1	–	5	5	–
Malesia – Malaysia	1	1	–	–	–	1	1	–	–	–	–	–	–
Thaimaa – Thailand	17	2	9	4	2	10	2	8	–	–	7	5	2
Vietnam – Viet Nam	1	–	–	–	1	–	–	–	–	–	1	–	1
Tuntematon – Unknown	2	1	–	1	–	2	1	–	1	–	–	–	–
Molemmat sukupuolet – Boda könen – Both sexes	466	171	143	67	85	227	92	98	14	23	239	177	62
Miespuoliset – Män – Males	268	106	86	39	37	144	54	70	10	10	124	97	27
Naispuoliset – Kvinnor – Females	198	65	57	28	48	83	38	28	4	13	115	80	35

10.02 Ottolapseksi otot lapsen syntymämaan, iän, sukupuolen ja ottolapseksi oton tyyppin mukaan 1993–2012
Adoptioner efter barnens födelseland, kön och ålder samt efter adoptionens typ 1993–2012
Adoptions by child's country of birth, age, sex and by type of adoption 1993–2012

Vuosi År Year	Ottolapsen ikä Adoptivbarnets ålder Age of adoptive child	Kaikki ottolapset Alla adoptivbarnen All adopted children			Ottolapsi syntynyt Suomessa Adoptivbarn född i Finland Adopted child born in Finland			Ottolapsi syntynyt ulkomailla Adoptivbarn född i utlandet Adopted child born in foreign country		
		Yhteensä Total Totalt	Kahden vanhemman adoptiot Två föräldrarnas adoptioner Adoptions of two parents	Yhden vanhemman adoptiot En förälders adoptioner Adoptions of one parent	Yhteensä Total Totalt	Kahden vanhemman adoptiot Två föräldrarnas adoptioner Adoptions of two parents	Yhden vanhemman adoptiot En förälders adoptioner Adoptions of one parent	Yhteensä Total Totalt	Kahden vanhemman adoptiot Två föräldrarnas adoptioner Adoptions of two parents	Yhden vanhemman adoptiot En förälders adoptioner Adoptions of one parent

Molemmat sukupuolet – Boda könen – Both sexes

1993	Yht./Tot.	364	254	110	230	131	99	134	123	11
	0–17	299	226	73	165	103	62	134	123	11
	18+	65	28	37	65	28	37	–	–	–
1994	Yht./Tot.	338	202	136	197	86	111	141	116	25
	0–17	266	188	78	125	72	53	141	116	25
	18+	72	14	58	72	14	58	–	–	–
1995	Yht./Tot.	333	215	118	188	92	96	145	123	22
	0–17	260	196	64	117	74	43	143	122	21
	18+	73	19	54	71	18	53	2	1	1
1996	Yht./Tot.	323	214	109	157	81	76	166	133	33
	0–17	276	200	76	111	67	44	165	133	32
	18+	47	14	33	46	14	32	1	–	1
1997	Yht./Tot.	391	279	112	163	81	82	228	198	30
	0–17	331	262	69	106	64	42	225	198	27
	18+	60	17	43	57	17	40	3	–	3
1998	Yht./Tot.	377	230	147	172	69	103	205	161	44
	0–17	318	222	96	116	61	55	202	161	41
	18+	59	8	51	56	8	48	3	–	3
1999	Yht./Tot.	345	218	127	172	74	98	173	144	29
	0–17	282	202	80	111	58	53	171	144	27
	18+	63	16	47	61	16	45	2	–	2
2000	Yht./Tot.	402	256	146	179	70	109	223	186	37
	0–17	338	247	91	118	61	57	220	186	34
	18+	64	9	55	61	9	52	3	–	3
2001	Yht./Tot.	379	261	118	151	70	81	228	191	37
	0–17	333	249	84	107	59	48	226	190	36
	18+	46	12	34	44	11	33	2	1	1
2002	Yht./Tot.	433	289	144	190	86	104	243	203	40
	0–17	356	266	90	114	64	50	242	202	40
	18+	77	23	54	76	22	54	1	1	–
2003	Yht./Tot.	400	265	135	154	59	95	246	206	40
	0–17	327	249	78	86	43	43	241	206	35
	18+	73	16	57	68	16	52	5	–	5
2004	Yht./Tot.	501	353	148	189	77	112	312	276	36
	0–17	409	327	82	98	52	46	311	275	36
	18+	92	26	66	91	25	66	1	1	–
2005	Yht./Tot.	515	359	156	177	75	102	338	284	54
	0–17	444	341	103	108	57	51	336	284	52
	18+	71	18	53	69	18	51	2	–	2
2006	Yht./Tot.	381	262	119	154	66	88	227	196	31
	0–17	317	249	68	93	53	40	224	196	28
	18+	64	13	51	61	13	48	3	–	3
2007	Yht./Tot.	370	236	134	163	62	101	207	174	33
	0–17	287	217	70	86	44	42	201	173	28
	18+	83	19	64	77	18	59	6	1	5

10.2 Jatkuu

Forts.
Cont.

Vuosi År Year	Ottolapsen ikä Adoptivbarnets ålder Age of adoptive child	Kaikki ottolapset Alla adoptivbarnen All adopted children			Ottolapsi syntynyt Suomessa Adoptivbarn född i Finland Adopted child born in Finland			Ottolapsi syntynyt ulkomailla Adoptivbarn född i utlandet Adopted child born in foreign country		
		Yhteensä Totalt Total	Kahden vanhemman adoptiot Två föräldrarnas adoptioner Adoptions of two parents	Yhden vanhemman adoptiot En förälders adoptioner Adoptions of one parent	Yhteensä Totalt Total	Kahden vanhemman adoptiot Två föräldrarnas adoptioner Adoptions of two parents	Yhden vanhemman adoptiot En förälders adoptioner Adoptions of one parent	Yhteensä Totalt Total	Kahden vanhemman adoptiot Två föräldrarnas adoptioner Adoptions of two parents	Yhden vanhemman adoptiot En förälders adoptioner Adoptions of one parent
2008	Yht./Tot.	365	218	147	170	60	110	195	158	37
	0–17	289	187	102	100	31	69	189	156	33
	18+	76	31	45	70	29	41	6	2	4
2009	Yht./Tot.	400	264	136	176	69	107	224	195	29
	0–17	329	239	90	110	46	64	219	193	26
	18+	71	25	46	66	23	43	5	2	3
2010	Yht./Tot.	485	222	263	293	57	236	192	165	27
	0–17	408	205	203	224	41	183	184	164	20
	18+	77	17	60	69	16	53	8	1	7
2011	Yht./Tot.	465	228	237	253	51	202	212	177	35
	0–17	387	212	175	179	35	144	208	177	31
	18+	78	16	62	74	16	58	4	–	4
2012	Yht./Tot.	466	227	239	258	59	199	208	168	40
	0–17	381	204	177	185	38	147	196	166	30
	18+	85	23	62	73	21	52	12	2	10
Pojat – Pojkar – Boys										
1993	Yht./Tot.	192	139	53	114	65	49	78	74	4
	0–17	162	128	34	84	54	30	78	74	4
	18+	30	11	19	30	11	19	–	–	–
1994	Yht./Tot.	168	106	62	97	44	53	71	62	9
	0–17	130	98	32	59	36	23	71	62	9
	18+	38	8	30	38	8	30	–	–	–
1995	Yht./Tot.	141	104	37	69	39	30	72	65	7
	0–17	122	97	25	50	32	18	72	65	7
	18+	19	7	12	19	7	12	–	–	–
1996	Yht./Tot.	153	106	47	80	45	35	73	61	12
	0–17	137	104	33	65	43	22	72	61	11
	18+	16	2	14	15	2	13	1	–	1
1997	Yht./Tot.	188	138	50	80	44	36	108	94	14
	0–17	163	128	35	56	34	22	107	94	13
	18+	25	10	15	24	10	14	1	–	1
1998	Yht./Tot.	175	114	61	85	37	48	90	77	13
	0–17	145	108	37	56	31	25	89	77	12
	18+	30	6	24	29	6	23	1	–	1
1999	Yht./Tot.	151	107	44	72	35	37	79	72	7
	0–17	128	102	26	50	30	20	78	72	6
	18+	23	5	18	22	5	17	1	–	1
2000	Yht./Tot.	197	139	58	86	38	48	111	101	10
	0–17	168	134	34	58	33	25	110	101	9
	18+	29	5	24	28	5	23	1	–	1
2001	Yht./Tot.	189	134	55	81	40	41	108	94	14
	0–17	165	128	37	58	34	24	107	94	13
	18+	24	6	18	23	6	17	1	–	1
2002	Yht./Tot.	197	124	73	84	33	51	113	91	22
	0–17	159	114	45	47	24	23	112	90	22
	18+	38	10	28	37	9	28	1	1	–

10.2 Jatkuu
Forts.
Cont.

Vuosi År Year	Ottolapsen ikä Adoptivbarnets ålder Age of adoptive child	Kaikki ottolapset Alla adoptivbarnen All adopted children			Ottolapsi syntynyt Suomessa Adoptivbarn född i Finland Adopted child born in Finland			Ottolapsi syntynyt ulkomailla Adoptivbarn född i utlandet Adopted child born in foreign country		
		Yhteensä Totalt Total	Kahden vanhemman adoptiot Två föräldrarnas adoptioner Adoptions of two parents	Yhden vanhemman adoptiot En förälders adoptioner Adoptions of one parent	Yhteensä Totalt Total	Kahden vanhemman adoptiot Två föräldrarnas adoptioner Adoptions of two parents	Yhden vanhemman adoptiot En förälders adoptioner Adoptions of one parent	Yhteensä Totalt Total	Kahden vanhemman adoptiot Två föräldrarnas adoptioner Adoptions of two parents	Yhden vanhemman adoptiot En förälders adoptioner Adoptions of one parent
2003	Yht./Tot.	186	133	53	73	36	37	113	97	16
	0–17	157	123	34	46	26	20	111	97	14
	18+	29	10	19	27	10	17	2	–	2
2004	Yht./Tot.	197	140	57	91	46	45	106	94	12
	0–17	160	128	32	55	35	20	105	93	12
	18+	37	12	25	36	11	25	1	1	–
2005	Yht./Tot.	202	132	70	83	34	49	119	98	21
	0–17	171	125	46	53	27	26	118	98	20
	18+	31	7	24	30	7	23	1	–	1
2006	Yht./Tot.	192	136	56	74	34	40	118	102	16
	0–17	162	129	33	46	27	19	116	102	14
	18+	30	7	23	28	7	21	2	–	2
2007	Yht./Tot.	174	122	52	72	30	42	102	92	10
	0–17	140	111	29	40	20	20	100	91	9
	18+	34	11	23	32	10	22	2	1	1
2008	Yht./Tot.	200	127	73	90	33	57	110	94	16
	0–17	162	108	54	54	15	39	108	93	15
	18+	38	19	19	36	18	18	2	1	1
2009	Yht./Tot.	196	136	60	90	41	49	106	95	11
	0–17	166	124	42	61	30	31	105	94	11
	18+	30	12	18	29	11	18	1	1	–
2010	Yht./Tot.	256	130	126	150	34	116	106	96	10
	0–17	223	122	101	119	26	93	104	96	8
	18+	33	8	25	31	8	23	2	–	2
2011	Yht./Tot.	254	144	110	116	19	97	138	125	13
	0–17	228	140	88	90	15	75	138	125	13
	18+	26	4	22	26	4	22	–	–	–
2012	Yht./Tot.	268	144	124	138	34	104	130	110	20
	0–17	231	134	97	107	25	82	124	109	15
	18+	37	10	27	31	9	22	6	1	5
Tytöt – Flickor – Girls										
1993	Yht./Tot.	172	115	57	116	66	50	56	49	7
	0–17	137	98	39	81	49	32	56	49	7
	18+	35	17	18	35	17	18	–	–	–
1994	Yht./Tot.	170	96	74	100	42	58	70	54	16
	0–17	136	90	46	66	36	30	70	54	16
	18+	34	6	28	34	6	28	–	–	–
1995	Yht./Tot.	192	111	81	119	53	66	73	58	15
	0–17	138	99	39	67	42	25	71	57	14
	18+	54	12	42	52	11	41	2	1	1
1996	Yht./Tot.	170	108	62	77	36	41	93	72	21
	0–17	139	96	43	46	24	22	93	72	21
	18+	31	12	19	31	12	19	–	–	–
1997	Yht./Tot.	203	141	62	83	37	46	120	104	16
	0–17	168	134	34	50	30	20	118	104	14
	18+	35	7	28	33	7	26	2	–	2

10.2 Jatkuu

Forts.
Cont.

Vuosi År Year	Ottolapsen ikä Adoptivbarnets ålder Age of adoptive child	Kaikki ottolapset Alla adoptivbarnen All adopted children			Ottolapsi syntynyt Suomessa Adoptivbarn född i Finland Adopted child born in Finland			Ottolapsi syntynyt ulkomailla Adoptivbarn född i utlandet Adopted child born in foreign country		
		Yhteensä Totalt Total	Kahden vanhemman adoptiot Två föräldrarnas adoptioner Adoptions of two parents	Yhden vanhemman adoptiot En förälders adoptioner Adoptions of one parent	Yhteensä Totalt Total	Kahden vanhemman adoptiot Två föräldrarnas adoptioner Adoptions of two parents	Yhden vanhemman adoptiot En förälders adoptioner Adoptions of one parent	Yhteensä Totalt Total	Kahden vanhemman adoptiot Två föräldrarnas adoptioner Adoptions of two parents	Yhden vanhemman adoptiot En förälders adoptioner Adoptions of one parent
1998	Yht./Tot.	202	116	86	87	32	55	115	84	31
	0–17	173	114	59	60	30	30	113	84	29
	18+	29	2	27	27	2	25	2	–	2
1999	Yht./Tot.	194	111	83	100	39	61	94	72	22
	0–17	154	100	54	61	28	33	93	72	21
	18+	40	11	29	39	11	28	1	–	1
2000	Yht./Tot.	205	117	88	93	32	61	112	85	27
	0–17	170	113	57	60	28	32	110	85	25
	18+	35	4	31	33	4	29	2	–	2
2001	Yht./Tot.	190	127	63	70	30	40	120	97	23
	0–17	168	121	47	49	25	24	119	96	23
	18+	22	6	16	21	5	16	1	1	–
2002	Yht./Tot.	236	165	71	106	53	53	130	112	18
	0–17	197	152	45	67	40	27	130	112	18
	18+	39	13	26	39	13	26	–	–	–
2003	Yht./Tot.	214	132	82	81	23	58	133	109	24
	0–17	170	126	44	40	17	23	130	109	21
	18+	44	6	38	41	6	35	3	–	3
2004	Yht./Tot.	304	213	91	98	31	67	206	182	24
	0–17	249	199	50	43	17	26	206	182	24
	18+	55	14	41	55	14	41	–	–	–
2005	Yht./Tot.	313	227	86	94	41	53	219	186	33
	0–17	273	216	57	55	30	25	218	186	32
	18+	40	11	29	39	11	28	1	–	1
2006	Yht./Tot.	189	126	63	80	32	48	109	94	15
	0–17	155	120	35	47	26	21	108	94	14
	18+	34	6	28	33	6	27	1	–	1
2007	Yht./Tot.	196	114	82	91	32	59	105	82	23
	0–17	147	106	41	46	24	22	101	82	19
	18+	49	8	41	45	8	37	4	–	4
2008	Yht./Tot.	165	91	74	80	27	53	85	64	21
	0–17	127	79	48	46	16	30	81	63	18
	18+	38	12	26	34	11	23	4	1	3
2009	Yht./Tot.	204	128	76	86	28	58	118	100	18
	0–17	163	115	48	49	16	33	114	99	15
	18+	41	13	28	37	12	25	4	1	3
2010	Yht./Tot.	229	92	137	143	23	120	86	69	17
	0–17	185	83	102	105	15	90	80	68	12
	18+	44	9	35	38	8	30	6	1	5
2011	Yht./Tot.	211	84	127	137	32	105	74	52	22
	0–17	159	72	87	89	20	69	70	52	18
	18+	52	12	40	48	12	36	4	–	4
2012	Yht./Tot.	198	83	115	120	25	95	78	58	20
	0–17	150	70	80	78	13	65	72	57	15
	18+	48	13	35	42	12	30	6	1	5

Liite 1 – Bilaga 1 – Appendix 1

Valtiot maanosittain – Stater efter världsdel – Countries by continent

Eurooppa – Europa – Europe

Suomi – Finland
Ruotsi – Sverige – *Sweden*
Norja – Norge – *Norway*
Tanska – Danmark – *Denmark*
Islanti – Island – *Iceland*
Alankomaat – Nederlândia – *Netherlands*
Albania – Albanien – *Albania*
Andorra
Belgia – Belgien – *Belgium*
Bosnia-Hertsegovina – *Bosnia and Herzegovina*
Britannia – Storbritannien – *United Kingdom*
Bulgaria – Bulgarien – *Bulgaria*
Espanja – Spanien – *Spain*
Irlanti – Irländ – *Ireland*
Itävalta – Österrike – *Austria*
Italia – Italien – *Italy*
Ent. Jugoslavia – F.d. Jugoslaven – *Former Yugoslavia*
Jugoslavian liittotasavalta – Förbundsrepubliken Jugoslaven – *Federal Republic of Yugoslavia*
Kreikka – Grekland – *Greece*
Kroatia – Kroatien – *Croatia*
Kypros – Cypern – *Cyprus*
Latvia – Lettland – *Latvia*
Liechtenstein
Liettua – Litauen – *Lithuania*
Luxemburg – *Luxembourg*
Makedonia – Macedonia
Malta
Moldova – Moldavien – *Moldova*
Monaco
Montenegro
Ent. Neuvostoliitto – F.d. Sovjetunionen – *Former USSR*
Portugali – Portugal
Puola – Polen – *Poland*
Ranska – Frankrike – *France*
Romania – Rumänien – *Romania*
Saksa – Tyskland – *Germany*
Ent. Serbia ja Montenegro – F.d. Serbien och Montenegro – *Former Serbia and Montenegro*
San Marino
Serbia – Serbien – *Serbia*
Slovakia – Slovaki – *Slovakia*
Slovenia – Slovenien – *Slovenia*
Sveitsi – Schweiz – *Switzerland*
Turkki – Turkiet – *Turkey*
Tsekki – Tjeckien – *Czech Republic*
Ukraina – Ukraine
Unkari – Ungern – *Hungary*
Valko-Venäjä – Vitryssland – *Belarus*
Vatikaani – Vatikanstaden – *Vatican City State*
Venäjä – Ryssland – *Russia*
Viro – Estland – *Estonia*

Afrikka – Afrika – Africa

Algeria – Algeriet – *Algeria*
Angola
Benin
Botswana
Burkina
Burundi
Djibouti
Egypti – Egypten – *Egypt*
Eritrea
Etelä-Afrikka – Sydafrika – *South Africa*
Etelä-Sudan – Sydsudan – *South Sudan*
Etiopia – Etiopien – *Ethiopia*
Gabon
Gambia
Ghana
Guinea
Guinea-Bissau

Kamerun – Cameroon
Kap Verde – Cap Verde
Kenia – Kenya
Keski-Afrikan tasavalta – Centralafrikanska republiken – *Central African Republic*
Komorit – Comorerina – *Comoros*
Kongon tasavalta – Republiken Kongo – *The Republic of the Congo*
Kongon demokraattinen tasavalta – Demokratiska republiken Kongo – *The Democratic Republic of the Congo*
Lesotho
Liberia
Libya – Libyen – *Libyan Arab Jamahiriya*
Madagaskar – Madagascar
Malawi
Mali
Marokko – Marocko – *Morocco*
Mauritania
Mauritius
Mosambik – Mozambique
Namibia
Niger
Nigeria
Norsunluurannikko – Elfenbenskusten – *Côte d'Ivoire*
Päiväntasaajan Guinea – Equatorial Guinea
Réunion – Réunion, overseas region of France
Ruanda – Rwanda
Sambia – Zambia
Sao Tome ja Príncipe
Senegal
Seychellit – Seychelles
Sierra Leone
Somalia
Sudan
Swazimaa – Swaziland
Tansania – Tanzania – *United Republic of Tanzania*
Togo
Tsad – Tchad – *Chad*
Tunisia – Tunisien – *Tunisia*
Uganda
Zimbabwe

Amerikka – Amerika – America

Alankomaiden Antillit – Nederländska Västindien – *Netherlands Antilles*
Antiqua ja Barbuda
Argentiina – Argentina
Bahama – Bahamas
Barbaros
Belize
Bolivia
Brasilia – Brasilien – *Brazil*
Chile
Costa Rica
Dominica
Dominikaaninen tasavalta – Dominikanska Republiken – *Dominican Republic*
Ecuador
El Salvador
Grenada
Guatemala
Guyana
Haiti
Honduras
Jamaika – Jamaica
Kanada – Canada
Kolumbia – Colombia
Kuuba – Cuba
Meksiko – Mexico
Nicaragua – Nicaragua
Panama
Paraguay
Peru
Saint Kitts ja Nevis – Saint Kitts och Nevis – *and Saint Kitts Nevis*

Saint Lucia
Saint Vincent ja Grenadiinit – Saint Vincent och Grenadiinerna – *Saint Vincent and the Grenadines*
Suriname
Trinidad ja Tobago
Uruguay
USA – *United States*
Venezuela

Aasia – Asien – Asia

Afganistan – Afghanistan
Arabiemiirikunnat – Förenade Arabemiraten – *United Arab Emirates*
Armenia – Armenien – *Armenia*
Azerbaidzhan – Azerbaidjan – *Azerbaijan*
Bahrain
Bangladesh
Bhutan
Brunei Darussalam
Filippiinit – Filippiinerna – *Philippines*
Georgia – Georgien – *Georgia*
Indonesia
Intia – Indien – *India*
Irak – Iraq
Iran
Israel
Itä Timor – Östra Timor – *East Timor*
Japani – Japan
Jemen – Yemen – *Yemen*
Jordania – Jordanien – *Jordan*
Kambodza – Kambodja – *Cambodia*
Kazakstan – Kazakhstan
Kiina – Kina – *China*
Kirgisia – Kirgisistan – *Kyrgyzstan*
Korean tasavalta – Republiken Korea – *Republic of Korea*
Korean kansantasavalta – Demokratiska folkrepubliken Korea – *People's Republic of Korea*
Kuwait
Laos – Lao People's Democratic Republic
Libanon – Lebanon
Macao – Macau
Malediivit – Maldiverna – *Maldives*
Malesia – Malaysia
Mongolia
Myanmar
Nepal
Oman
Pakistan
Qatar
Saudi-Arabia – Saudiarabien – *Saudi Arabia*
Singapore
Sri Lanka
Syyria – Syrien – *Syrian Arab Republic*
Tadzikistan – Tadjikistan – *Tajikistan*
Thaimaa – Thailand
Turkmenistan
Uzbekistan
Vietnam

Oseania – Oceanien – Oceania

Australia – Australien
Fidzi – Fiji
Kiribati
Mikronesia – Mikronesien – *Micronesia*
Nauru
Papua-Uusi-Guinea – Papua Nya Guinea
Papua New Guinea
Salomonsaaret – Salomonöarna – *Salomon Islands*
Samoa
Tonga
Tuvalu
Uusi-Seelanti – Nya Zeeland – *New Zealand*
Vanuatu

Tämä julkaisu sisältää tietoja väestönmuutoksista vuodelta 2012. Tarkastellut väestönmuutokset ovat syntyneet, kuolleet, maassa-, kunnassa-, maa- ja maastamuuttaneet, avioliiton solmineet ja avioeronneet, parisuhteen rekisteröineet ja eronneet rekisteröidyistä parisuhteista, Suomen kansalaisuuden saaneet sekä ottolapseksi otot. Tiedot on esitetty koko maata koskevin, mutta jokaisesta väestönmuutoksesta on laadittu taulukkoja myös suuralueittain tai maakunnittain. Lisäksi julkaisu sisältää aikasarjatietoja väestönmuutoksista.

Denna publikation innehåller uppgifter om befolkningsförändringar år 2012. Tabulerade befolkningsförändringar gäller födda, döda, inrikes omflyttning och omflyttning inom kommunen samt utvandrare, invandrare, antalet ingångna äktenskap, antalet äktenskapsskillnader, antalet registrerade parförhållanden och antalet separationer från registrerade parförhållanden, antalet personer som anhängit finskt medborgarskap samt adoptioner. I de flesta fall har uppgifterna givits för hela landet, men för varje befolkningsförändring har det också gjorts upp en tabell efter storområde eller landskap. Publikationen innehåller därtill en stor mängd tidsserieuppgifter som gäller befolkningsförändringarna.

The present publication comprises information on population changes in 2012. The vital events changes examined consist of births, deaths, internal migration, intramunicipal migration, as well as immigration and emigration, contracted marriages, divorces, registered partnerships and divorces from registered partnerships, naturalisations and adoptions. The data generally cover the whole country, but tables by major region and region are also presented on each vital event. In addition, numerous time series on vital events are included in this publication..

ISSN 1796-0479
= Suomen virallinen tilasto
ISSN 2323-685X (pdf)
ISBN 978-952-244-537-7 (pdf)

Tietopalvelu ja viestintä
Tilastokeskus
puh. 029 551 2220
www.tilastokeskus.fi

Julkaisutilaukset, Edita Publishing Oy
puh. 020 450 05
asiakaspalvelu.publishing@edita.fi
www.editapublishing.fi

Kommunikation och informationstjänst
Statistikcentralen
tfn 029 551 2220
www.stat.fi

Beställning av publikationer, Edita Publishing Oy
tfn 020 450 05
www.editapublishing.fi

Communication and Information Services
Statistics Finland
tel. +358 029 551 2220
www.stat.fi

Publication orders, Edita Publishing Oy
tel. +358 20 450 05
www.editapublishing.fi